

EINWOHNERGEMEINDE LEISSIGEN



Jahresrechnung 2024

INHALTSVERZEICHNIS

EINWOHNERGEMEINDE LEISSIGEN	0
1 BERICHTERSTATTUNG	4
2 ECKDATEN	11
2.1 Übersicht	11
2.2 Selbstfinanzierung / Finanzierungsergebnis	12
2.3 Gestufte Erfolgsausweise	13
2.3.1 Gesamter Haushalt	13
2.3.2 Allgemeiner Haushalt	14
2.3.3 Wasserversorgung	15
2.3.4 Abwasserentsorgung	16
2.3.5 Abfall	17
2.3.6 Bootshafen	18
3 BILANZ	19
4 FUNKTIONEN	21
4.1 Erfolgsrechnung	21
4.2 Investitionsrechnung	28
5 SACHGRUPPEN	29
5.1 Erfolgsrechnung	29
5.2 Investitionsrechnung	31
6 GELDFLUSSRECHNUNG	32
7 FINANZKENNZAHLEN	34
7.1 Gesamthaushalt	34
7.2 Allgemeiner Haushalt	37
7.3 Spezialfinanzierung Wasserversorgung	38
7.4 Spezialfinanzierung Abwasserentsorgung	39
7.5 Spezialfinanzierung Abfall	40
7.6 Spezialfinanzierung Bootshafen	40
8 ANTRAG DER EXEKUTIVE	41
9 BESTÄTIGUNGSBERICHT	42
10 GENEHMIGUNG DER JAHRESRECHNUNG	43
11 ANHANG	44
11.1 Regelwerk	44
11.1.1 Angewendetes Regelwerk	44
11.1.2 Bewertung Finanzvermögen*	44
11.1.3 Bewertung Verwaltungsvermögen	45
11.1.4 Aktivierungsgrenzen	45
11.1.5 Bestehendes Verwaltungsvermögen	45
11.1.6 Bestand der Stellen (Anhang I des Personalreglements der Einwohnergemeinde Leissigen)	45

11.2 Grundlagen der Jahresrechnung	45
11.3 Eigenkapitalnachweis	46
11.4 Rückstellungsspiegel	47
11.5 Beteiligungsspiegel	48
11.6 Gewährleistungsspiegel	65
11.7 Anlagespiegel	66
11.8 Kreditkontrolle	69
11.8.1 Verpflichtungskredite für Investitionen	69
11.8.2 Nachkredite	73
11.9 Weitere massgebende Angaben	74
11.9.1 Werterhaltungskosten und Einlage in die Spezialfinanzierung Werterhalt Wasserversorgung	74
12 DETAILS ZUR RECHNUNG	75
12.1 Bilanz	75
12.2 Erfolgsrechnung nach Funktionen	82
12.3 Erfolgsrechnung nach Sachgruppen	107
12.4 Investitionsrechnung nach Funktionen	116
12.5 Investitionsrechnung nach Sachgruppen	120

1 BERICHTERSTATTUNG

1.1 Bericht

Allgemeines

Die Jahresrechnung 2024 wurde nach dem harmonisierten Rechnungslegungsmodell HRM2 gemäss Art. 70 Gemeindegesetz (GG, BSG 170.11) erstellt. Zum Einsatz gelangte das EDV-System der Firma Dialog Verwaltungs-Data AG.

Ergebnisse

Nach HRM2 muss das Ergebnis des **Gesamthaushalts** durch die Gemeindeversammlung genehmigt werden.

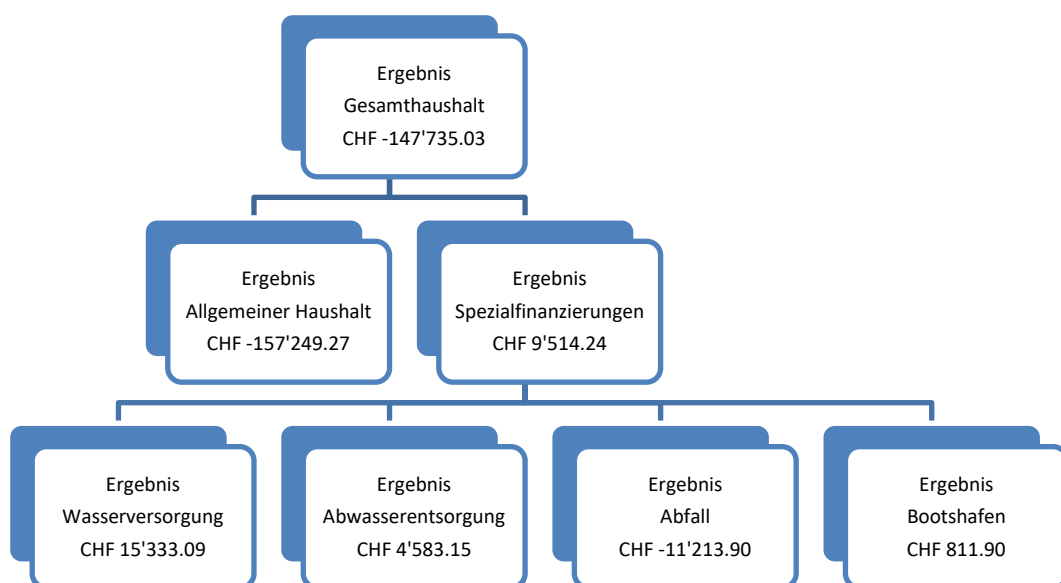

1.1.1 Erfolgsrechnung

Ergebnis Gesamthaushalt

Der Gesamthaushalt schliesst mit einem Aufwandüberschuss von CHF 147'735.03 ab. Budgetiert war ein Aufwandüberschuss von CHF 141'714.-. Die Verschlechterung gegenüber dem Budget 2024 beträgt CHF 6'021.03.

Ergebnis Allgemeiner Haushalt

Der "Allgemeine Haushalt" schliesst nach Vornahme der systembedingten zusätzlichen Abschreibungen mit einem Aufwandüberschuss von CHF 157'249.27 ab. Budgetiert war ein Aufwandüberschuss von CHF 88'569.-. Gegenüber dem Budget 2024 beträgt die Verschlechterung CHF 68'680.27.

Die nachfolgenden Kommentare beziehen sich auf den **Gesamthaushalt** (Vergleich Jahresrechnung 2024 mit Budget 2024 nach Sachgruppe).

30 Personalaufwand	Rechnung 2024 CHF	Budget 2024 CHF	Rechnung 2023 CHF
netto	1'048'256.08	1'078'153.00	1'025'049.65
Abweichung (Rechnung 2024 gegenüber Budget 2024)		-29'896.92	

Der grösste Anteil der Budgetunterschreitung ist darauf zurückzuführen, dass durch das Personal weniger Kurse und Weiterbildungen besucht wurden, als ursprünglich geplant. Zusammen mit anderen Abweichungen führt dies zu einer Budgetunterschreitung von insgesamt CHF 29'896.92 in diesem Bereich.

31 Sach- und übriger Betriebsaufwand	Rechnung 2024 CHF	Budget 2024 CHF	Rechnung 2023 CHF
netto	1'165'959.17	1'213'180.50	1'110'686.63
Abweichung (Rechnung 2024 gegenüber Budget 2024)		-47'221.33	

Anteil an den Budgeterfolgen haben hauptsächlich die Sachgruppen (SG) 310/Material- und Warenaufwand mit CHF -19'792.69, die SG 311/nicht aktivierbare Anlagen mit CHF 15'806.84, die SG 312/Ver- und Entsorgung Liegenschaften Verwaltungsvermögen mit CHF 6'270.86 und die SG 313/Dienstleistungen und Honorare mit CHF -22'495.47.

Trotz der Budgetüberschreitung unter dem Konto 6150.3141.01/Unterhalt Strassen und Verkehrswege im Betrag von CHF 52'776.20 wegen des Unwetters vom 12. August 2024 schliesst die Sachgruppe 314/baulicher und betrieblicher Unterhalt mit einer Budgetunterschreitung von CHF 15'573.95 ab. Das Unwetter hat nicht nur finanzielle, sondern auch personelle Ressourcen benötigt, weshalb vorgesehene Projekte nicht umgesetzt werden konnten.

Nahezu wie budgetiert schliesst die SG 315/Unterhalt Mobilien und immaterielle Anlagen mit CHF 538.49 ab. Bei der SG 316/Miete, Leasing, Pachten und Benützungsgebühren kam es zu Mehrausgaben im Betrag von CHF 10'841.85. Die SG 318/Wertberichtigungen aus Forderungen haben zu einer Budgetunterschreitung von CHF 13'208.78 geführt. Die SG 319/Verschiedener Betriebsaufwand ist mit CHF 6'857.28 unterschritten, entspricht jedoch dem Aufwand wie in der Jahresrechnung 2023.

33 Abschreibungen Verwaltungsvermögen	Rechnung 2024 CHF	Budget 2024 CHF	Rechnung 2023 CHF
netto	221'720.80	268'965.00	213'666.90
Abweichung (Rechnung 2024 gegenüber Budget 2024)		-47'244.20	

Das bestehende Verwaltungsvermögen (Art. T2-4 Abs. 1 Ziff. 1. bis 4., Übergangsbestimmungen GV) wurde per 1. Januar 2016 zu den Buchwerten ins HRM2 übernommen und betrug CHF 1'715'980.50. Mit der Übertragung der Aufgabe Feuerwehr an den Gemeindeverband Feuerwehr Bördeli wurde das verbleibende Verwaltungsvermögen Feuerwehr (CHF 83'691.40) im Jahr 2017 vollständig abgeschrieben. Ab 1. Januar 2018 betragen die Buchwerte CHF 1'620'334.20. Diese werden innert 16 Jahren (CHF 101'270.85/Jahr) abgeschrieben.

Alle Aufgaben der Abwasserentsorgung wurden per 31. Dezember 2022 an den Gemeindeverband Abwasser Region Interlaken (ARI) übertragen. Das aktuelle Verwaltungsvermögen wurde im Jahr 2023 vollständig abgeschrieben und die Spezialfinanzierung (SF) Abwasserentsorgung (Abwasser) aufgelöst. Im Jahr 2024 gab es eine Nachverhandlung bezüglich des übertragenen Verwaltungsvermögen und führte zu einer Erhöhung des Darlehens um CHF 133'004.-.

Die ordentlichen Abschreibungen nach Nutzungsdauer betragen CHF 221'720.80. Budgetiert waren Abschreibungen im Umfang von CHF 268'965.-.

Systembedingte zusätzliche Abschreibungen (Art. 84 GV) müssen vorgenommen werden, wenn der "Allgemeine Haushalt" einen Ertragsüberschuss ausweist und die ordentlichen Abschreibungen kleiner als die Nettoinvestitionen sind. Die Einlage dieser Abschreibung erfolgt in die finanzpolitische Reserve.

Voraussetzungen für die **Bildung von zusätzlichen Abschreibungen** (Art. 84 GV):

Zusätzliche Abschreibungen betreffen nur den **allgemeinen Haushalt** und werden vorgenommen, wenn im Rechnungsjahr

- a) in der Erfolgsrechnung ein Ertragsüberschuss ausgewiesen wird und
- b) die ordentlichen Abschreibungen kleiner als die Nettoinvestitionen sind.

Zusätzliche Abschreibungen werden **aufgelöst**, wenn im Rechnungsjahr

- a) in der Erfolgsrechnung ein Aufwandüberschuss ausgewiesen wird und
- b) das Verhältnis zwischen Bilanzüberschuss und Summe der Steuereinnahmen und Zahlungen aus oder an den Finanzausgleich unter einen bestimmten Wert fällt (Bilanzüberschussquotient (BÜQ) < 30%).

Die Einlage dieser Abschreibungen oder die Entnahme erfolgt über die finanzpolitische Reserve.

Im Rechnungsjahr 2024 mussten weder systembedingte zusätzliche Abschreibungen, noch konnte eine Entnahme vorgenommen werden.

34 Finanzaufwand	Rechnung 2024 CHF	Budget 2024 CHF	Rechnung 2023 CHF
netto	53'340.90	141'500.00	22'481.05
Abweichung (Rechnung 2024 gegenüber Budget 2024)		-88'159.10	

Der grösste Anteil an der Budgetunterschreitung hat die SG 340/Zinsaufwand mit CHF 67'869.30. Die Ablösung der bestehenden Schulden mit CHF 2'500'000.- sowie einer Neuverschuldung von CHF 1'500'000.- konnte mit besseren Konditionen abgeschlossen werden. Die SG 343/Liegenschaftenaufwand Finanzvermögen ist ebenfalls mit CHF 20'135.- unterschritten. Projektierte Sanierungen konnten nicht vorgenommen werden.

35 Einlagen in Fonds und Spezialfinanzierungen	Rechnung 2024 CHF	Budget 2024 CHF	Rechnung 2023 CHF
netto	132'913.60	128'300.00	170'804.78
Abweichung (Rechnung 2024 gegenüber Budget 2024)		4'613.60	

Die Einlage in Fonds und Spezialfinanzierungen fällt um rund CHF 4'613.60 höher aus als budgetiert.

36 Transferaufwand	Rechnung 2024 CHF	Budget 2024 CHF	Rechnung 2023 CHF
netto	2'856'007.15	2'676'380.00	2'373'425.03
Abweichung (Rechnung 2024 gegenüber Budget 2024)		179'627.15	

46 Transferertrag	Rechnung 2024 CHF	Budget 2024 CHF	Rechnung 2023 CHF
netto	498'061.70	533'520.00	525'120.76
Abweichung (Rechnung 2024 gegenüber Budget 2024)		-35'458.30	

Mit der Einführung von HRM2 ist in der Direktionsverordnung über den Finanzhaushalt der Gemeinden (FHDV, BSG 170.511) die Periodenabgrenzung neu explizit verankert worden. Die Aufwendungen variieren lediglich um den Betrag der bisherigen und neuen Ansätze der internen Verrechnungen.

Das Budget SG 361/Entschädigungen an Gemeinwesen wird mit CHF 25'737.30 und die SG 363/Beiträge an Gemeinwesen und Dritte mit CHF 157'871.50 überschritten. Die SG 362/Finanz- und Lastenausgleich ist mit CHF 3'980.- unterschritten.

Die SG 461/Entschädigungen von Gemeinwesen wird mit CHF 6'683.45, SG 462/Finanz- und Lastenausgleich mit CHF 9'376.- und die SG 463/Beiträge von Gemeinwesen und Dritten mit CHF 19'052.- unterschritten.

40 Fiskalertrag	Rechnung 2024 CHF	Budget 2024 CHF	Rechnung 2023 CHF
netto	3'889'580.00	4'188'950.00	3'981'087.35
Abweichung (Rechnung 2024 gegenüber Budget 2024)		-299'370.00	

Die Einnahmen aus den Steuern liegen CHF 299'370.- unter dem Budget. Die Mindereinnahmen bei der SG 400/Direkte Steuern natürliche Personen sind bei den Einkommenssteuern mit CHF 88'187.50 sowie die Vermögenssteuern mit CHF 18'353.25 zu begründen. Die SG 401/Direkte Steuern juristische Personen wird mit CHF 16'017.90 überschritten. Die grösste Abweichung fällt wiederum bei den aperiodischen Steuern (Liegenschaftssteuern, Grundstückgewinnsteuern, Sonderveranlagungen, Erbschafts- und Schenkungssteuern sowie Eingang abgeschriebener Steuern) mit CHF -272'443.40 an. Bei den Grundstückgewinnsteuern wurden Einnahmen von CHF 180'000.- budgetiert. Anfangs Jahr 2024 mussten an zwei Parteien die Grundstückgewinnsteuern, welche in den Jahren 2020 und 2021 bezahlt wurden, zurückerstattet werden. Die Rückzahlung wurde durch die Steuerverwaltung des Kantons Bern verfügt und musste somit vollzogen werden.

42 Entgelte	Rechnung 2024 CHF	Budget 2024 CHF	Rechnung 2023 CHF
netto	440'706.11	425'385.00	439'648.83
Abweichung (Rechnung 2024 gegenüber Budget 2024)		15'321.11	

Die SG 424/Benützungsgebühren und Dienstleistungen verzeichnet gegenüber dem Budget Mehreinnahmen im Umfang von CHF 36'416.82 sowie unter der SG 425/Erlös aus Verkäufen von CHF 7'132.50. Mindereinnahmen sind unter der SG 421/Gebühren für Amtshandlungen im Umfang von CHF 13'904.80 und unter der SG 426/Rückerstattungen von CHF 14'400.61 zu verzeichnen.

43 Verschiedene Erträge	Rechnung 2024 CHF	Budget 2024 CHF	Rechnung 2023 CHF
netto	4'560.00	0.00	2'584.80
Abweichung (Rechnung 2024 gegenüber Budget 2024)		4'560.00	

In der SG 431/Aktivierungen Eigenleistungen fallen Erträge in der Erfolgsrechnung an, die als Aufwand in der Investitionsrechnung umgebucht wurden. In diesem Rechnungsjahr fallen CHF 4'560.- an.

44 Finanzertrag	Rechnung 2024 CHF	Budget 2024 CHF	Rechnung 2023 CHF
netto	368'764.56	135'980.00	794'206.83
Abweichung (Rechnung 2024 gegenüber Budget 2024)		232'784.56	

Die grösste Abweichung zum Budget fällt unter der SG 449/übriger Finanzertrag, Aufwertung Verwaltungsvermögen mit CHF 133'004.-. Der Betrag ist auf die Nachverhandlung mit dem Gemeindeverband Abwasser Region Interlaken zurückzuführen. Zusätzlich erfolgten Grundstückverkäufe im Umfang von CHF 102'086.35, weshalb Mehreinnahmen unter der SG 444/Wertberichtigungen Anlagen entstanden sind.

45 Entnahmen aus Fonds und SF im Fremdkapital	Rechnung 2024 CHF	Budget 2024 CHF	Rechnung 2023 CHF
netto	29'522.60	40'900.00	1'669'945.20
Abweichung (Rechnung 2024 gegenüber Budget 2024)		-11'377.40	

Unter der SG/451 erfolgen die Entnahmen aus dem Werterhalt und liegen mit CHF 11'377.40 unter dem Budget.

48 Ausserordentlicher Ertrag	Rechnung 2024 CHF	Budget 2024 CHF	Rechnung 2023 CHF
netto	359'099.15	160'030.00	3'029.15
Abweichung (Rechnung 2024 gegenüber Budget 2024)		199'069.15	

Unter SG 489/Entnahmen aus dem Eigenkapital erfolgten Mehreinnahmen von CHF 199'069.15. Der Gemeindeverband Abwasser Region Interlaken hat die subventionierten Grundgebühren für das Jahr 2023 sowie das Jahr 2024 in Rechnung gestellt. Der Aufwand wird jeweils über die Entnahme aus dem Eigenkapital ausgeglichen und belastet deshalb den allgemeinen Haushalt nicht.

1.1.2 Spezialfinanzierungen (SF)

SF Wasserversorgung

Die Wasserversorgung (Funktion 7101) schliesst mit einem Ertragsüberschuss von CHF 15'333.09 ab. Budgetiert war ein Aufwandüberschuss von CHF 34'265.-. Der aktuelle Wert im "Anlage im Bau" beträgt CHF 1'026'765.65. Das aktivierte Verwaltungsvermögen beträgt CHF 513'392.45 (Kategorien: 14201.01 CHF 6'831.80; 14031.01 CHF 500'063.35; 14291.01 CHF 6'497.30).

Die Verpflichtung zur Einlage in den Werterhalt der Wasserversorgung besteht aus zwei Vorgaben:

1. In den Werterhalt der Wasserversorgung ist jedes Jahr ein aufgrund des Wiederbeschaffungswerts berechneter Betrag einzulegen (im Minimum 60%). Die Einwohnergemeinde Leissigen legt vollständig (100%) ein. Im Jahr 2024 sind dies CHF 87'458.-.
2. Die eingenommenen Anschlussgebühren müssen immer mit Verbuchung über die Erfolgsrechnung in den Werterhalt Wasserversorgung eingelegt werden, da sie aufgrund gesetzlicher Bestimmungen für Investitionen im Bereich der Wasserversorgung zu verwenden sind. Im Jahr 2024 sind dies CHF 40'872.45.

Das Eigenkapital (Rechnungsausgleich) der SF Wasserversorgung beträgt CHF 299'742.55 (Konto: 29001.01). Der Bestand des Werterhalts beläuft sich auf CHF 1'533'939.55 (Konto: 29301.01). Der Abbau des Rechnungsausgleichs ist eine eingeleitete Massnahme des Gemeinderats und kann mit dem Abschluss 2024 nicht erreicht werden.

SF Abwasserentsorgung

Das Abwasser (Funktion 7201) schliesst mit einem Erfolg von CHF 4'583.15 ab. Im Jahr 2024 hat noch eine Nachverhandlung bezüglich der Vergütung des übertragenen Verwaltungsvermögens stattgefunden. Der Gewinn wurde in den allgemeinen Haushalt überführt und in die neuen Spezialfinanzierungen "Grundgebühr Abwasserentsorgung" eingelegt. Dieser Vorgang entspricht dem Reglement über die Spezialfinanzierung im Bereich der Abwasserentsorgung vom 1. Januar 2023 der Einwohnergemeinde Leissigen.

Der Bestand der "SF Übertragung Buchgewinn" beträgt CHF 778'946.90 (Konto: 29002.03). Der Bestand der "SF Gebühren Abwasser" beläuft sich auf CHF 2'157'000.29 (Konto: 29302.02). Mit diesen Abschlussbuchungen ist die Funktion 7201 saldiert. Die Auflösung der Fonds gemäss Reglement über die Spezialfinanzierung im Bereich der Abwasserentsorgung erfolgt neu über die Funktion 7200. Diese Funktion ist ein Bestandteil des allgemeinen Haushalts.

SF Abfall

Die Abfallentsorgung (Funktion 7301) schliesst mit einem Aufwandüberschuss von CHF 11'213.90 ab. Budgetiert war ein Aufwandüberschuss von CHF 15'900.-. Die Besserstellung gegenüber dem Budget 2024 beträgt CHF 4'686.10.

Der Massnahmenplan des Gemeinderats sieht budgetierte Aufwandüberschüsse vor, damit das Eigenkapital auf einen Drittel der Gebühreneinnahmen von rund CHF 30'000.- geschmälert wird. Hierfür wurden bewusst bereits einmal die Gebühren gesenkt. Geänderte Rahmenbedingen bescherten wieder Ertragsüberschüsse, weshalb der Gemeinderat eine weitere Gebührensenkung um 2/5 des bisherigen Preises per 1. Januar 2022 vorgenommen hat. Der Beschluss wurde von den Stimmberechtigten nicht bestritten. Die eingeleiteten Massnahmen entsprechen dem Ziel.

Das Eigenkapital (Rechnungsausgleich) der SF Abfall beträgt CHF 146'343.21 (Konto: 29003.01).

1.1.3 Übrige Spezialfinanzierungen (SF) mit Gemeindereglement

SF Bootshafen

Die zweiseitige Spezialfinanzierung Bootshafen (Funktion 3415) schliesst mit einem Ertragsüberschuss von CHF 811.90 ab. Budgetiert war ein Aufwandüberschuss von CHF 2'980.-. Die Besserstellung gegenüber dem Budget 2024 beträgt CHF 3'791.90. Das Verwaltungsvermögen beträgt CHF 550'750.25.

Das Eigenkapital beträgt CHF 126'502.42 (Konto: 29000.02).

1.1.4 Investitionsrechnung

Es wurden Nettoinvestitionen in der Höhe von CHF 619'199.51 getätigt. Budgetiert waren Nettoinvestitionen von CHF 793'000.-. Im Jahr 2024 konnten hängige Investitionen ausgeführt werden. Kurz- bis mittelfristig stehen innovative Investitionen an, welche die Gemeinde Leissigen weiterentwickeln werden. Zudem stehen dringende Projekte an, die vorangetrieben werden müssen. Die Stimmberechtigten haben an der Gemeindeversammlung vom 24. November 2023 das Reglement über die Spezialfinanzierung Generationenwerk ZÖN E genehmigt. Ab der Jahresrechnung 2024 werden jährlich mindestens CHF 180'000.- (1.5% der geschätzten Baukosten) eingelegt. Der Gemeinderat kann weitere Einlagen bei einem Ertragsüberschuss der Erfolgsrechnung tätigen.

1.1.5 Bilanz

Die Bilanzsumme beträgt per 31. Dezember 2024 CHF 13'157'536.72 (Vorjahr: CHF 11'658'825.24). Davon beläuft sich das Finanzvermögen auf CHF 6'304'216.06 (Vorjahr: CHF 5'323'758.94). Gegenüber dem Vorjahr entspricht dies einer Zunahme von CHF 980'457.12. Das Verwaltungsvermögen beträgt per 31. Dezember 2024 CHF 6'853'320.66 (Vorjahr: CHF 6'335'066.30), was einer Zunahme von CHF 518'254.36 entspricht.

Das Fremdkapital beträgt per 31. Dezember 2024 CHF 5'185'701.44 (Vorjahr: CHF 3'601'133.93). Dies entspricht einer Zunahme von CHF 1'584'567.51.

Das Eigenkapital (SG 29) beträgt per 31. Dezember 2024 CHF 7'971'835.28 (Vorjahr: CHF 8'057'691.31).

Das massgebende Eigenkapital (299) beläuft sich auf CHF 1'617'826.26 (Vorjahr: CHF 1'770'492.38).

1.1.6 Nachkredite

Auf der Nachkredittabelle sind nur noch Kreditüberschreitungen aufgeführt und kommentiert, welche grösser als CHF 50'000.- sind. Das Amt für Gemeinden und Raumordnung (AGR) empfiehlt nur noch diejenigen Budgetkredite aufzuführen, welche die Legislative genehmigen muss.

Nachkredit gemäss Liste Total:	CHF	564'850.20
davon:		
gebunden	CHF	564'850.20
zu beschliessen	CHF	-.-

Im Berichtsjahr 2024 fällt kein Nachkredit in die Kompetenz der Legislative. Die Unwetter-Schäden vom 12. August 2024 im Ausmass von CHF 122'800.35 (unpassierbare Wege, Aufräumarbeiten etc.) werden als gebunden betrachtet.

Spezialfinanzierungen (gebührenfinanzierte Bereiche)

in CHF

Abfallbeseitigung

	<u>Rechnungsjahr</u>		<u>Rechnung</u>
Erfolg	-11'213.90		-11'213.90

Rechnungsjahr
31.12.2024

Verwaltungsvermögen
Bestand SF

146'343.21	CHF	146'343.21
------------	-----	------------

Abwasserentsorgung

	<u>Rechnungsjahr</u>		<u>Rechnung</u>
Erfolg			

Rechnungsjahr
31.12.2024

Verwaltungsvermögen
Bestand Werterhalt
Bestand SF

2'157'000.29	CHF	2'157'000.29
778'946.90	CHF	778'946.90

Wasserversorgung

	<u>Rechnungsjahr</u>		<u>Rechnung</u>
Erfolg	15'333.09		15'333.09

Rechnungsjahr
31.12.2024

Verwaltungsvermögen
Bestand Werterhalt
Bestand SF

1'540'158.10	CHF	1'540'158.10
1'533'939.55	CHF	1'533'939.55
299'742.55	CHF	299'742.55

Bootshafen

	<u>Rechnungsjahr</u>		<u>Rechnung</u>
Erfolg	811.90		811.90

Rechnungsjahr
31.12.2024

Verwaltungsvermögen
Bestand SF

550'750.25	CHF	550'750.25
126'502.42	CHF	126'502.42

2 ECKDATEN

2.1 Übersicht

in CHF	Rechnung 2024	Budget 2024	Rechnung 2023
Jahresergebnis ER Gesamthaushalt	-147'735.03	-141'713.50	-569'341.08
Jahresergebnis ER Allgemeiner Haushalt	-152'666.12	-88'568.50	316'398.20
Jahresergebnis gesetzliche Spezialfinanzierungen	4'931.09	-53'145.00	-885'739.28
Steuerertrag natürliche Personen	3'313'855.50	3'355'400.00	3'023'846.00
Steuerertrag juristische Personen	115'167.90	99'150.00	97'952.70
Liegenschaftssteuer	439'165.65	445'000.00	423'753.05
Nettoinvestitionen	619'199.51	793'000.00	926'016.70
Bestand Finanzvermögen	6'304'216.06		5'323'758.94
Bestand Verwaltungsvermögen Gesamthaushalt	6'853'320.66		6'335'066.30
Bestand Verwaltungsvermögen Allgemeiner Haushalt	4'762'412.31		4'311'872.05
Bestand Verwaltungsvermögen Spezialfinanzierungen	2'090'908.35		2'023'194.25
Fremdkapital	5'185'701.44		3'601'133.93
Eigenkapital	7'971'835.28		8'057'691.31
Reserven	1'085'932.05		1'085'932.05
Bilanzüberschuss/-fehlbetrag	1'617'826.26		1'770'492.38

2.2 Selbstfinanzierung / Finanzierungsergebnis

Selbstfinanzierung / Finanzierungsergebnis

in CHF		Rechnung 2024	Budget 2024	Rechnung 2023
Ergebnis Gesamthaushalt	90	-147'735.03	-141'713.50	-569'341.08
Abschreibung Verwaltungsvermögen	33 +	221'720.80	268'965.00	213'666.90
Einlagen in Fonds und Spezialfinanzierungen	35 +	132'913.60	128'300.00	170'804.78
Entnahmen aus Fonds und Spezialfinanzierungen	45 -	-29'522.60	-40'900.00	-1'669'945.20
Abschreibungen Investitionsbeiträge	366 +	12'228.35	12'230.00	12'230.00
Einlagen in das Eigenkapital	389 +	317'587.15	180'000.00	3'128'755.26
Entnahmen aus dem Eigenkapital	489 -	-359'099.15	-160'030.00	-3'029.15
Selbstfinanzierung		148'093.12	246'851.50	1'283'141.51
Finanzierungsergebnis				
Investitionsausgaben	690 +	854'271.61	793'000.00	3'175'962.45
Investitionseinnahmen	590 -	-235'072.10	0.00	-2'249'945.75
Nettoinvestitionen		619'199.51	793'000.00	926'016.70
Finanzierungsergebnis		-471'106.39	-546'148.50	357'124.81

2.3 Gesamt Haushalt

2.3.1 Gesamter Haushalt

Erfolgsrechnung in CHF		Rechnung 2024	Budget 2024	Rechnung 2023
Betrieblicher Aufwand				
30	Personalaufwand	1'048'256.08	1'078'153.00	1'025'049.65
31	Sach- und übriger Betriebsaufwand	1'165'959.17	1'213'180.50	1'110'686.63
33	Abschreibungen Verwaltungsvermögen	221'720.80	268'965.00	213'666.90
35	Einlagen in Fonds und Spezialfinanzierungen	132'913.60	128'300.00	170'804.78
36	Transferaufwand	2'856'007.15	2'676'380.00	2'373'425.03
37	Durchlaufende Beiträge	0.00	0.00	0.00
Total Betrieblicher Aufwand		5'424'856.80	5'364'978.50	4'893'632.99
Betrieblicher Ertrag				
40	Fiskalertrag	3'889'580.00	4'188'950.00	3'981'087.35
41	Regalien und Konzessionen	57'755.70	60'000.00	59'905.30
42	Entgelte	440'706.11	425'385.00	439'648.83
43	Verschiedene Erträge	4'560.00	0.00	2'584.80
45	Entnahmen aus Fonds und Spezialfinanzierungen	29'522.60	40'900.00	1'669'945.20
46	Transferertrag	498'061.70	533'520.00	525'120.76
47	Durchlaufende Beiträge	0.00	0.00	0.00
Total Betrieblicher Ertrag		4'920'186.11	5'248'755.00	6'678'292.24
Ergebnis aus betrieblicher Tätigkeit		-504'670.69	-116'223.50	1'784'659.25
34	Finanzaufwand	53'340.90	141'500.00	22'481.05
44	Finanzertrag	368'764.56	135'980.00	794'206.83
Ergebnis aus Finanzierung		315'423.66	-5'520.00	771'725.78
Operatives Ergebnis		-189'247.03	-121'743.50	2'556'385.03
38	Ausserordentlicher Aufwand	317'587.15	180'000.00	3'128'755.26
48	Ausserordentlicher Ertrag	359'099.15	160'030.00	3'029.15
Ausserordentliches Ergebnis		41'512.00	-19'970.00	-3'125'726.11
Gesamtergebnis Erfolgsrechnung		-147'735.03	-141'713.50	-569'341.08

2.3.2 Allgemeiner Haushalt

Erfolgsrechnung in CHF		Rechnung 2024	Budget 2024	Rechnung 2023
Betrieblicher Aufwand				
30	Personalaufwand	1'026'154.88	1'049'093.00	1'002'625.25
31	Sach- und übriger Betriebsaufwand	1'024'175.25	1'032'575.50	948'870.15
33	Abschreibungen Verwaltungsvermögen	183'370.40	214'695.00	175'454.00
35	Einlagen in Fonds und Spezialfinanzierungen	0.00	0.00	0.00
36	Transferaufwand	2'795'917.10	2'619'270.00	2'313'706.78
37	Durchlaufende Beiträge	0.00	0.00	0.00
Total Betrieblicher Aufwand		5'029'617.63	4'915'633.50	4'440'656.18
Betrieblicher Ertrag				
40	Fiskalertrag	3'889'580.00	4'188'950.00	3'981'087.35
41	Regalien und Konzessionen	57'755.70	60'000.00	59'905.30
42	Entgelte	108'740.25	112'385.00	98'645.99
43	Verschiedene Erträge	4'560.00	0.00	2'584.80
45	Entnahmen aus Fonds und Spezialfinanzierungen	0.00	0.00	0.00
46	Transferertrag	498'061.70	533'520.00	525'120.76
47	Durchlaufende Beiträge	0.00	0.00	0.00
Total Betrieblicher Ertrag		4'558'697.65	4'894'855.00	4'667'344.20
Ergebnis aus betrieblicher Tätigkeit		-470'919.98	-20'778.50	226'688.02
34	Finanzaufwand	46'757.75	134'500.00	19'814.55
44	Finanzertrag	185'912.46	86'680.00	106'495.58
Ergebnis aus Finanzierung		139'154.71	-47'820.00	86'681.03
Operatives Ergebnis		-331'765.27	-68'598.50	313'369.05
38	Ausserordentlicher Aufwand	184'583.15	180'000.00	2'482'812.36
48	Ausserordentlicher Ertrag	359'099.15	160'030.00	3'029.15
Ausserordentliches Ergebnis		174'516.00	-19'970.00	-2'479'783.21
Gesamtergebnis Erfolgsrechnung		-157'249.27	-88'568.50	-2'166'414.16

2.3.3 Wasserversorgung

Erfolgsrechnung in CHF		Rechnung 2024	Budget 2024	Rechnung 2023
Betrieblicher Aufwand				
30	Personalaufwand	21'329.35	28'290.00	21'653.15
31	Sach- und übriger Betriebsaufwand	41'823.41	70'865.00	61'327.80
33	Abschreibungen Verwaltungsvermögen	16'485.35	32'400.00	16'347.35
35	Einlagen in Fonds und Spezialfinanzierungen	128'330.45	128'300.00	128'330.00
36	Transferaufwand	5'903.30	11'610.00	6'548.50
37	Durchlaufende Beiträge	0.00	0.00	0.00
Total Betrieblicher Aufwand		213'871.86	271'465.00	234'206.80
Betrieblicher Ertrag				
40	Fiskalertrag	0.00	0.00	0.00
41	Regalien und Konzessionen	0.00	0.00	0.00
42	Entgelte	200'319.65	187'000.00	176'304.50
43	Verschiedene Erträge	0.00	0.00	0.00
45	Entnahmen aus Fonds und Spezialfinanzierungen	24'939.45	40'900.00	25'856.15
46	Transferertrag	0.00	0.00	0.00
47	Durchlaufende Beiträge	0.00	0.00	0.00
Total Betrieblicher Ertrag		225'259.10	227'900.00	202'160.65
Ergebnis aus betrieblicher Tätigkeit		11'387.24	-43'565.00	-32'046.15
34	Finanzaufwand	4'065.20	0.00	1'528.50
44	Finanzertrag	8'011.05	9'300.00	3'253.80
Ergebnis aus Finanzierung		3'945.85	9'300.00	1'725.30
Operatives Ergebnis		15'333.09	-34'265.00	-30'320.85
38	Ausserordentlicher Aufwand	0.00	0.00	0.00
48	Ausserordentlicher Ertrag	0.00	0.00	0.00
Ausserordentliches Ergebnis		0.00	0.00	0.00
Gesamtergebnis Erfolgsrechnung		15'333.09	-34'265.00	-30'320.85

2.3.4 Abwasserentsorgung

Erfolgsrechnung in CHF		Rechnung 2024	Budget 2024	Rechnung 2023
Betrieblicher Aufwand				
30	Personalaufwand	0.00	0.00	0.00
31	Sach- und übriger Betriebsaufwand	-63.15	0.00	0.00
33	Abschreibungen Verwaltungsvermögen	0.00	0.00	0.00
35	Einlagen in Fonds und Spezialfinanzierungen	4'583.15	0.00	42'474.78
36	Transferaufwand	0.00	0.00	0.00
37	Durchlaufende Beiträge	0.00	0.00	0.00
Total Betrieblicher Aufwand		4'520.00	0.00	42'474.78
Betrieblicher Ertrag				
40	Fiskalertrag	0.00	0.00	0.00
41	Regalien und Konzessionen	0.00	0.00	0.00
42	Entgelte	4'520.00	0.00	42'474.78
43	Verschiedene Erträge	0.00	0.00	0.00
45	Entnahmen aus Fonds und Spezialfinanzierungen	4'583.15	0.00	1'644'089.05
46	Transferertrag	0.00	0.00	0.00
47	Durchlaufende Beiträge	0.00	0.00	0.00
Total Betrieblicher Ertrag		9'103.15	0.00	1'686'563.83
Ergebnis aus betrieblicher Tätigkeit		4'583.15	0.00	1'644'089.05
34	Finanzaufwand	0.00	0.00	0.00
44	Finanzertrag	133'004.00	0.00	645'942.90
Ergebnis aus Finanzierung		133'004.00	0.00	645'942.90
Operatives Ergebnis		137'587.15	0.00	2'290'031.95
38	Ausserordentlicher Aufwand	133'004.00	0.00	645'942.90
48	Ausserordentlicher Ertrag	0.00	0.00	0.00
Ausserordentliches Ergebnis		-133'004.00	0.00	-645'942.90
Gesamtergebnis Erfolgsrechnung		4'583.15	0.00	1'644'089.05

2.3.5 Abfallbeseitigung

Erfolgsrechnung in CHF

	Rechnung 2024	Budget 2024	Rechnung 2023
Betrieblicher Aufwand			
30 Personalaufwand	0.00	0.00	0.00
31 Sach- und übriger Betriebsaufwand	90'203.66	100'900.00	85'790.38
33 Abschreibungen Verwaltungsvermögen	0.00	0.00	0.00
35 Einlagen in Fonds und Spezialfinanzierungen	0.00	0.00	0.00
36 Transferaufwand	49'018.75	43'000.00	49'246.95
37 Durchlaufende Beiträge	0.00	0.00	0.00
Total Betrieblicher Aufwand	139'222.41	143'900.00	135'037.33
Betrieblicher Ertrag			
40 Fiskalertrag	0.00	0.00	0.00
41 Regalien und Konzessionen	0.00	0.00	0.00
42 Entgelte	127'126.21	126'000.00	122'223.56
43 Verschiedene Erträge	0.00	0.00	0.00
45 Entnahmen aus Fonds und Spezialfinanzierungen	0.00	0.00	0.00
46 Transferertrag	0.00	0.00	0.00
47 Durchlaufende Beiträge	0.00	0.00	0.00
Total Betrieblicher Ertrag	127'126.21	126'000.00	122'223.56
Ergebnis aus betrieblicher Tätigkeit	-12'096.20	-17'900.00	-12'813.77
34 Finanzaufwand	0.00	0.00	0.00
44 Finanzertrag	882.30	2'000.00	416.40
Ergebnis aus Finanzierung	882.30	2'000.00	416.40
Operatives Ergebnis	-11'213.90	-15'900.00	-12'397.37
38 Ausserordentlicher Aufwand	0.00	0.00	0.00
48 Ausserordentlicher Ertrag	0.00	0.00	0.00
Ausserordentliches Ergebnis	0.00	0.00	0.00
Gesamtergebnis Erfolgsrechnung	-11'213.90	-15'900.00	-12'397.37

2.3.6 Bootshafen

Erfolgsrechnung in CHF		Rechnung 2024	Budget 2024	Rechnung 2023
Betrieblicher Aufwand				
30	Personalaufwand	771.85	770.00	771.25
31	Sach- und übriger Betriebsaufwand	9'820.00	8'840.00	14'698.30
33	Abschreibungen Verwaltungsvermögen	21'865.05	21'870.00	21'865.55
35	Einlagen in Fonds und Spezialfinanzierungen	0.00	0.00	0.00
36	Transferaufwand	5'168.00	2'500.00	3'922.80
37	Durchlaufende Beiträge	0.00	0.00	0.00
Total Betrieblicher Aufwand		37'624.90	33'980.00	41'257.90
Betrieblicher Ertrag				
40	Fiskalertrag	0.00	0.00	0.00
41	Regalien und Konzessionen	0.00	0.00	0.00
42	Entgelte	0.00	0.00	0.00
43	Verschiedene Erträge	0.00	0.00	0.00
45	Entnahmen aus Fonds und Spezialfinanzierungen	0.00	0.00	0.00
46	Transferertrag	0.00	0.00	0.00
47	Durchlaufende Beiträge	0.00	0.00	0.00
Total Betrieblicher Ertrag		0.00	0.00	0.00
Ergebnis aus betrieblicher Tätigkeit		-37'624.90	-33'980.00	-41'257.90
34	Finanzaufwand	2'517.95	7'000.00	1'138.00
44	Finanzertrag	40'954.75	38'000.00	38'098.15
Ergebnis aus Finanzierung		38'436.80	31'000.00	36'960.15
Operatives Ergebnis		811.90	-2'980.00	-4'297.75
38	Ausserordentlicher Aufwand	0.00	0.00	0.00
48	Ausserordentlicher Ertrag	0.00	0.00	0.00
Ausserordentliches Ergebnis		0.00	0.00	0.00
Gesamtergebnis Erfolgsrechnung		811.90	-2'980.00	-4'297.75

3 Bilanz

Konto	Bilanz Bilanzgliederung	Bestand per 01.01.2024	Veränderungen		Bestand per 31.12.2024
			Zuwachs	Abgang	
1	Aktiven	11'658'825.24	23'209'939.23	21'711'227.75	13'157'536.72
10	Finanzvermögen	5'323'758.94	21'602'024.67	20'621'567.55	6'304'216.06
100	Flüssige Mittel und kurzfristige Geldanlagen	2'289'857.34	11'541'209.18	10'423'379.38	3'407'687.14
101	Forderungen	2'058'361.65	9'923'075.14	10'083'469.97	1'897'966.82
102	Kurzfristige Finanzanlagen	10'500.00			10'500.00
104	Aktive Rechnungsabgrenzungen	287'848.95	34'152.00	4'030.20	317'970.75
107	Finanzanlagen	20'001.00		10'500.00	9'501.00
108	Sachanlagen FV	657'190.00	103'588.35	100'188.00	660'590.35
14	Verwaltungsvermögen	6'335'066.30	1'607'914.56	1'089'660.20	6'853'320.66
140	Sachanlagen VV	4'342'256.00	1'193'157.61	737'165.00	4'798'248.61
142	Immaterielle Anlagen	61'060.95	148'748.95	138'151.20	71'658.70
144	Darlehen	1'747'095.35	266'008.00	202'115.65	1'810'987.70
145	Beteiligungen, Grundkapitalien	9.00			9.00
146	Investitionsbeiträge	184'645.00		12'228.35	172'416.65
2	Passiven	11'658'825.24	12'084'407.14	10'585'695.66	13'157'536.72
20	Fremdkapital	3'601'133.93	11'168'359.20	9'583'791.69	5'185'701.44
200	Laufende Verbindlichkeiten	543'967.88	7'158'298.00	7'038'501.39	663'764.49
201	Kurzfristige Finanzverbindlichkeiten	40'000.00			40'000.00
204	Passive Rechnungsabgrenzung	2'855.00	2'392.45	2'855.00	2'392.45
205	Kurzfristige Rückstellungen	34'959.60		2'382.70	32'576.90
206	Langfristige Finanzverbindlichkeiten	2'700'000.00	4'000'000.00	2'540'000.00	4'160'000.00
208	Langfristige Rückstellungen	145'466.15	6'279.55		151'745.70
209	Verbindlichkeiten gegenüber Spezialfinanzierungen und Fonds im Fremdkapital	133'885.30	1'389.20	52.60	135'221.90
29	Eigenkapital	8'057'691.31	916'047.94	1'001'903.97	7'971'835.28

3 Bilanz

Konto	Bilanz Bilanzgliederung	Bestand per 01.01.2024	Veränderungen		Bestand per 31.12.2024
			Zuwachs	Abgang	
290	Verpflichtungen (+) bzw. Vorschüsse (-) gegenüber Spezialfinanzierungen	1'220'709.99	282'152.99	144'217.90	1'358'645.08
293	Vorfinanzierungen	3'939'035.69	317'496.75	385'592.60	3'870'939.84
294	Reserven	1'085'932.05			1'085'932.05
296	Neubewertungsreserve Finanzvermögen	41'521.20		3'029.15	38'492.05
299	Bilanzüberschuss/-fehlbetrag	1'770'492.38	316'398.20	469'064.32	1'617'826.26
	Total Aktiven	11'658'825.24	23'209'939.23	21'711'227.75	13'157'536.72
	Total Passiven	11'658'825.24	12'084'407.14	10'585'695.66	13'157'536.72
	Aktivenüberschuss				0.00

4 FUNKTION

4.1 Erfolgsrechnung

Konto	Erfolgsrechnung Funktionale Gliederung ER	Rechnung 2024		Budget 2024		Rechnung 2023	
		Aufwand	Ertrag	Aufwand	Ertrag	Aufwand	Ertrag
	Total	5'887'512.54	5'887'512.54	5'745'378.50	5'745'378.50	8'435'139.90	8'435'139.90
	Netto Aufwand						0.00
	Netto Ertrag	0.00					
0	Allgemeine Verwaltung	943'531.06	56'088.25	995'810.50	46'840.00	907'914.10	55'851.85
	Netto Aufwand		887'442.81		948'970.50		852'062.25
1	Öffentliche Ordnung und Sicherheit, Verteidigung	114'549.40	47'279.95	129'636.00	67'730.00	94'605.20	60'948.65
	Netto Aufwand		67'269.45		61'906.00		33'656.55
2	Bildung	1'442'274.32	250'336.35	1'447'778.00	262'295.00	1'418'092.68	255'412.89
	Netto Aufwand		1'191'937.97		1'185'483.00		1'162'679.79
3	Kultur, Sport und Freizeit, Kirche	164'541.38	48'406.45	149'520.00	47'780.00	169'796.65	49'401.60
	Netto Aufwand		116'134.93		101'740.00		120'395.05
4	Gesundheit	8'038.40		11'300.00		9'121.75	
	Netto Aufwand		8'038.40		11'300.00		9'121.75
5	Soziale Sicherheit	1'055'266.71	28'065.85	1'099'480.00	42'810.00	966'849.10	37'068.71
	Netto Aufwand		1'027'200.86		1'056'670.00		929'780.39
6	Verkehr und Nachrichtenübermittlung	670'070.67	89'676.95	589'814.00	31'960.00	645'929.30	84'813.15
	Netto Aufwand		580'393.72		557'854.00		561'116.15
7	Umweltschutz und Raumordnung	947'455.70	881'449.91	642'470.00	583'365.00	3'615'019.32	3'555'073.97
	Netto Aufwand		66'005.79		59'105.00		59'945.35
8	Volkswirtschaft	73'621.50	85'135.10	114'590.00	107'660.00	46'324.35	81'700.45
	Netto Aufwand				6'930.00		
	Netto Ertrag	11'513.60				35'376.10	
9	Finanzen und Steuern	468'163.40	4'401'073.73	564'980.00	4'554'938.50	561'487.45	4'254'868.63
	Netto Ertrag	3'932'910.33		3'989'958.50		3'693'381.18	

4.1.1 Kommentar

0 Allgemeine Verwaltung

Aufgabenbereiche	Rechnung 2024 Netto	Budget 2024 Netto	Veränderungen
0110 Legislative	16'490.45	19'150.00	2'659.55
0120 Exekutive	93'682.50	116'110.00	22'427.50
0220 Allgemeine Dienste	731'587.96	747'820.50	16'232.54
0290 Verwaltungsliegenschaften	45'681.90	65'890.00	20'208.10

Vorzeichen (-) unter den Spalten Rechnungen und Budget = Nettoertrag, ansonsten Nettoaufwand

- 0110 Minderausgaben für Büromaterial.
- 0120 Im Jahr 2024 wurde keine Klausur mit externem Berater durchgeführt. Die Sitzungsgelder für die Arbeitsgruppen blieben unter dem budgetierten Betrag.
- 0220 Der Kredit für den externen Mandatsleiter Bau musste nicht ausgeschöpft werden.
- 0290 Die Renovierungsarbeiten in den Büroräumlichkeiten der Gemeindeverwaltung waren günstiger als budgetiert.

1 Öffentliche Ordnung und Sicherheit, Verteidigung

Aufgabenbereiche	Rechnung 2024 Netto	Budget 2024 Netto	Veränderungen
1110 Polizei	2'595.30	4'120.00	1'524.70
1120 Verkehrssicherheit	462.05	590.00	127.95
1400 Allgemeines Rechtswesen	-18'646.75	-20'004.00	-1'357.25
1500 Feuerwehr	7'570.45	3'680.00	-3'890.45
1610 Militärische Verteidigung	34'721.00	35'000.00	279.00
1620 Zivilschutz	38'567.15	36'570.00	-1'997.15
1627 Regionaler Führungsstab	2'000.25	1'950.00	-50.25

Vorzeichen (-) unter den Spalten Rechnungen und Budget = Nettoertrag, ansonsten Nettoaufwand

- 1110 Minderausgaben bei Sitzungsgeldern sowie Entschädigung an Gemeinden und Gemeindeverbände.
- 1400 Minderausgaben bei den Abschreibungen immaterieller Anlagen. Die Überarbeitung der Bau-rechtlichen Grundordnung konnte noch nicht abgeschlossen werden. Die Einführung des ePlans wird verschoben.
- 1500 Minderertrag bei den Rückerstattungen Dritter.
- 1600 Mehrausgaben bei den Beiträgen für die Zivilschutzorganisation Interlaken-Oberhasli.

2 Bildung

Aufgabenbereiche		Rechnung 2024 Netto	Budget 2024 Netto	Veränderungen
2110	Kindergarten	95'332.19	107'619.00	12'286.81
2111	Basisstufe	0.00	0.00	0.00
2120	Primarstufe (1.-6. Schuljahr)	281'972.08	286'564.00	4'591.92
2130	Sekundarstufe (7.-9. Schuljahr)	331'582.30	344'500.00	12'917.70
2140	Musikschule	18'648.40	31'000.00	12'351.60
2170	Schulliegenschaften	316'850.60	280'790.00	-36'060.60
2180	Tagesbetreuung	19'535.10	28'230.00	8'694.90
2190	Obligatorische Schule	22'749.15	22'290.00	-459.15
2192	Schulbibliothek	2'495.05	3'000.00	504.95
2195	Schülertransporte	15'336.50	14'590.00	-746.50
2197	Schulsozialdienst	6'382.50	5'800.00	-582.50
2200	Sonderschulen	80'954.10	60'000.00	-20'954.10
2991	Bildung (Erwachsenenbildung)	100.00	1'100.00	1'000.00

Vorzeichen (-) unter den Spalten Rechnungen und Budget = Nettoertrag, ansonsten Nettoaufwand

- 2110 Lastenausgleich Lehrergehälter Kindergarten tiefer als budgetiert.
- 2120 Lastenausgleich Lehrergehälter Primarstufe höher als budgetiert.
- 2120 Mehreinnahmen Lehrergehälter Primarstufe wegen Rückerstattungen aus dem Schuljahr 2023/24.
- 2130 Tiefere Vergütung an die Sekundarstufe I in Interlaken sowie höhere Entschädigung aus dem Lastenausgleich Lehrergehälter Sekundarstufe I als budgetiert.
- 2140 Tiefere Beiträge an die Musikschule als budgetiert.
- 2170 Mehrausgaben bei der Ver- und Entsorgung der Liegenschaft als budgetiert.
- 2170 Minderausgaben bei den budgetierten Abschreibungen.
- 2180 Erstmals Erfahrungszahlen von einem Jahr im Bereich Tagesbetreuung.
- 2180 Die Beiträge vom Kanton fallen tiefer aus als budgetiert.
- 2197 Die Entschädigung an die Schulsozialarbeit Sekundarstufe I in Interlaken sind höher als budgetiert.
- 2200 Mehrausgaben bei den Beiträgen an Gemeinden und Gemeindeverbände.

3 Kultur, Sport, Freizeit, Kirche

Aufgabenbereiche		Rechnung 2024 Netto	Budget 2024 Netto	Veränderungen
3110	Museen und bildende Kunst	500.00	500.00	0.00
3120	Denkmalpflege und Heimatschutz	1'498.00	2'080.00	582.00
3220	Konzert und Theater	2'950.00	3'300.00	350.00
3290	Kultur (übrige)	9'176.67	15'385.00	6'208.33
3320	Massenmedien	325.00	365.00	40.00
3410	Sport	18'501.15	19'150.00	648.85
3415	Bootshafen	0.00	0.00	0.00
3420	Freizeit	83'184.11	60'960.00	-22'224.11
3500	Kirchen und religiöse Angelegenheiten	0.00	0.00	0.00

Vorzeichen (-) unter den Spalten Rechnungen und Budget = Nettoertrag, ansonsten Nettoaufwand

- 3220 Minderausgaben für Spendenbeiträge.
- 3290 Minderausgaben bei den kulturellen Veranstaltungen der Kulturkommission.
- 3290 Minderausgaben bei den Beiträgen an die Regionalkonferenz Oberland-Ost im Bereich Kulturförderung.

- 3415 Mehraufwand für neue Konzessionsgebühren durch den Kanton Bern.
- 3415 Minderaufwand bei den internen Verrechnungen.
- 3420 Mehraufwand bei den internen Verrechnungen wegen des Unwetters vom 12. August 2024.

4 Gesundheit

Aufgabenbereiche	Rechnung 2024 Netto	Budget 2024 Netto	Veränderungen
4210 Ambulante Krankenpflege	600.00	1'000.00	400.00
4320 Krankheitsbekämpfung (übrige)	2'298.40	1'900.00	-398.40
4330 Schulgesundheitsdienst	1'630.00	3'900.00	2'270.00
4331 Schulzahnpflege	3'510.00	4'500.00	990.00
4340 Lebensmittelkontrolle	0.00	0.00	0.00

Vorzeichen (-) unter den Spalten Rechnungen und Budget = Nettoertrag, ansonsten Nettoaufwand

- 4330 Weniger Ausgaben im Bereich der Präventionsarbeit.
- 4331 Annahme der Schülerzahlen stimmt nicht mit Abrechnung überein.
- 4340 Die Ausgaben können neu direkt in die Spezialfinanzierung Wasserversorgung gebucht werden.

5 Soziale Sicherheit

Aufgabenbereiche	Rechnung 2024 Netto	Budget 2024 Netto	Veränderungen
5310 AHV-Zweigstelle	24'417.90	26'180.00	1'762.10
5320 Ergänzungsleistungen AHV/IV	282'943.00	278'100.00	-4'843.00
5350 Leistungen an das Alter	220.00	280.00	60.00
5410 Familienzulagen	4'195.00	6'180.00	1'985.00
5440 Jugendschutz	6'051.05	7'000.00	948.95
5450 Leistungen an Familien (allgemein)	-240.00	-200.00	40.00
5451 Leistungen an Familien (Krippen und Horte)	3'085.81	5'000.00	1'914.19
5458 Tageselternverein	200.00	5'200.00	5'000.00
5790 Sozialhilfe	27'465.60	30'590.00	3'124.40
5799 Sozialhilfe	678'862.50	698'340.00	19'477.50

Vorzeichen (-) unter den Spalten Rechnungen und Budget = Nettoertrag, ansonsten Nettoaufwand

- 5320 Höherer Gemeindebeitrag an den Lastenausgleich Ergänzungsleistungen als budgetiert.
- 5410 Tieferer Gemeindebeitrag an den Lastenausgleich Familienzulagen als budgetiert.
- 5440 Weniger Aufwand für die Elternbriefe als budgetiert.
- 5440 Tiefere Ausgaben für Alkoholtestkäufe als budgetiert.
- 5451/5458 Die kontingentierte Ausgabe für die Betreuungsgutscheine gemäss Gemeindeversammlungsbeschluss vom 21. Juni 2021 im Umfang von CHF 10'000.- wird nicht überschritten.
- 5790 Mehrausgaben für den Sozialdienst Region Jungfrau als budgetiert.
- 5790 Minderausgaben bei der Umsetzung des Altersleitbildes als budgetiert.
- 5799 Tieferer Gemeindebeitrag an den Lastenausgleich Sozialhilfe als budgetiert.

6 Verkehr

Aufgabenbereiche		Rechnung 2024 Netto	Budget 2024 Netto	Veränderungen
6150	Gemeindestrassen	493'696.72	456'434.00	-37'262.72
6155	Parkplätze	0.00	600.00	600.00
6191	Werkhof	3'150.00	3'150.00	0.00
6210	Bahninfrastruktur	4'008.35	4'010.00	1.65
6220	Regionalverkehr	0.00	0.00	0.00
6290	Öffentlicher Verkehr	972.95	-360.00	-1'332.95
6291	Gemeindeanteil öffentlicher Verkehr	70'045.70	85'000.00	14'954.30
6310	Schiffahrt	8'520.00	8'520.00	0.00
6340	Verkehrsplanung	0.00	500.00	500.00

Vorzeichen (-) unter den Spalten Rechnungen und Budget = Nettoertrag, ansonsten Nettoaufwand

- 6150 Mehrausgaben im Bereich Strassenwesen im Betrag von CHF 192'776.20. Gemäss Budget 2024 war von den CHF 140'000.- ein grosser Teil für die Riedstrasse vorgesehen. Das Unwetter vom 12. August 2024 hat jedoch die Prioritätenliste geändert und personelle sowie finanzielle Ressourcen beansprucht. Es mussten Instandsetzungs-, respektive Sanierungsarbeiten im Umfang von CHF 122'800.35 ausgeführt werden. In diesem Zusammenhang mussten auch mehr Maschinen gemietet werden.
- 6290 Nicht budgetierte Ausgaben für die Moderation des Informationsanlasses zum Thema öffentlicher Verkehr in Leissigen vom 25. April 2024.
- 6291 Tieferer Gemeindebeitrag an den Lastenausgleich öffentlicher Verkehr als budgetiert.

7 Umweltschutz und Raumordnung

Aufgabenbereiche		Rechnung 2024 Netto	Budget 2024 Netto	Veränderungen
7100	Wasserversorgung, allgemein	0.00	0.00	0.00
7101	Wasserversorgung	0.00	0.00	0.00
7200	Abwasserentsorgung, allgemein	5'349.05	0.00	-5'349.05
7201	Abwasserentsorgung	-4'583.15	0.00	4'583.15
7301	Abfall	0.00	0.00	0.00
7410	Gewässerverbauungen	29'103.44	0.00	-29'103.44
7450	Naturgefahren	0.00	2'000.00	2'000.00
7690	Bekämpfung von Umweltverschmutzung	1'052.10	1'050.00	-2.10
7710	Friedhof und Bestattung	10'422.90	14'700.00	4'277.10
7790	Umweltschutz	0.00	0.00	0.00
7792	Hundetoilette	9'654.05	9'200.00	-454.05
7900	Raumordnung allgemein	4'770.90	22'005.00	17'234.10
7907	Regionalkonferenzen	10'236.50	10'150.00	-86.50

Vorzeichen (-) unter den Spalten Rechnungen und Budget = Nettoertrag, ansonsten Nettoaufwand

- 7200 Bereits unter der Rubrik SF Abwasserentsorgung ausreichend erläutert.
- 7410 Nicht budgetierte Ausgaben für die Beiträge an die Schwellenkorporation Leissigen. Das Unwetter vom 12. August 2024 hat ebenfalls die Geschiebesammler gefüllt und die Bäche in Mitleidenschaft gezogen. Die Einwohnergemeinde Leissigen ist verpflichtet, ihren Teil an der Instandsetzung zu leisten.
- 7900 Das Budget für das Honorar juristischer Beistand im Bereich Raumentwicklung für die Einwohnergemeinde Leissigen musste nicht ausgeschöpft werden.

8 Volkswirtschaft

Aufgabenbereiche		Rechnung 2024 Netto	Budget 2024 Netto	Veränderungen
8110	Verwaltung, Vollzug und Kontrolle	1'995.80	2'190.00	194.20
8140	Produktionsverbesserung Pflanzen	1'889.90	7'500.00	5'610.10
8200	Forstwirtschaft	36'659.90	51'515.00	14'855.10
8406	Tourismus	5'000.00	5'000.00	0.00
8500	Industrie, Gewerbe, Handel	696.50	725.00	28.50
8710	Elektrizität	-57'755.70	-60'000.00	-2'244.30

Vorzeichen (-) unter den Spalten Rechnungen und Budget = Nettoertrag, ansonsten Nettoaufwand

- 8140 Minderaufwand bei der Bekämpfung der Neophyten.
- 8200 Minderausgaben beim Unterhalt Strassen / Verkehrswege (Forststrassen, Wanderwege) – Programmanpassung.
- 8200 Mindereinnahmen bei den Entschädigungen von Gemeinden und Gemeindeverbänden. Hängt mit den Ausgaben für den Unterhalt Strassen / Verkehrswege (Froststrassen, Wanderwege) zusammen.

9 Finanzen und Steuern

Aufgabenbereiche		Rechnung 2024 Netto	Budget 2024 Netto	Veränderungen
9100	Steuern	-3'873'166.15	-4'145'750.00	-272'583.85
9300	Finanz- und Lastenausgleich	8'516.00	3'120.00	-5'396.00
9500	Ertragsanteile, übrige	-6'050.15	-25'060.00	-19'009.85
9610	Zinsen	9'037.09	61'440.00	52'402.91
9630	Liegenschaften des Finanzvermögens	-94'984.85	28'450.00	123'434.85
9690	Finanzvermögen	0.00	0.00	0.00
9710	Rückverteilungen aus CO2-Abgabe	-567.00	-560.00	7.00
9900	Nicht aufgeteilte Posten	180'000.00	180'000.00	0.00
9950	Neutrale Aufwendungen und Erträge	-3'029.15	-3'030.00	-0.85
9990	Abschluss	-152'666.12	-88'568.50	64'097.62

Vorzeichen (-) unter den Spalten Rechnungen und Budget = Nettoertrag, ansonsten Nettoaufwand

- Detailauszug aus der Jahresrechnung 2024:

Funktion 9100 Steuern		Rechnung 2024 Netto	Budget 2024 Netto	Veränderungen
4000	Einkommenssteuern	-2'901'078.40	-2'988'700.00	-87'621.60
4001	Vermögenssteuern	-295'815.75	-306'000.00	-10'184.25
4002	Quellensteuer	-116'961.35	-60'700.00	56'261.35
4010	Gewinnsteuern	-144'171.15	-98'800.00	45'371.15
4011	Kapitalsteuern	-719.95	-350.00	369.95
4029	Eingang abgeschriebene Steuern	-901.10	-1'000.00	-98.90

Funktion 9101 Sondersteuern		Rechnung 2024 Netto	Budget 2024 Netto	Veränderungen
4022	Grundstückgewinnsteuern	129'018.45	-180'000.00	-309'018.45
4022	Sonderveranlagungen	-141'164.30	-80'000.00	61'164.30

Funktion 9102 Liegenschaftssteuern		Rechnung 2024 Netto	Budget 2024 Netto	Veränderungen
4021	Liegenschaftssteuern	-439'165.65	-445'000.00	-5'834.35

Funktion 9500 Ertragsanteile		Rechnung 2024 Netto	Budget 2024 Netto	Veränderungen
4024	Erbschafts- und Schenkungssteuern	-1'344.00	-20'000.00	-18'656.00

- 9100 Die allgemeinen Gemeindesteuern fallen gesamthaft mit CHF 272'583.85 tiefer aus als budgetiert.
- 9101 Bei den Grundstückgewinnsteuern waren CHF 180'000.- Einnahmen budgetiert. Im Verlauf des Jahres 2024 mussten jedoch an zwei Steuerpflichtige wegen Anrechnung von erlittenen Betriebsverlusten die Grundstückgewinnsteuern in der Höhe von CHF 198'715.35 retourniert werden. Trotz weiteren Veranlagungen zu Gunsten der Gemeinde Leissigen konnte der Verlust nicht eliminiert werden.
- 9101 Die Sonderveranlagungen waren mit CHF 80'000.- budgetiert. Die effektiven Einnahmen betragen CHF 141'164.30. Damit resultieren Mehreinnahmen von CHF 61'164.30.
- 9300 Die Einwohnergemeinde Leissigen erhält aus dem Finanzausgleich noch einen Zuschuss im Umfang von CHF 180'285.- (2023 CHF 167'788.-).
- 9500 Mindereinnahmen bei den Erbschafts- und Schenkungssteuern im Umfang von CHF 18'656.-.
- 9610 Die Umschuldung und Neuverschuldung im September 2024 mit besseren Konditionen als veranschlagt, fällt besser aus als budgetiert.
- 9630 Instandsetzung, respektive Sanierungen bei Liegenschaften im Finanzvermögen konnten noch nicht angegangen werden.
- 9630 Infolge der Marktwertanpassung konnten die Aufwertungen zu Gunsten der Erfolgsrechnung erfolgen.
- 9900 Keine Einlage in die, respektive Entnahme aus der finanzpolitischen Reserve (zusätzlicher Abschreibungsbedarf), gesetzliche Vorgabe Art. 84 GV.

4.2 Investitionsrechnung

Konto	Investitionsrechnung Funktionale Gliederung IR	Rechnung 2024		Budget 2024		Rechnung 2023	
		Aufwand	Ertrag	Aufwand	Ertrag	Aufwand	Ertrag
	Total	1'089'343.71	1'089'343.71	793'000.00	793'000.00	5'425'908.20	5'425'908.20
0	Allgemeine Verwaltung Netto Aufwand	30'514.00	30'514.00				
1	Öffentliche Ordnung und Sicherheit, Verteidigung Netto Aufwand	83'308.85	83'308.85	115'000.00	115'000.00	4'939.60	1.00 4'938.60
2	Bildung Netto Aufwand	444'880.16	444'880.16	408'000.00	408'000.00	25'537.10	25'537.10
3	Kultur, Sport und Freizeit, Kirche Netto Ertrag	1.00	1.00			1.00	1.00
6	Verkehr und Nachrichtenübermittlung Netto Aufwand	3'760.25	1.00 3'759.25	30'000.00	30'000.00	2'161.75	1.00 2'160.75
7	Umweltschutz und Raumordnung Netto Aufwand	424'812.35	368'074.10 56'738.25	240'000.00	240'000.00	4'950'664.00	4'057'282.75 893'381.25
9	Finanzen und Steuern Netto Ertrag	102'068.10 619'199.51	721'267.61	793'000.00	793'000.00	442'605.75 926'016.70	1'368'622.45

5 SACHGRUPPEN

5.1 Erfolgsrechnung

Konto	Erfolgsrechnung Sachgruppengliederung ER	Rechnung 2024		Budget 2024		Rechnung 2023	
		Aufwand	Ertrag	Aufwand	Ertrag	Aufwand	Ertrag
	Total	5'887'512.54	5'887'512.54	5'745'378.50	5'745'378.50	8'435'139.90	8'435'139.90
	Netto Aufwand						0.00
	Netto Ertrag	0.00					
3	Aufwand	5'871'367.55		5'745'378.50		8'118'741.70	
	Netto Aufwand		5'871'367.55		5'745'378.50		8'118'741.70
30	Personalaufwand	1'048'256.08		1'078'153.00		1'025'049.65	
	Netto Aufwand		1'048'256.08		1'078'153.00		1'025'049.65
31	Sach- und übriger Betriebsaufwand	1'165'959.17		1'213'180.50		1'110'686.63	
	Netto Aufwand		1'165'959.17		1'213'180.50		1'110'686.63
33	Abschreibungen Verwaltungsvermögen	221'720.80		268'965.00		213'666.90	
	Netto Aufwand		221'720.80		268'965.00		213'666.90
34	Finanzaufwand	53'340.90		141'500.00		22'481.05	
	Netto Aufwand		53'340.90		141'500.00		22'481.05
35	Einlagen in Fonds und Spezialfinanzierungen	132'913.60		128'300.00		170'804.78	
	Netto Aufwand		132'913.60		128'300.00		170'804.78
36	Transferaufwand	2'856'007.15		2'676'380.00		2'373'425.03	
	Netto Aufwand		2'856'007.15		2'676'380.00		2'373'425.03
38	Ausserordentlicher Aufwand	317'587.15		180'000.00		3'128'755.26	
	Netto Aufwand		317'587.15		180'000.00		3'128'755.26
39	Interne Verrechnungen	75'582.70		58'900.00		73'872.40	
	Netto Aufwand		75'582.70		58'900.00		73'872.40
4	Ertrag		5'723'632.52		5'603'665.00		7'549'400.62
	Netto Ertrag	5'723'632.52		5'603'665.00		7'549'400.62	
40	Fiskalertrag		3'889'580.00		4'188'950.00		3'981'087.35
	Netto Ertrag	3'889'580.00		4'188'950.00		3'981'087.35	
41	Regalien und Konzessionen		57'755.70		60'000.00		59'905.30
	Netto Ertrag	57'755.70		60'000.00		59'905.30	
42	Entgelte		440'706.11		425'385.00		439'648.83
	Netto Ertrag	440'706.11		425'385.00		439'648.83	
43	Verschiedene Erträge		4'560.00				2'584.80
	Netto Ertrag	4'560.00				2'584.80	
44	Finanzertrag		368'764.56		135'980.00		794'206.83

5 SACHGRUPPEN

5.1 Erfolgsrechnung

Konto	Erfolgsrechnung Sachgruppengliederung ER	Rechnung 2024		Budget 2024		Rechnung 2023	
		Aufwand	Ertrag	Aufwand	Ertrag	Aufwand	Ertrag
	Netto Ertrag	368'764.56		135'980.00		794'206.83	
45	Entnahmen aus Fonds und Spezialfinanzierungen		29'522.60		40'900.00		1'669'945.20
	Netto Ertrag	29'522.60		40'900.00		1'669'945.20	
46	Transferertrag		498'061.70		533'520.00		525'120.76
	Netto Ertrag	498'061.70		533'520.00		525'120.76	
48	Ausserordentlicher Ertrag		359'099.15		160'030.00		3'029.15
	Netto Ertrag	359'099.15		160'030.00		3'029.15	
49	Interne Verrechnungen		75'582.70		58'900.00		73'872.40
	Netto Ertrag	75'582.70		58'900.00		73'872.40	
9	Abschlusskonten	16'144.99	163'880.02		141'713.50	316'398.20	885'739.28
	Netto Ertrag	147'735.03		141'713.50		569'341.08	
90	Abschluss Erfolgsrechnung	16'144.99	163'880.02		141'713.50	316'398.20	885'739.28
	Netto Ertrag	147'735.03		141'713.50		569'341.08	

5.2 Investitionsrechnung

Konto	Investitionsrechnung Sachgruppengliederung IR	Rechnung 2024		Budget 2024		Rechnung 2023	
		Aufwand	Ertrag	Aufwand	Ertrag	Aufwand	Ertrag
	Total	1'089'343.71	1'089'343.71	793'000.00	793'000.00	5'425'908.20	5'425'908.20
5	Investitionsausgaben Netto Aufwand	1'089'343.71	1'089'343.71	793'000.00	793'000.00	5'425'908.20	5'425'908.20
50	Sachanlagen Netto Aufwand	601'750.43	601'750.43	568'000.00	568'000.00	1'293'886.60	1'293'886.60
52	Immaterielle Anlagen Netto Aufwand	47'307.23	47'307.23	150'000.00	150'000.00	74'735.85	74'735.85
54	Darlehen Netto Aufwand	133'004.00	133'004.00			1'807'340.00	1'807'340.00
56	Eigene Investitionsbeiträge Netto Aufwand	72'209.95	72'209.95	75'000.00	75'000.00		
59	Übertrag an Bilanz Netto Aufwand	235'072.10	235'072.10			2'249'945.75	2'249'945.75
6	Investitionseinnahmen Netto Ertrag	1'089'343.71	1'089'343.71	793'000.00	793'000.00	5'425'908.20	5'425'908.20
60	Übertragung von Sachanlagen in das Finanzvermögen Netto Ertrag	133'006.00	133'006.00			1'807'342.00	1'807'342.00
63	Investitionsbeiträge für eigene Rechnung Netto Ertrag	32'954.45	32'954.45			382'358.10	382'358.10
64	Rückzahlung von Darlehen Netto Ertrag	69'111.65	69'111.65			60'244.65	60'244.65
65	Übertragung von Beteiligungen Netto Ertrag					1.00	1.00
69	Übertrag an Bilanz Netto Ertrag	854'271.61	854'271.61	793'000.00	793'000.00	3'175'962.45	3'175'962.45

Geldflussrechnung

Gesamthaushalt

Einwohnergemeinde Leissigen

	CHF	CHF
Bezeichnung	2024	2023
Geldfluss aus betrieblicher Tätigkeit		
(-) Aufwandüberschuss / Ertragsüberschuss	-147'735.03	-569'341.08
Abschreibungen Verwaltungsvermögen	221'720.80	213'666.90
Abschreibungen Investitionsbeiträge	0.00	12'230.00
Einlagen in das Eigenkapital	317'587.15	3'128'755.26
(-) Entnahmen aus dem Eigenkapital	-359'099.15	-3'029.15
Verluste aus Verkauf Finanzanlagen FV und Übertragung Finanzanlagen FV ins VV /		
(-) Gewinne aus Verkauf Finanzanlagen FV	0.00	0.00
Verluste aus Verkauf Sachanlagen FV und Übertragung Sachanlagen FV ins VV /		
(-) Gewinne aus Verkauf Sachanlagen FV	0.00	0.00
(-) Wertberichtigungen Anlagen FV / Wertberichtigungen Anlagen FV	-102'086.35	-35'251.00
Wertberichtigungen Darlehen/Beteiligungen VV	0.00	0.00
(-) Aufwertung VV	-133'004.00	-645'942.90
Abnahme/(-) Zunahme Forderungen	160'553.98	188'861.27
Abnahme/(-) Zunahme Vorräte	0.00	0.00
Abnahme/(-) Zunahme aktive Rechnungsabgrenzungen	2'832.65	-2'958.95
Zunahme/(-) Abnahme Laufende Verbindlichkeiten	314'592.49	-468'604.38
(-) Abnahme/Zunahme kurzfr. Rückstellungen	-2'382.70	12'706.55
(-) Abnahme/Zunahme passive Rechnungsabgrenzungen	-462.55	1'105.00
Zunahme/(-) Abnahme langfr. Rückstellungen	6'279.55	9'811.30
Zunahme/(-) Abnahme Spezialfinanzierungen im EK und Vorfinanzierungen	77'716.22	-1'499'140.42
Geldfluss aus betrieblicher Tätigkeit	356'513.06	342'868.40
Geldfluss aus Investitionstätigkeit		
Zahlungen für Nettoinv. Sachanlagen + Immat. Anlagen+ Investitionsbeiträge VV	-721'265.61	-1'235'560.45
(-) Auszahlungen für Darlehen/Beteiligungen VV	0.00	0.00
Einzahlung für Darlehen/Beteiligungen VV	69'111.65	60'244.65
(-) Kauf Sachanlagen FV	0.00	0.00
Verkauf Sachanlagen FV	136'589.13	6'597.00
(-) Investitionen Sachanlagen FV	0.00	0.00
(-) Kauf kurzfristige Finanzanlagen FV	0.00	0.00
Verkauf kurzfristige Finanzanlagen FV	0.00	0.00
(-) Kauf langfristige Finanzanlagen FV	0.00	0.00
Verkauf langfristige Finanzanlagen FV	10'500.00	10'500.00
Geldfluss aus Investitionstätigkeit	-505'064.83	-1'158'218.80
Geldfluss aus Finanzierungstätigkeit		
(-) Abnahme/ Zunahme Kontokorrente mit Dritten	-194'955.03	75'485.95
Aufnahme kurzfristige Finanzverbindlichkeiten	0.00	0.00
(-) Rückzahlung kurzfristige Finanzverbindlichkeiten	0.00	-500'000.00
Aufnahme langfristige Finanzverbindlichkeiten	4'000'000.00	0.00
(-) Rückzahlung langfristige Finanzverbindlichkeiten	-2'540'000.00	-40'000.00
Zunahme/(-) Abnahme Stiftungen, Legate, Zuwendungen im FK sowie Fonds im FK	1'336.60	345.90
Geldfluss aus Finanzierungstätigkeit	1'266'381.57	-464'168.15

Geldflussrechnung
Gesamthaushalt

Einwohnergemeinde Leissigen

Bezeichnung	CHF	CHF
	2024	2023
Total Geldfluss	1'117'829.80	-1'279'518.55
Bestand Flüssige Mittel und kurzfristige Geldanlagen 1.1.	2'289'857.34	3'569'375.89
Bestand Flüssige Mittel und kurzfristige Geldanlagen 31.12.	3'407'687.14	2'289'857.34
Kontrollrechnung: Differenz	0.00	0.00

7 FINANZKENNZAHLEN

7.1 Gesamthaushalt

Kennzahl	Jahresrechnung 2024	Ø 8 Jahre	Kommentar/Interpretation
	Wert	Wert	
Nettoverschuldungsquotient (NVQ)	-30.70%	-44.42%	<p>Nettoschulden in % der direkten Steuern NP und JP sowie Finanzausgleich</p> <p>Diese Kennzahl gibt an, welcher Anteil der direkten Steuern der natürlichen und juristischen Personen sowie des Finanzausgleichs erforderlich wäre, um die Nettoschulden zu tilgen.</p>
Selbstfinanzierungsgrad (SFG)	2.44%	97.92%	<p>Selbstfinanzierung in % der Nettoinvestitionen</p> <p>Diese Kennzahl gibt an, in welchem Ausmass Neuinvestitionen durch selbsterwirtschaftete Mittel finanziert werden können. Ein Selbstfinanzierungsgrad unter 100% führt zu einer Neuverschuldung oder einer Abnahme der flüssigen Mittel.</p>
Zinsbelastungsanteil (ZBA)	0.11%	0.02%	<p>Nettozinsaufwand in % des laufenden Ertrags</p> <p>Diese Kennzahl sagt aus, welcher Anteil des laufenden Ertrags durch den Nettozinsaufwand gebunden ist. Je tiefer der Wert, desto grösser der finanzielle Handlungsspielraum.</p>

Bruttoverschuldungsanteil (BVA)	91.91%	81.70%	Bruttoschulden in % des laufenden Ertrags Diese Kennzahl zeigt die Verschuldungssituation und beantwortet die Frage, ob die Verschuldung in einem angemessenen Verhältnis zu den erwirtschafteten Erträgen steht. Sie gibt an, wie viele Prozente vom Finanzertrag benötigt werden, um die Bruttoschulden abzubauen.
Investitionsanteil (INA)	14.30%	20.18%	Bruttoinvestitionen in % der Gesamtausgaben Diese Kennzahl zeigt die Aktivität im Bereich der Investitionen im Verhältnis zum jährlichen Gesamtaufwand. Sie sagt jedoch alleine nichts über die finanzielle Situation aus.
Kapitaldienstanteil (KDA)	4.54%	4.48%	Kapitaldienst in % des laufenden Ertrags Diese Kennzahl ist die Messgrösse für die Belastung des Haushalts durch Kapitalkosten. Unter Kapitaldienst versteht man die Nettozinsen plus Abschreibungen und Wertberichtigungen. Die Kennzahl gibt Auskunft darüber, wie stark der laufende Ertrag durch Zinsen, ordentliche Abschreibungen und Wertberichtigungen belastet ist.
Nettoschuld in Franken pro Einwohner (N/EW)	-926.69 CHF	-1'173.42 CHF	Nettoschuld in % der ständigen Wohnbevölkerung Diese Kennzahl wird als Gradmesser für die Verschuldung verwendet. Bei der Beurteilung ist ergänzend die finanzielle Leistungsfähigkeit massgebend (Selbstfinanzierungsanteil berücksichtigt).

Selbstfinanzierungsanteil (SFA)	0.29%	12.60%	Selbstfinanzierung in % des laufenden Ertrags Diese Kennzahl spiegelt die Finanzkraft und den finanziellen Spielraum einer Gemeinde wider und gibt an, welcher Anteil des Ertrags zur Finanzierung der Investition oder zum Abbau von Schulden aufgewendet werden kann (finanzielle Leistungsfähigkeit).
Nettozinsbelastungsanteil (NZB)	-2.22%	-0.78%	Finanzaufwand netto in % des Steuerertrags Diese Kennzahl gibt an, welcher Anteil des Steuerertrages für den Finanzaufwand netto aufgewendet werden muss. Ein negativer Wert weist darauf hin, dass der Ertrag aus Zinsen und Finanzvermögen höher ist als der Finanzaufwand.
Massgebliches Eigenkapital pro Einwohner (MEK/EW)	2'421.09 CHF	1'887.70 CHF	Massgebliches Eigenkapital in % der ständigen Wohnbevölkerung Dieses enthält das Eigenkapital ohne die Verpflichtungen und Vorfinanzierungen der Spezialfinanzierungen (Wasser, Abwasser, Abfall und Bootshafen). Diese Kennzahl ist eine Vergleichsgrösse und wird im Zusammenhang mit dem Finanzausgleich verwendet.

7.2 Allgemeiner Haushalt

Kennzahl	Jahresrechnung 2024	Ø 8 Jahre	Kommentar/Interpretation
	Wert	Wert	
Selbstfinanzierungsgrad (SFG)	-20.36%	213.57%	Selbstfinanzierung in % der Nettoinvestitionen Diese Kennzahl gibt an, in welchem Ausmass Neuinvestitionen durch selbsterwirtschaftete Mittel finanziert werden können. Ein Selbstfinanzierungsgrad unter 100% führt zu einer Neuverschuldung oder einer Abnahme der flüssigen Mittel.
Bilanzüberschussquotient (BÜQ)	44.40%	40.26%	Bilanzüberschuss in % der direkten Steuern NP und JP sowie Finanzausgleich Der Bilanzüberschuss wird im Verhältnis zum Ertrag der direkten Steuern der natürlichen und juristischen Personen sowie des Finanzausgleichs definiert. Eine gesunde Eigenkapitalbasis ist notwendig, um eine gute Eigenfinanzierung sicherzustellen.

7.3 Spezialfinanzierung Wasserversorgung

Kennzahl	Jahresrechnung 2024	Ø 8 Jahre	Kommentar/Interpretation
	Wert	Wert	
Selbstfinanzierungsgrad (SFG)	127.48%	55.62%	Selbstfinanzierung in % der Nettoinvestitionen Diese Kennzahl gibt an, in welchem Ausmass Neuinvestitionen durch selbsterwirtschaftete Mittel finanziert werden können. Bei einem Wert von über 100% können Investitionen ohne Neuverschuldung finanziert werden.
Kostendeckungsgrad (KDG)	107.04%	105.20%	Ertrag in % des Aufwands Diese Kennzahl misst das Verhältnis vom Ertrag zum Aufwand, da die Gebühren kostendeckend anzusetzen sind. Ist sie grösser als 100%, wurde ein Gewinn erwirtschaftet.
Werterhaltungsquote (WEQ)	16.91%	13.47%	Bestand SF Werterhalt in % des Wiederbeschaffungswertes Diese Kennzahl gibt das Verhältnis von Werterhalt zu Wiederbeschaffungswert an. Die Gesetzgebung sieht die Möglichkeit vor, die Einlagen in den Werterhalt zu reduzieren bzw. ganz auszusetzen, sobald der Bestand Werterhalt 25% des Wiederbeschaffungswerts erreicht.

7.4 Spezialfinanzierung Abwasserentsorgung

Kennzahl	Jahresrechnung 2024	Ø 8 Jahre	Kommentar/Interpretation
	Wert	Wert	
Selbstfinanzierungsgrad (SFG)	0.0%	-82.47%	Selbstfinanzierung in % der Netto-investitionen Diese Kennzahl gibt an, in welchem Ausmass Neuinvestitionen durch selbsterwirtschaftete Mittel finanziert werden können. Bei einem Wert von über 100% können Investitionen ohne Neuverschuldung finanziert werden.
Kostendeckungsgrad (KDG)	103.33%	180.27%	Ertrag in % des Aufwands Diese Kennzahl misst das Verhältnis vom Ertrag zum Aufwand, da die Gebühren kostendeckend anzusetzen sind. Ist sie grösser als 100%, wurde ein Gewinn erwirtschaftet.
Werterhaltungsquote (WEQ)	0.00%	21.19%	Bestand SF Werterhalt in % des Wiederbeschaffungswertes Diese Kennzahl gibt das Verhältnis von Werterhalt zu Wiederbeschaffungswert an. Die Gesetzgebung sieht die Möglichkeit vor, die Einlagen in den Werterhalt zu reduzieren bzw. ganz auszusetzen, sobald der Bestand Werterhalt 25% des Wiederbeschaffungswerts erreicht.

7.5 Spezialfinanzierung Abfall

Kennzahl	Jahresrechnung 2024	Ø 8 Jahre	Kommentar/Interpretation
	Wert	Wert	
Selbstfinanzierungsgrad (SFG)	n.a.		Selbstfinanzierung in % der Nettoinvestitionen Diese Kennzahl gibt an, in welchem Ausmass Neuinvestitionen durch selbsterwirtschaftete Mittel finanziert werden können. Bei einem Wert von über 100% können Investitionen ohne Neuverschuldung finanziert werden.
Kostendeckungsgrad (KDG)	91.95%	95.81%	Ertrag in % des Aufwands Diese Kennzahl misst das Verhältnis vom Ertrag zum Aufwand, da die Gebühren kostendeckend anzusetzen sind. Ist sie grösser als 100%, wurde ein Gewinn erwirtschaftet.

7.6 Spezialfinanzierung Bootshafen

Kennzahl	Jahresrechnung 2024	Ø 8 Jahre	Kommentar/Interpretation
	Wert	Wert	
Selbstfinanzierungsgrad (SFG)	n.a.		Selbstfinanzierung in % der Nettoinvestitionen Diese Kennzahl gibt an, in welchem Ausmass Neuinvestitionen durch selbsterwirtschaftete Mittel finanziert werden können. Bei einem Wert von über 100% können Investitionen ohne Neuverschuldung finanziert werden.
Kostendeckungsgrad (KDG)	102.02%	95.14%	Ertrag in % des Aufwands Diese Kennzahl misst das Verhältnis vom Ertrag zum Aufwand, da die Gebühren kostendeckend anzusetzen sind. Ist sie grösser als 100%, wurde ein Gewinn erwirtschaftet.

8 ANTRAG DER EXEKUTIVE

GENEHMIGUNG:

Gemäss Art. 71 GV (170.111) verabschiedet der Gemeinderat die Jahresrechnung 2024 der Einwohnergemeinde Leissigen:

ERFOLGSRECHNUNG	Aufwand Gesamthaushalt	CHF	5'795'784.85
	Ertrag Gesamthaushalt	CHF	5'648'049.82
	(-)Aufwand-/(+Ertragsüberschuss	CHF	147'735.03 (-)

davon

	Aufwand Allgemeiner Haushalt	CHF	5'260'958.53
	Ertrag Allgemeiner Haushalt	CHF	5'103'709.26
	(-)Aufwand-/(+Ertragsüberschuss	CHF	157'249.27 (-)

	Aufwand Wasserversorgung	CHF	217'937.06
	Ertrag Wasserversorgung	CHF	233'270.15
	(-)Aufwand-/(+Ertragsüberschuss	CHF	15'333.09 (+)

	Aufwand Abwasserentsorgung	CHF	137'524.-
	Ertrag Abwasserentsorgung	CHF	142'107.15
	(-)Aufwand-/(+Ertragsüberschuss	CHF	4'583.15 (+)

	Aufwand Abfall	CHF	139'222.41
	Ertrag Abfall	CHF	128'008.51
	(-)Aufwand-/(+Ertragsüberschuss	CHF	11'213.90 (-)

	Aufwand Bootshafen	CHF	40'142.85
	Ertrag Bootshafen	CHF	40'954.75
	(-)Aufwand-/(+Ertragsüberschuss	CHF	811.90 (+)

INVESTITIONSRECHNUNG	Ausgaben	CHF	854'271.61
	Einnahmen	CHF	-235'072.10
	Nettoinvestitionen	CHF	619'199.51

NACHKREDITE Zuständigkeit Gemeindeversammlung	CHF	.-
--	-----	----

ANTRAG:

Der Gemeindeversammlung wird beantragt, die Jahresrechnung 2024 zu genehmigen.

3706 Leissigen, 31. März 2025

EINWOHNERGEMEINDE LEISSIGEN

Letizia Müller
Gemeindepräsidentin

Cynthia Krebs
Gemeindeschreiberin

Franziska Leuenberger
Leiterin Finanzen



Persönlich • Kompetent • Offen

PKO Treuhand GmbH

Kapellenstrasse 8,
4573 Lohn-Ammannsegg SO

Hauptstrasse 16,
3422 Kirchberg BE

Chinumatta 175,
3925 Grächen VS

034 445 27 61
info@pko-treuhand.ch
www.pko-treuhand.ch

Seite 42

Bericht des Rechnungsprüfungsorgans zur Jahresrechnung 2024

An die Gemeindeversammlung der
Einwohnergemeinde Leissigen

Als Rechnungsprüfungsorgan haben wir die Jahresrechnung der Einwohnergemeinde Leissigen, bestehend aus Berichterstattung, Bilanz, Erfolgsrechnung, Investitionsrechnung, Geldflussrechnung und Anhang für das am 31. Dezember 2024 abgeschlossene Rechnungsjahr geprüft. Die Prüfungsarbeiten wurden am 8. April 2025 beendet.

Verantwortung des Gemeinderates

Der Gemeinderat ist für die Aufstellung der Jahresrechnung in Übereinstimmung mit den kantonalen und kommunalen gesetzlichen Vorschriften verantwortlich. Diese Verantwortung beinhaltet die Ausgestaltung, Implementierung und Aufrechterhaltung eines internen Kontrollsystems mit Bezug auf die Aufstellung der Jahresrechnung, die frei von wesentlichen falschen Angaben als Folge von Verstössen oder Irrtümern ist. Darüber hinaus ist der Gemeinderat für die Anwendung sachgemässer Rechnungslegungsmethoden sowie die Vornahme angemessener Schätzungen verantwortlich.

Verantwortung des Rechnungsprüfungsorgans

Unsere Verantwortung ist es, aufgrund unserer Prüfung ein Prüfungsurteil über die Jahresrechnung abzugeben. Wir haben unsere Prüfung in Übereinstimmung mit den gesetzlichen Vorschriften und der Arbeitshilfe für Rechnungsprüfungsorgane (AH RPO, Ausgabe 2016) vorgenommen. Die Prüfung haben wir so zu planen und durchzuführen, dass wir hinreichende Sicherheit gewinnen, ob die Jahresrechnung frei von wesentlichen falschen Angaben ist.

Eine Prüfung beinhaltet die Durchführung von Prüfungshandlungen zur Erlangung von Prüfungsnachweisen für die in der Jahresrechnung enthaltenen Wertansätze und sonstigen Angaben. Die Auswahl der Prüfungshandlungen liegt im pflichtgemässen Ermessen des Prüfers. Dies schliesst eine Beurteilung der Risiken wesentlicher falscher Angaben in der Jahresrechnung als Folge von Verstössen oder Irrtümern ein. Bei der Beurteilung dieser Risiken berücksichtigt der Prüfer das interne Kontrollsystem, soweit es für die Aufstellung der Jahresrechnung von Bedeutung ist, um die den Umständen entsprechenden Prüfungshandlungen festzulegen, nicht aber um ein Prüfungsurteil über die Wirksamkeit des internen Kontrollsystems abzugeben. Die Prüfung umfasst zudem die Beurteilung der Angemessenheit der angewandten Rechnungslegungsmethoden, der Plausibilität der vorgenommenen Schätzungen sowie eine Würdigung der Gesamtdarstellung der Jahresrechnung. Wir sind der Auffassung, dass die von uns erlangten Prüfungsnachweise eine ausreichende und angemessene Grundlage für unser Prüfungsurteil bilden.

Prüfungsurteil

Nach unserer Beurteilung entspricht die Jahresrechnung für das am 31. Dezember 2024 abgeschlossene Rechnungsjahr den kantonalen und kommunalen gesetzlichen Vorschriften.

Berichterstattung aufgrund weiterer gesetzlicher Vorschriften

Wir bestätigen, dass wir die Anforderungen an die Befähigung gemäss Art. 123 GV und Art. 124 GV erfüllen und keine mit unserer Unabhängigkeit nicht vereinbare Sachverhalte vorliegen.

Wir beantragen, die Jahresrechnung per 31. Dezember 2024 mit Aktiven und Passiven von CHF 13'157'536.72 und einem Aufwandüberschuss aus dem Gesamthaushalt von CHF 147'735.03 zu genehmigen.

Kirchberg, 8. April 2025

PKO Treuhand GmbH

Peter Kofmel
Eidg. dipl. Treuhandexperte
Zugelassener Revisionsexperte
Mitglied von **EXPERTSUISSE**

10 GENEHMIGUNG DER JAHRESRECHNUNG

Die Gemeindeversammlung der Einwohnergemeinde Leissigen hat die Jahresrechnung 2024 am 23. Juni 2025 gemäss dem vorstehenden Antrag des Gemeinderats vom 31. März 2025 genehmigt.

3706 Leissigen, 23. Juni 2025

EINWOHNERGEMEINDE LEISSIGEN



Letizia Müller
Gemeindepräsidentin



Cynthia Krebs
Gemeindeschreiberin

11 ANHANG

11.1 Regelwerk

11.1.1 Angewendetes Regelwerk

Der Rechnungsabschluss der Gemeinde Leissigen ist in Übereinstimmung mit den geltenden kantonalen gesetzlichen Grundlagen erstellt worden.

Gemeindegesezt (GG, BSG 170.11)

Gemeindeverordnung (GV, BSG 170.111)

Direktionsverordnung über den Finanzhaushalt der Gemeinden (FHDV, BSG 170.511)

Diese orientieren sich gemäss Art. 70 Absatz 1 GG am Harmonisierten Rechnungslegungsmodell für die Kantone und Gemeinden, HRM2, laut Handbuch der Konferenz der Kantonalen Finanzdirektoren. Die kantonalen Bestimmungen weichen in einzelnen Bereichen von den Empfehlungen des HRM2 ab. Das Amt für Gemeinden und Raumordnung stellt eine Auflistung dieser Ausnahmen zur Verfügung unter www.be.ch/gemeinden > Rubrik Gemeindefinanzen > HRM2 > Praxishilfen.

11.1.2 Bewertung Finanzvermögen*

Vermögenswerte im Finanzvermögen werden bilanziert, wenn sie einen künftigen Nutzen erbringen und ihr Wert verlässlich ermittelt werden kann. Sie werden bei erstmaliger Bilanzierung zu Anschaffungs- bzw. Herstellungskosten bilanziert. Entstehen der Gemeinde keine Kosten, wird zum Verkehrswert zum Zeitpunkt des Zugangs bilanziert. Folgebewertungen erfolgen zum Verkehrswert am Bilanzstichtag, wobei eine systematische Neubewertung bei Liegenschaften mit Ausnahme von Baurechten alle fünf Jahre oder bei Änderung des amtlichen Werts, bei allen anderen Vermögenswerten jährlich erfolgt. Die Bilanzwerte sind bei eingetretenen dauerhaften Wertminderungen oder Verlusten sofort zu berichtigen.

*s. Art. 32d Abs. b FHDV

Folgebewertung Finanzvermögen

(Art. 81 GV, BSG 170.111)

Das Finanzvermögen wurde gemäss Anhang 1 der GV periodisch neu bewertet.

Bilanzkonto	Buchwert CHF	Auf-/Abwertung in CHF	Bewertungsmethode (Anhang 1, GV)	Letztmalige Bewertung
Baurechtsparzelle Gbbl. Nr. 146	266'553.35	2'285.35	Kapitalisierung Baurechts- zins, Ziff. 6	31.12.2024
Baurechtsparzelle Gbbl. Nr. 800	130'010.-	1'115.-	Kapitalisierung Baurechts- zins, Ziff. 6	31.12.2024
10800.01 Grundstücke Finanzvermögen	396'563.35			
Kulturmuseum "alti Sag, Gbbl. Nr. 583	221'340.-	0.-	Amtlicher Wert x Faktor 1.4, Ziff. 1	31.12.2024
Wohnhaus "Ührlerhüsy", Gbbl. Nr. 203	39'327.-	0.-	Verkehrswertschatzung vom 25.03.2013	31.12.2024
Magazin Mülistettli, Gbbl. Nr. 570	3'360.-	0.-	Amtlicher Wert x Faktor 1.4, Ziff. 1	31.12.2024
10840.01 Liegenschaften Finanzvermögen	264'027.-			
10700.01 Bank EKI, Genossenschaftsanteils- scheine	6'800.-		Internetseite/Steuerwert, Ziff. 8	31.12.2024
10700.02 Raiffeisenbank Thunersee,	200.-		Depotauszug Kontoüber- sicht RB Thunersee	31.12.2024

Anteilschein				
10700.03 Freiluftbad Bödeli Interlaken, Namenaktien	1.00		Buchhaltungswert	31.12.2024

11.1.3 Bewertung Verwaltungsvermögen

Vermögenswerte im Verwaltungsvermögen werden bilanziert, wenn sie einen künftigen mehrjährigen öffentlichen Nutzen hervorbringen und ihr Wert verlässlich ermittelt werden kann. Sie werden zu Anschaffungs- bzw. Herstellkosten nach der Nettomethode bilanziert und nach der definierten Nutzungsdauer linear abgeschrieben. Entstehen der Gemeinde keine Kosten, wird zum Verkehrswert zum Zeitpunkt des Zugangs bilanziert. Die Bilanzwerte sind bei eingetretenen dauerhaften Wertminderungen oder Verlusten sofort zu berichtigen. Die geltenden Anlagekategorien und Nutzungsdauern sind in Anhang 2 GV umschrieben.

11.1.4 Aktivierungsgrenzen

Allgemeiner Haushalt	CHF 10'000.-
Spezialfinanzierung Wasserversorgung	CHF 10'000.-

11.1.5 Bestehendes Verwaltungsvermögen

Seit dem Übergang auf HRM2 im Jahr 2016, wird das bestehende Verwaltungsvermögen linear über 16 Jahre abgeschrieben. Davon ausgenommen sind die Positionen gemäss Ziffer 4.1.3 der Übergangsbestimmungen der GV.

11.1.6 Bestand der Stellen (Anhang I des Personalreglements der Einwohnergemeinde Leissigen)

Gemäss Gemeindeordnung Art. 11 Abs. 4 ist der Gemeinderat zuständig für die Schaffung und Aufhebung von Stellen gemäss Anhang I des Personalreglements und stellt den Personalbestand jährlich im Budget ein. Der Aufwand ist gebunden.

Funktionen	Aktuell	Bisher
0220/2190/5310	495%	510%
0290	im Stundenaufwand	im Stundenaufwand
2170	180%	200%
2180	variabel je nach Anzahl Module	0%
6150	120%	100%
7101	15%	

11.2 Grundlagen der Jahresrechnung

Als Grundlage für die Jahresrechnung 2024 dienen das Budget 2024 und die Vorjahresrechnung 2023.

Genehmigung/Prüfung:

	Budget	Jahresrechnung
Gemeinderat	04.09.2023	25.03.2024
Bestätigungsbericht Rechnungsprüfungsorgan		09.04.2024
Gemeindeversammlung	24.11.2023	24.06.2024

11.3 Eigenkapitalnachweis

in Tausend CHF

Eigenkapital per 01.01.2024			Veränderungsnachweis			Eigenkapital per 31.12.2024			
			Erhöhung (+) durch		Reduktion (-) durch				
		CHF		CHF		CHF		CHF	
29	Eigenkapital	8'896		916		-831	29	Eigenkapital	7'972
290	Verpflichtungen (+) bzw. Vorschüsse (-) gegenüber Spezialfinanzierungen	2'059	Einlagen in SF EK	282	Entnahmen aus SF EK	-695	290	Verpflichtungen (+) bzw. Vorschüsse (-) gegenüber Spezialfinanzierungen	1'359
29000	SF Bootshafen zweiseitig	126	3510.xx	1	4510.xx		29000	SF Bootshafen zweiseitig	127
29000	Betriebsreservefonds Forstwesen einseitig	7	3510.xx		4510.xx		29000	Betriebsreservefonds Forstwesen einseitig	7
29000	SF Feuerwehr zweiseitig		9010.00		9011.00		29000	SF Feuerwehr zweiseitig	
29001	SF Wasserversorgung	284	9010.10	15	9011.10		29001	SF Wasserversorgung	300
29002	SF Abwasserentsorgung	839	9010.20		9011.20	-839	29002	SF Abwasserentsorgung	0
29002	SF Übertragung Buchgewinn	646		266		133	29002	SF Übertragung Buchgewinn	779
29003	SF Abfall	158	9010.30		9011.30	11	29003	SF Abfall	146
29004	neurechtliche Mehrwertabschöpfung	0	9010.40		9011.40		29004	SF Elektrizität	
2900x	SF Übertragung VV nach Art. 85a GV	0	3898.xx	0	4898.xx		2900x	SF Übertragung VV nach Art. 85a GV	0
292	Rücklagen der Globalbudgetbereiche	0	3892 Einlagen in Rücklagen Globalbudgetbereiche EK	0	4892 Entnahmen aus Rücklagen der Globalbudgetbereiche	0	292	Rücklagen der Globalbudgetbereiche	0
293	Vorfinanzierungen	3'939	Einlagen in Vorfinanzierungen EK	317	Entnahmen aus Vorfinanzierungen des EK	336	293	Vorfinanzierungen	3'871
29300	Allgemeiner Haushalt	0	3893	180	4893		29300	Allgemeiner Haushalt	180
29301	Wasserversorgung Werterhalt	1'431	3510.xx	128	4510.xx	-25	29301	Wasserversorgung Werterhalt	1'534
29302	Abwasserentsorgung Werterhalt	0	3510.xx	5	4510.xx	5	29302	Abwasserentsorgung Werterhalt	0
29302	SF Gebühren Abwasser	2'508	3510.xx	5	4510.xx	356	29302	Abwasserentsorgung Werterhalt	2'157
294	Reserven	1'086	Einlagen	0	Entnahmen		294	Reserven	1'086
29400	Zusätzliche Abschreibungen	1'086	3894.xx		4894.xx		29400	Zusätzliche Abschreibungen	1'086
296	Neubewertungsreserve Finanzvermögen	42	Einlagen	0	Entnahmen	-3	296	Neubewertungsreserve Finanzvermögen	38
29600	Neubewertungsreserve FV	6	3896.xx	0	4896.xx	-3	29600	Neubewertungsreserve FV	3
29601	Schwankungsreserve	35	3896.xx		4896.xx		29601	Schwankungsreserve	35
298	Übriges Eigenkapital	0	3898 Einlagen übriges Eigenkapital	0	4898 Entnahmen übriges Eigenkapital	0	298	Übriges Eigenkapital	0
299	Bilanzüberschuss/-Fehlbetrag	1'770	2990 Jahresergebnis Überschuss (+) Defizit (-)	316		-469	299	Bilanzüberschuss/-Fehlbetrag	1'618

11.4 Rückstellungen

205 Kurzfristige Rückstellungen

Konto	Bezeichnung	Buchwert 01.01.2024	Veränderung			Buchwert 31.12.2024	Kommentar
			Bildung	Verwendung	Auflösung		
20500.01	Kurzfristige Rückstellung aus Mehrleistungen des Personals	34'959.60			-2'382.70	32'576.90	gemäss Einzelfallbetrachtung
20590.01	Kurzfristige Rückstellung für Steuerteilungen (Zahlung innerh.)	0.00			0.00	0.00	

208 Langfristige Rückstellungen

Konto	Bezeichnung	Buchwert 01.01.2024	Veränderung			Buchwert 31.12.2024	Kommentar
			Bildung	Verwendung	Auflösung		
20810.01	Rückstellungen für langfristige Ansprüche des Personals	45'466.15	6'279.55			51'745.70	gemäss Einzelfallbetrachtung Ausführung voraussichtlich im Jahr 2024 Rückstellungsbedarf
20830.01	Langfristige Rückstellung für Prozesse (Sanierung 300m-Schiessanlage Schwand, Leissigen)	70'000.00				70'000.00	
20890.01	Langfristige Rückstellungen für Steuerteilungen (Zahlung Folgej.)	30'000.00				30'000.00	

Total kurzfristige Rückstellungen		34'959.60	0.00	0.00	-2'382.70	32'576.90	
Total langfristige Rückstellungen		145'466.15	6'279.55	0.00	0.00	151'745.70	
Total Rückstellungen		180'425.75	6'279.55	0.00	-2'382.70	184'322.60	

11.5 Beteiligungsspiegel

AV=Abgeordnetenversammlung
DV=Delegiertenversammlung

FK=Fachkommission
FR=Feuerwehrat

GSV=Gesellschaftsversammlung
MV=Mitgliederversammlung

HV=Hauptversammlung
VS=Vorstand

RFR=Regionaler Führungsrat

Beteiligungen (im Sinne der öffentlichen Aufgabenerfüllung)											
Name, Sitz Rechtsform	Tätigkeitsgebiet	Nominalkapital (100%)	Eigentumsanteil	Stimmanteil - E: Exekutive - L: Legislative	Wesentliche Beteiligte	Buchwert per 31.12.	Anschaffungswert	Wesentliche Beteiligungen der Organisation	Rechnungslegungs- norm; Aussage zur Jahresrechnung	Zahlungsströme Berichtsjahr	Spezifische Risiken
Gemeindeeigene Unternehmen (Anstalten) gem. Art. 64 Abs. 1 Bst. b GG											
Forstbetrieb Thunersee-Suldtal, Krattigen, öffentlich-rechtliche Unternehmung	fachgerechte und effiziente Bewirtschaftung der Wälder der beteiligten Gemeinden nach den Grundsätzen der Nachhaltigkeit und des naturnahen Waldbaus	CHF 13'600.-	5.80%	VS: 1 Stimme	GG Aeschi, BG Krattigen, EG Krattigen, BG Leissigen, EG Leissigen				HRM2	keine Nachschusspflicht, Erhöhung Dotatinskapi- tal möglich, Gewinn- ausschüttung	Unternehmens- vermögen
Öffentlich-rechtliche Organisationen der interkommunalen Zusammenarbeit (Gemeindeverbände, Anstalten etc.)*											
ARA Abwasser Region Interlaken, Interlaken, Gemeindeverband	Bau, Betrieb und Unterhalt der zentralen Abwasser- reinigungsanlage sowie Verbandskanäle			VS: 1 Stimme DV: 2 Stimmen	Gemeinden Beatenberg, Därligen, Gsteigwiler, Gündlischwand, Habkern, Interlaken, Leissigen, Lütschental, Matten, Niederried, Ringgenberg, Saxeten, Unterseen, Wilderswil			keine	HRM1 Art 52 OgR: Die Verbandsgemeinden tragen die Kosten für die Erfüllung der Verbandsaufgaben. Die Beiträge der Verbandsgemeinden bemessen sich nach dem Verursacherprinzip.	per 1.1.2023 vollständige Übertragung aller Aufgaben im Bereich Abwasser- entsorgung	Haftung: Art. 56 OgR: Für die Verbandsschulden haftet das Verbandsvermögen.
Berufsschulzentrum Interlaken (BZI), Interlaken, Gemeindeverband	Der Verband verwaltet die auf ihn im Grundbuch eingetragenen Grundstücke (Eigentum und Baurecht). Er kann die Bildungsstandorte im Einzugsbereich seiner Mitglieder fördern				Mitglieder des Verbands sind alle 28 politischen Gemeinden der ehemaligen Amtsbezirke Interlaken und Oberhasli und die Gemeinde Frutigen.			keine	HRM2 Art. 42 Soweit die Einnahmen nach Artikel 41 Buchstaben a bis c die Kosten für die Erfüllung der Aufgaben nicht decken, haben die Verbandsgemeinden Beiträge zu entrichten. Die Beiträge werden von den Verbandsgemeinden im Verhältnis ihrer Einwohnerzahlen geleistet. Massgebend ist jeweils die Bevölkerungszahl der von der Finanzdirektion jährlich publizierten ständigen Wohnbevölkerung per 31.12. Die Beiträge für die Finanzierung der Weiterbildungsangebote werden im Spezialreglement festgelegt	keine	Haftung, Art. 44 OgR: Für die Verbandsschulden haftet das Verbandsvermögen. Die Verbandsgemeinden haften subsidiär.
Eduard-Ruchti-Fonds, Interlaken, Gemeindeverband	Verwaltung und Verwendung des Stiftungsvermögens "Eduard-Ruchti-Fonds"				Gemeinden im ehemaligen Amtsbezirk Interlaken				HRM1 Art. 54 OgR: Es werden keine Gemeindebeiträge erhoben.	keine	Haftung, Art. 56 OgR: Für die Verbandsschulden haftet das Verbandsvermögen und der Fonds.

*s. Art. 32 g Bst. b-e FHDV

Es sind nur für die Gemeinde wesentliche Beteiligungen aufgeführt.

11.5 Beteiligungsspiegel

	AV=Abgeordnetenversammlung DV=Delegiertenversammlung		FK=Fachkommission FR=Feuerwehrrat		GSV=Gesellschaftsversammlung MV=Mitgliederversammlung			HV=Hauptversammlung VS=Vorstand		RFR=Regionaler Führungsrat	
Erhaltung der Wälder Region Oberland-Ost, Interlaken, Gemeindeverband	Unterstützung forstlichen Massnahmen zur Erhaltung und Förderung der Wälder in der Region Oberland-Ost. Leistet finanzielle Unterstützung für Planung und Ausführung von Massnahmen				Gemeinden im Verwaltungskreis Interlaken-Oberhasli			keine	HRM1 Art. 25 OgR: Die Verbandsgemeinden bezahlen jährlich Verbandsbeiträge nach Einwohnerzahl.	Betriebsbeitrag CHF 8'227.80, 2024	Haftung, Art. 27 OgR: Für Verbandsschulden haftet das Verbandsvermögen.
Feuerwehr Bödeli, Interlaken, Gemeindeverband	Betreibung einer Feuerwehr nach Feuerschutz- und Feuerwehrgesetz			FR: 1 Stimme AV: ... Stimmen	Gemeinde Interlaken, Matten, Unterseen, Iseltwald, Bönigen			keine	HRM2 Art. 35 OgR: Finanzierung durch Feuerwehersatzabgaben..., für grosse Investitionen können auch Steuermittel eingesetzt werden.	Feuerwehr-ersatzabgaben	Haftung, Art. 36 OgR: für Verbandsschulden haftet das Verbandsvermögen.
Grubenkommission, Krattigen/Leissigen, Kommission	Obliegt die Kontrolle, bzw. Festlegung einiger, im Rahmen der Einigungsverhandlungen für die Abbaustappen 4 und 5 vereinbarten, noch offen gelassenen Punkte (Gestaltung südlichen Abbaustufen, Gestaltung des Schutzdammes)			2 Vertreter	Gemeinde Krattigen, Leissigen, Grubenbesitzerin, Nachbars Grundeigentümer			keine	offen	keine	keine
Kombinierte Schlachthanlage Bödeli und Umgebung, Interlaken, Gemeindeverband	Bau und Betrieb einer öffentlichen Schlachthanlage				Gemeinden Beatenberg, Därigen, Gsteigwiler, Habkern, Interlaken, Iseltwald, Lauterbrunnen, Leissigen, Matten, Niederried, Ringgenberg, Saxeten, Unterseen, Wilderswil			keine	HRM2 Art 68 OgR: Die Verbandsgemeinden bezahlen den Aufwandüberschuss der nach Einwohnerzahl auf die Verbandsgemeinden aufgeteilt wird.	Betriebsbeitrag CHF 5'082.15, 2024	Haftung, Art. 69 OgR: Für Verbandsschulden haftet das Verbandsvermögen.
Koordinationsitzung der Region Interlaken für Altersfragen	Abstimmung Leitziele				Gemeinden Bönigen, Därigen, Gsteigwiler, Gündlischwand, Interlaken, Leissigen, Matten, Unterseen, Wilderswil			keine	keine	keine	keine
Previs Personalvorsorgestiftung Service Public	Durchführung der beruflichen Vorsorge im Rahmen BVB								privatrechtlich Finanzierung über Beiträge: Arbeitnehmer 46.78%, Arbeitgeber 53.22%	persönliche Beiträge pro Arbeitnehmer/innen	nach BVG, Bundesgesetz über die berufliche Alters-, Hinterlassenen- und Invalidenvorsorge

11.5 Beteiligungsspiegel

AV=Abgeordnetenversammlung DV=Delegiertenversammlung		FK=Fachkommission FR=Feuerwehrrat		GSV=Gesellschaftsversammlung MV=Mitgliederversammlung		HV=Hauptversammlung VS=Vorstand		RFR=Regionaler Führungsrat	
Rechenzentrum Interlaken (RZI), Interlaken, Sitzgemeindemodell	Führung des Rechenzentrums			Gemeinden Beatenberg, Gsteigwiler, Gündlischwand, Interlaken, Leissigen, Ringgenberg, Saxeten, Unterseen, Begräbnisgemeindeverband Gsteig-Interlaken				Betriebsbeitrag CHF 30'000.00, 2024 Erneuerungsfonds CHF 0.-, 2024	Haftung, Art. 10
Regionales Kompetenzzentrum (RZK), Spiez, Gemeindeverband	Betreibung eines regionalen Kompetenzzentrums für die Ausbildung im Bereich Bevölkerungsschutz			AV: Verbandsgemeinden der verschiedenen Zivilschutzorganisationen Thun-Oberland		keine	HRM2 Art. 40 OgR: Die Verbandsgemeinden beteiligen sich nur am Aufwandüberschuss.	jährlicher Mitgliederbeitrag CHF 1400.-, 2024	Haftung, Art. 41 OgR: Für die Verbandsschulden haftet das Verbandsvermögen.
Regionalkonferenz Oberland-Ost	Wirkungsvolle Erfüllung der Aufgaben der beteiligten Gemeinden und der gemeinsam verbindlichen Beschlussfassung in regionalen Angelegenheiten, die Kanton oder Gemeinden übertragen haben.			RV= 1 Stimme 28 Gemeinden des Verwaltungskreises Interlaken-Oberhasli			HRM2 Art. 48 Geschäftsreglement: Die Gemeinden schulden Beiträge an die Verwaltungskosten und an weitere Kosten gemäss der besonderen Gesetzgebung.	Betriebsbeitrag CHF 9'936.50, 2024	Haftung, Art. 50 Geschäftsreglement: Bei Auflösung Schaffung von geeigneter Trägerschaft, welche Aufgaben, die nach übergeordnetem Recht gemeinsam erfüllt werden müssen, wahrnimmt.
Sozialdienst Region Jungfrau, Interlaken, Gemeindeverband, inklusive Pflegekinderaufsicht Gemeinde Leissigen	Führung des Sozialdienstes für die beteiligten Gemeinden, Pflegekinderaufsicht			23 politische Gemeinden des Verwaltungskreises Interlaken-Oberhasli		keine	HRM1 Art. 72 OgR: Die nach Abzug der Leistungen des Kantons, der Beiträge der öffentlich-rechtlichen Körperschaften sowie weitere Einnahmen verbleibenden Kosten werden nach der mittleren Wohnbevölkerung auf die Verbandsgemeinden aufgeteilt.	Betriebsbeitrag CHF 24'502.40, 2024	Haftung, Art. 74 OgR: Für die Verbandsschulden haftet das Verbandsvermögen.
Schwellenkorporation Leissigen, Leissigen, öffentlich-rechtliche Körperschaft nach Art. 2 GG	Übernahme der Wasserbaupflicht nach Wasserbau-gesetzgebung			keine Gemeinde Leissigen		keine	HRM1	Schwellentelle pro Grundstück Betriebsbeiträge	-
Weissenau Unterseen, Unterseen, Gemeindeverband	Bewirtschaftung die ihm übertragenen Grundstücke und Vermögenswerte als Finanzvermögen			Gemeinden im Verwaltungskreis Interlaken-Oberhasli		keine	HRM1/Kontenrahmen: CURAVIVA Art. 39 OgR: Soweit die Einnahmen die Kosten für die Erfüllung der Verbandsaufgaben nicht decken, haben die Verbandsgemeinden Beiträge zu entrichten.	keine	Haftung, Art. 40 OgR: Für die Verbandsschulden haftet das Verbandsvermögen. Die Verbandsgemeinden haften subsidiär.
Juristische Personen des Privatrechts*									
Anzeigerverein Interlaken, Interlaken, Verein	Herausgabe Anzeiger Verwaltungskreis Interlaken als gesetzliches Publikationsorgan			Gemeinden im Verwaltungskreis Interlaken-Oberhasli	0	0	OR	keine	keine

*s. Art. 32 g Bst. b-e FHDV

Es sind nur für die Gemeinde wesentliche Beteiligungen aufgeführt.

11.5 Beteiligungsspiegel

	AV=Abgeordnetenversammlung DV=Delegiertenversammlung	FK=Fachkommission FR=Feuerwehrat	GSV=Gesellschaftsversammlung MV=Mitgliederversammlung	HV=Hauptversammlung VS=Vorstand	RFR=Regionaler Führungsrat						
AVAG AG für Abfallverwertung, Aktiengesellschaft	Entsorgung von Abfällen		CHF 4'500.-		Etliche Gemeinden	0	0	Div. Tochtergesellschaften	OR	keine	Haftung: Aktienkapital
AVAG AG für Abfallverwertung, Aktiengesellschaft - Rahmenvereinbarung zwische AVAG und TEXAID	Altkleidersammlungen				Etliche Gemeinden	0	0	inkl. Tochtergesellschaft Contex AG	OR	keine	keine
Beatushöhlen, Beatenberg, Genossenschaft	Erhaltung der St. Beatus-Höhlen und Umgebung als Naturdenkmal im BeO		CHF 3'000.-			CHF 1.-	0		OR	keine	Haftung Genossenschaftsvermögen
Berner Heimatschutz Schweizer Heimatschutz	Er will namentlich (aus den Statuten des SHS, Art. 2): a) Das heimatliche Landschafts- und Ortsbild, geschichtliche Stätten sowie die Kultur- und Naturdenkmäler vor Beeinträchtigung, Entstellung und Zerstörung bewahren; b) für eine harmonische Raumordnung, Gestaltung und Einfügung von Bauten und Verkehrsanlagen einschliesslich neuer und historischer Fuss- und Wanderwege eintreten; c) beste Umwelt- und Lebensbedingungen sicherstellen, auch in benachteiligten oder in ihrer Lebensfunktion gefährdeten Gebieten; d) zielverwandte Bestrebungen im Bereiche des Landschafts-, Natur- und Umweltschutzes und der Denkmalpflege sowie des damit verbundenen Handwerks fördern und unterstützen.				Etliche Gemeinden			OR Art. 28 Geldmittel Der BHS hat für seine Aufgaben vor allem folgende Geldmittel zur Verfügung: a) Mitgliederbeiträge; b) Beiträge der öffentlichen Hand; c) Erträge aus Dienstleistungen; d) allfällige Vermögenserträge; e) Erträge aus Sammlungen und Aktionen; 10 f) Zuwendungen (Gönnerbeiträge), Schenkungen und Vermächnisse. Vereins- und Rechnungsjahr ist das Kalenderjahr.		jährlicher Mitgliederbeitrag, wird durch den Schweizer Heimatschutz eingezogen, CHF 120.-, 2024	Haftung, Art. 32 Statuten: Für die Verpflichtungen des Berner Heimatschutzes haftet nur das Vereinsvermögen.

11.5 Beteiligungsspiegel

	AV=Abgeordnetenversammlung DV=Delegiertenversammlung	FK=Fachkommission FR=Feuerwehrrat	GSV=Gesellschaftsversammlung MV=Mitgliederversammlung	HV=Hauptversammlung VS=Vorstand	RFR=Regionaler Führungsrat				
Berner Konferenz für Sozialhilfe Kindes- und Erwachsenenschutz	Der Verein Berner Konferenz für Sozialhilfe, Kindes- und Erwachsenenschutz (BKSE) bezweckt: - Die wirkungs- und zielgruppenorientierte Förderung der Sozialhilfe und des Kindes- und Erwachsenenschutzes im Kanton Bern; - Die Förderung der fachlichen Kompetenz und des Erfahrungsaustausches der in diesen Bereichen tätigen Personen; - Das Verfassen von Stellungnahmen im Bereich der Sozialhilfe und des Kindes- und Erwachsenenschutzes; - Die Zusammenarbeit mit Institutionen im Bereich Sozialhilfe und des Kindes- und Erwachsenenschutzes.				OR Art. 3 Finanzen Der Verein finanziert sich durch: a) Beiträge der öffentlichen Hand; b) die Mitgliederbeiträge; c) Dienstleistungserträge; d) Kapitalerträge; e) Zuwendungen aller Art.	Mitgliederbeitrag kein Beitrag, 2024	Haftung, Art. 20 Statuten: Für Verbindlichkeiten des Vereins haftet ausschliesslich dessen Vermögen. Jede persönliche Haftung der Mitglieder ist ausgeschlossen.		
Berner Waldbesitzer BWB	Vertretung der Interessen der Bernischen Waldwirtschaft in der Öffentlichkeit, gegenüber Behörden, anderen Verbänden sowie privaten und öffentlichen Organisationen.						Beitrag je nach Menge Holz, Betrag variierend - 2024 kein Beitrag	Haftung, Art. 21 Statuten: Für die Verbindlichkeiten des BWB haftet nur das Vereinsvermögen. Die persönliche Haftung der Mitglieder ist ausgeschlossen.	
Berner Wanderwege (BWW)	Die BWW bezwecken die Förderung des Wanderns und des Wandertourismus im Kanton Bern. Sie verstehen das Wandern als gesundheitsförderndes, erholsungs- und bewegungsorientiertes Erleben von Natur, Landschaft und Kultur.			0	0		OR Art. 23 Die Einnahmen der BWW setzen sich zusammen aus: 1. Mitgliederbeiträgen 2. Erlös aus Leistungsvereinbarungen mit Kanton und Gemeinden 3. Zuwendungen und Gönnerbeiträgen 4. Erlös aus Publikationen und weiteren Dienstleistungen 5. Vermögenserträgen 6. weiteren Einnahmen	jährlicher Mitgliederbeitrag CHF 238.60, 2024	Haftung, Art. 24 Statuten: Für die Verbindlichkeiten der BWW haftet ausschliesslich das Vereinsvermögen. Jede Haftung der Mitglieder ist ausgeschlossen.
Bernische AHV-Zweigstellenleiterinnen und -leiter	Der Verein fördert das sachgerecht Erfüllen der Aufgaben einer bernischen AHV-Zweigstelle.			0	0		OR Art. 19 Von den Mitgliedern wird ein von der Hauptversammlung jährlich festzusetzender Mitgliederbeitrag erhoben. Ehrenmitglieder sind von Beiträgen befreit.	jährlicher Mitgliederbeitrag CHF 50.-, 2024	Haftung, Art. 18 Statuten: Für die Verbindlichkeiten des Vereins haften ausschliesslich dessen eigene Mittel.

11.5 Beteiligungsspiegel

	AV=Abgeordnetenversammlung DV=Delegiertenversammlung	FK=Fachkommission FR=Feuerwehrat	GSV=Gesellschaftsversammlung MV=Mitgliederversammlung	HV=Hauptversammlung VS=Vorstand	RFR=Regionaler Führungsrat				
Bernisches Gemeindegader (BGK)	Der Verein bezweckt a) Die Wahrung der Interessen der bernischen Gemeindegaderangestellte en. b) Die Bereitstellung eines zeitgemässen Aus- und Weiterbildungsangebotes für seine Mitglieder und die bernischen Gemeinden. c) Die Förderung und Pflege der kollegialen Kontakte und des Erfahrungsaustausches in einem zwei-sprachigen Kanton sowie der Weitergabe von Fachwissen unter den Mitgliedern. d) Die Vertretung der Interessen der bernischen Gemeinden gegenüber dem Kanton, dem Bund sowie weiteren Institutionen.				OR Art. 16 Die finanziellen Mittel werden erbracht: a) durch Mitgliederbeiträge; b) durch Erträge aus Dienstleistungen und Veranstal-tungen; c) durch freiwillige Zuwendungen; d) durch den Vermögensertrag.	jährlicher Mitgliederbeitrag CHF 40.-, 2024	Haftung, Art. 16 Statuten: Für die Verbindlichkeiten des Vereins haftet einzig das Vereinsvermögen. Eine persönliche Haftung der Mitglieder wird ausgeschlossen.		
BLS AG, Bern, Aktiengesellschaft	Eisenbahnverkehrsunternehmehnen im Regionalverkehr einschliesslich S-Bahn, einen Autoverlad am Löttschberg und Simplan sowie die Schifffahrt auf dem Thuner- und Brienersee.			CHF 1.-	OR	keine			
BKW Energie AG, Bern, Aktiengesellschaft	International tätiges Energie- und Infrastrukturunternehmen und bieten integrierte Gesamtlösungen in den Bereichen Energie, Gebäude und Infrastruktur an.		CHF 1'600.-		CHF 1.-	OR	keine		
Brienzler Rothornbahn, Brienz, Aktiengesellschaft	Erhalt der ältesten Dampfzahnradbahn der Schweiz, Betrieb Brienz Rothorn Bahn		CHF 4'000.-		CHF 1.-	0	OR	keine	Haftung: Aktienkapital
Congress Centre Kursaal Interlaken AG, Interlaken, Aktiengesellschaft	Führung des Kongresszentrums und des Kursaals Interlaken sowie von konzessionierten Spielkasinos und von den anderen Unterhalts- und Touristikbetrieben.		CHF 2'900.-		CHF 1.-	0	OR	keine	

11.5 Beteiligungsspiegel

	AV=Abgeordnetenversammlung DV=Delegiertenversammlung	FK=Fachkommission FR=Feuerwehrat	GSV=Gesellschaftsversammlung MV=Mitgliederversammlung					HV=Hauptversammlung VS=Vorstand		RFR=Regionaler Führungsrat	
Kontakt Jugend- und Eltern- und Suchtberatung des Contact Netz	Bezweckt Menschen und Ihren Bezugspersonen in schwierigen Lebensphasen, insbesondere im Zusammenhang mit Abhängigkeitsproblemen, beizustellen und aktiv diese Probleme zu vermindern.					0	0		OR	Mitgliederbeitrag kein Beitrag, 2024	
DUN Dachverband der Urheber- und Nachbarrechtsnutzer	Der DUN ist der Dachverband von Urheberrechten und verwandten Schutzrechten. Er vereinigt private und öffentliche Nutzerorganisationen und Institutionen aus der ganzen Schweiz und dem Fürstentum Liechtenstein, Urheberrechten und Nachbarrechten, Grundsatzfragen über ordnungspolitischen, rechtlichen, wirtschaftlichen und ethischen Grundsatzfragen,				die ganze Schweiz und das Fürstentum Liechtenstein Einsitz via Schweizerischer Gemeindeverband				ZGB Art. 12 Einnahmen aus dem Mitgliederbeitrag, dessen Höhe jährlich von der Mitgliederversammlung festgesetzt wird, Verrechnungen von erbrachten Dienstleistungen nach Tarif 3.2	Dienstleistung CHF 300.10, 2024	keine
Ersparniskasse Interlaken Bank, EKI	Betrieb einer Bank im Bereich des Spar-, Kredit- und Wertschriftengeschäfts								OR	keine	Haftung, Art. 43, Statuten: Für die Verbindlichkeiten der Genossenschaft haftet ausschliesslich das Genossenschaftsvermögen.

11.5 Beteiligungsspiegel

	AV=Abgeordnetenversammlung DV=Delegiertenversammlung	FK=Fachkommission FR=Feuerwehrrat	GSV=Gesellschaftsversammlung MV=Mitgliederversammlung	HV=Hauptversammlung VS=Vorstand	RFR=Regionaler Führungsrat
Feuerwehrverband Interlaken Oberhasli (FVIO), Gemeindeverband	Der Verband bezweckt die Förderung des gesetzlich und reglementarisch organisierten Feuerwehrdienstes und unterstützt die Bestrebungen des Feuerwehrverbandes des Kantons Bern (FKB) und des Schweizerischen Feuerwehrverbandes (SFV) durch: a) Die Organisation von Aus- und Weiterbildungskursen; b) Die Unterstützung der Inspektoren bei der Organisation und Durchführung von Feuerwehrkursen und Fachveranstaltungen; c) Die Mithilfe bei der Lösung und Koordination regionaler Feuerwehraufgaben; d) Die Pflege der Förderung und Kameradschaft; e) Die Jugendfeuerwehr		a) Gemeinden oder deren Ortsfeuerwehren b) Gemeindeverbände oder deren Feuerwehren c) Betriebe oder deren Betriebsfeuerwehren d) Einzelmitgliedern e) Freimitgliedern f) Ehrenmitgliedern g) Jugendfeuerwehren	OR Art. 24 Die Einnahmen des Verbandes setzen sich folgendermassen zusammen: a) Dem Jahresbeitrag der Feuerwehren nach Schutzwertfaktor ohne Gemeindefläche (Anhang 3). b) Betriebe oder Betriebsfeuerwehren und Einzelmitglieder zahlen einen von der Delegiertenversammlung beschlossenen pauschalen jährlichen Beitrag c) Jugendfeuerwehren zahlen einen fixen Beitrag (Anhang 3) d) Allfällige Beiträge der GVB e) Freiwillige Beiträge und Spenden	jährlicher Mitgliederbeitrag <i>kein Beitrag aufgrund Zusammenschluss mit FW-Bödeli</i> Haftung, Art. 27 Statuten: Für die Verbindlichkeiten des Verbandes haftet ausschliesslich das Verbandsvermögen. Die persönliche Haftung der Verbandsmitglieder ist ausgeschlossen.
Feuerwehrverband des Kantons Bern	Der FKB bezweckt die Förderung des gesetzlich und reglementarisch organisierten Feuerwehrdienstes sowie den verbandsmässigen Zusammenschluss aller Feuerwehren des Kantons Bern.			OR Art. 27 Die Mitgliederbeiträge für die unter Art. 3 aufgeführten Mitglieder werden auf Antrag des Vorstandes durch die DV festgesetzt und sind im Anhang I festgehalten. Feuerwehrverbände und Ehrenmitglieder sind beitragsfrei. (8) Als Grundlage für die Festsetzung der Mitgliederbeiträge dienen die Einwohnerzahlen des statistischen Amtes des Kantons Bern per 31.12. des Vorjahres.	jährlicher Mitgliederbeitrag <i>kein Beitrag aufgrund Zusammenschluss mit FW-Bödeli</i> Haftung
Freilichtmuesum Ballenberg, Verein	Betrieb und Wieterausbau des schweizerischen Freilichtmuseums unter Rücksichtnahme auf die Naturlandschaft des Ballenbergs.				jährlicher Mitgliederbeitrag CHF 160.-, 2024

11.5 Beteiligungsspiegel

	AV=Abgeordnetenversammlung DV=Delegiertenversammlung	FK=Fachkommission FR=Feuerwehrat	GSV=Gesellschaftsversammlung MV=Mitgliederversammlung	HV=Hauptversammlung VS=Vorstand	RFR=Regionaler Führungsrat			
Freiluft- und Hallenbad Bödeli AG, Interlaken, Aktiengesellschaft	Der Zweck der Gesellschaft ist der Bau und Betrieb eines Badezentrums mit Hallenbad, Freiluftbad, Spiel- und Sportplätzen und sonstigen Nebenbetrieben	CHF 1'000.-	CHF 1.-	OR				
Kantonale Planungsgruppe (KPG), Bern, Verein	Der Verein informiert, instruiert und berät seine Mitglieder in den Bereichen Raumplanung, Baurecht, Umweltschutz, und Finanzhaushalt des öffentlichen Gemeindewesens.			OR Art. 19 An jährlichen Mitgliederbeiträgen leisten: Einwohner- und gemischte Gemeinden pauschal nach Anzahl Einwohner: 0 - 250 Einwohner Fr. 350.-- 251 - 500 Einwohner Fr. 450.-- 501 - 1'000 Einwohner Fr. 650.-- 1'001 - 1'500 Einwohner Fr. 875.-- 1'501 - 2'000 Einwohner Fr. 950.-- 2'001 - 2'500 Einwohner Fr. 1'100.-- ect.	jährlicher Mitgliederbeitrag CHF 875.-, 2024	Haftung, Art. 18, Statuten: Für die Verbindlichkeiten des Vereins haftet allein das Vereinsvermögen.		
Internationale Lauberhornrennen, Trägerverein, Verein	Der Trägerverein bezweckt die langfristige Sicherung von international bedeutenden Schneesportwettkämpfen und anderen Veranstaltungen, insbesondere die Durchführung der Internationalen Lauberhornskirennen Wengen durch eine breite politische, wirtschaftliche und soziale Abstützung in der Region.			OR Art. X Reglement Mitgliederbeiträge und Verwendung der Mittel, Abs. II, Jahresbeitrag pro Einwohner	jährlicher Mitgliederbeitrag CHF 1'218.-, 2024	Haftung, Art. 19, Statuten: Für die Verbindlichkeiten des Vereins haftet nur das Vereinsvermögen unter Ausschuss jeder persönlichen Haftung der Mitglieder.		

11.5 Beteiligungsspiegel

	AV=Abgeordnetenversammlung DV=Delegiertenversammlung	FK=Fachkommission FR=Feuerwehrrat	GSV=Gesellschaftsversammlung MV=Mitgliederversammlung					HV=Hauptversammlung VS=Vorstand		RFR=Regionaler Führungsrat
Lungenliga Bern Regionalverein Berner Oberland, Verein	Bezweckt die Bekämpfung von Lungenkrankheiten, Atembehinderungen, Tuberkulose und Allergien.							OR Art. 14 Die finanziellen Mittel der Lungenliga Bern werden durch Abgeltungen für erbrachte Leistungen, Beiträge der öffentlichen Hand, Mitgliederbeiträge, Spenden, Vermögenserträge sowie durch weitere Zuwendungen beschafft.	jährlicher Mitgliederbeitrag CHF 609.-, 2024	Haftung, Art. 16, Statuten: Für die Verbindlichkeiten der Lungenliga Bern haftet ausschliesslich das Vereinsvermögen. Jede persönliche Haftung der Mitglieder ist ausgeschlossen. Eine Nachschuss- oder Schuldendeckungspflicht zwecks Deckung von Vereinsschulden oder zur Verfolgung des Vereinszwecks über die von der Mitgliederversammlung beschlossenen Mitgliederbeiträge hinaus besteht nicht.
Mütter- und Väterberatung Kanton Bern, Verein	Der Verein bezweckt die Beratung der Eltern und Erziehungsberechtigten mit Kindern bis zum vollendeten fünften Altersjahr im Kanton Bern durch spezifisch ausgebildete Fachpersonen.							OR Art. 4 Finanzen Der Verein finanziert sich durch a Jährliche Mitgliederbeiträge; b Beiträge der öffentlichen Hand; c Dienstleistungserträge; d Spenden; e Kapitalerträge; f Zuwendungen aller Art.	jährlicher Mitgliederbeitrag CHF 100.-, 2024	Haftung, Art. 19, Statuten: Für Verbindlichkeiten des Vereins haftet ausschliesslich dessen Vermögen. Jede persönliche Haftung der Mitglieder ist ausgeschlossen.
Noss Spiez, Gönnerverein, Spiez, Verein	Förderung der Weiterbildung im Oberland								jährlicher Mitgliederbeitrag CHF 100.00, 2024	Haftung, Art. X Statuten: Für die Verbindlichkeiten des Vereins haftet nur das Vereinsvermögen.
Procap, Verein	Procap bezweckt die Wahrung, Förderung und Durchsetzung der Interessen von Behinderten in sozialer, wirtschaftlicher, beruflicher, rechtlicher und gesellschaftlicher Hinsicht.							OR Art. 29 Die Einkünfte von Procap werden namentlich gespiesen durch: Mitgliederbeiträge, Subventionen der Eidg. Invalidenversicherung, Zuweisungen Dritter, vom Zentralvorstand oder anderen Organen beschlossenen Finanzierungsaktionen.	jährlicher Mitgliederbeitrag kein Beitrag, 2024	Haftung, Art. 33, Statuten: Für die Verpflichtungen des Verbandes haftet nur das Verbandsvermögen.

11.5 Beteiligungsspiegel

	AV=Abgeordnetenversammlung DV=Delegiertenversammlung		FK=Fachkommission FR=Feuerwehrat	GV=1 Stimme	GSV=Gesellschaftsversammlung MV=Mitgliederversammlung			HV=Hauptversammlung VS=Vorstand		RFR=Regionaler Führungsrat	
Raiffeisenbank Thunersee, Bank, Genossenschaft	Entgegennahme von Geldern in allen bankgemässen Formen, Spareinlagen, Hypothekar- und Kreditgeschäfte, Abwicklung Zahlungsverkehr, Wertschriftengeschäfte		Anteilsschein					OR Art 828 ff.	keine	keine	
Schweizer Alpen-Club SAC, Verein Alpine Rettung Schweiz (SAC)	Der SAC verbindet am Bergsport und an der Bergwelt interessierte Menschen.							OR Art. 6 Die Mitglieder entrichten die von der AV festgelegten Beiträge an den SAC. Die Beitragsstruktur ist in einem Beitragsreglement festzulegen, welches von der AV zu genehmigen ist.	Beitrag pro Einwohner CHF 244.80, 2024	Haftung, Art. 14, Statuten: Der SAC haftet nur mit seinem eigenen Vermögen. Die persönliche Haftung der Mitglieder und der Sektion für Verpflichtungen des SAC sind ausgeschlossen. Der SAC haftet nicht für die Verbindlichkeiten der Sektion.	
Schweizerische Arbeitsgemeinschaft für die Berggebiete (SAB), Verein	Die SAB bezweckt die Verbesserung der Existenzbedingungen und der Entwicklungsmöglichkeiten der Bevölkerung im Berggebiet, insbesondere durch Wahrung der wirtschaftlichen, politischen und kulturellen Interessen, Koordination und Förderung Zusammenarbeit der Organisationen.			GV=2 Stimmen				OR Art. 22 Beiträge durch: Kollektiv- und Einzelm Mitglieder, Bundes, Dritte und Gönner. Legate und Schenkungen, Verrechnungen von Dienstleistungen und Kapitalerträge. Beiträge werden durch GV festgelegt.	jährlicher Mitgliederbeitrag CHF 248.-, 2024	Haftung keine Regelung.	
Schweizerischer Brunnenmeister-Verband (SBV), Verein	Der Verband hat den Zweck, die Mitglieder durch Aus- und Weiterbildung und durch fachtechnische Informationen zu fördern und ihre Stellung in Belangen der Wasserversorgung zu stärken.			GV=1 Stimme				OR Punkt 5.5.2. Zur Finanzierung des Verbandes werden Jahresbeiträge erhoben. Der Jahresbeitrag beträgt maximal CHF 200.-	jährlicher Mitgliederbeitrag CHF 110.-, 2024	Haftung, Punkt 5.5.4, Statuten: Für die Verbindlichkeiten des Verbandes haftet einzig das Verbandsvermögen; jede persönliche Haftung ist ausgeschlossen.	

11.5 Beteiligungsspiegel

	AV=Abgeordnetenversammlung DV=Delegiertenversammlung	FK=Fachkommission FR=Feuerwehr	GSV=Gesellschaftsversammlung MV=Mitgliederversammlung					HV=Hauptversammlung VS=Vorstand		RFR=Regionaler Führungsrat
Schweizerischer Gemeindeverband, Urtenen-Schönbühl BE, Verein	Der Verband fördert die Durchsetzung der gemeinsamen Interessen der Schweizer Gemeinden als dritte förderative Kraft im Bundesstaat in Berücksichtigung ihrer unterschiedlichen Eigenart und unterstützt jegliche Bestrebungen zur Wahrung ihrer Autonomie und Selbstverwaltungsfähigkeit.							OR Art. 20 Die Aufgaben des Verbandes werden durch jährliche Mitgliederbeiträge, freiwillige Beiträge und Zuwendungen, Erträge aus Verbandsaktionen, Dienstleistungs- und Vermögenserträge finanziert. Die Beiträge werden nach Massgabe der Einwohnerzahl abgestuft jährlich festgesetzt.	jährlicher Mitgliederbeitrag CHF 360.-, 2024	Haftung, Art. 22, Statuten: Für die Verbindlichkeiten des Verbandes haftet ausschliesslich das Verbandsvermögen.
Schweizerische Verein für Arbeitssicherheit und Gesundheitsschutz, Verein	Der Verein fördert die Erarbeitung, die Umsetzung und die Weiterentwicklung einer Branchenlösung mit modularem Aufbau gemäss der Richtlinie über den Beizung von Arbeitsärzten und anderen Spezialisten der Arbeitssicherheit.							OR Art. 15 Der Verein finanziert sich insbesondere durch Eintrittsbeiträge, Jahresbeiträge und Dienstleistungen.	jährlicher Mitgliederbeitrag CHF 160.-, 2024 zusätzliche Modulkosten pro Jahr: CHF 804.40, 2024	Haftung, Art. 15, Statuten: Für die Verbindlichkeiten des Vereins haftet ausschliesslich das Vereinsvermögen.
Schweizerische Rotes Kreuz	Das Schweizerische Rote Kreuz erfüllt humanitäre Aufgaben im Sinne der Rotkreuz- Grundsätze der Menschlichkeit, Unpartisch, Neutral, Unabhängig, Freiwilligkeit, Einheit und Universalität. Es stellt sich in den Dienst Not leidender, hilfebedürftiger Menschen.							OR	nur Spendebeitrag	Haftung, Art. 4, Statuten: Für die Verpflichtungen des Schweizerischen Roten Kreuzes haftet ausschliesslich das Vereinsvermögen.
Espace Suisse (ehemals Schweizerische Vereinigung für Landesplanung (VLP-ASPAN)), Bern, Verein	Die VLP-ASPAN setzt sich für eine nachhaltige und qualitativ hoch stehende Raumentwicklung auf der Ebene des Bundes, der Kantone und Gemeinden ein.			Mitgliedschaft durch KPG Bern				OR Art. 21	jährlicher Beitrag wird vom KPG Bern geleistet	Haftung keine Regelung.

11.5 Beteiligungsspiegel

AV=Abgeordnetenversammlung DV=Delegiertenversammlung		FK=Fachkommission FR=Feuerwehrat		GSV=Gesellschaftsversammlung MV=Mitgliederversammlung		HV=Hauptversammlung VS=Vorstand		RFR=Regionaler Führungsrat	
Seerettung Thunersee, Verein	Der Verein bezweckt die Organisation eines Rettungsdienstes auf dem Thunersee in enger Zusammenarbeit mit der Kantonspolizei. Er kann zudem Dienstleistungen zugunsten von Wassersportveranstaltungen, Bootseigentümern, Gemeindewesen, etc. erbringen.						OR Art. 6 Dem Verein stehen zur Erfüllung seiner Aufgaben an finanziellen Mitteln zur Verfügung: Mitgliederbeiträge, Kantonsbeiträge gemäss Art. 16 Schifffahrtsgesetz, Lotterie-Beiträge, Einnahmen aus Dienstleistungen, Spenden und Legate	jährlicher Mitgliederbeitrag CHF 300.-, 2024	Haftung, Art. 6, Statuten: Für die Verbindlichkeiten des Vereins Seerettung Thunersee haftet allein und ausschliesslich das Vereinsvermögen.
Sonderschulheim Sunneschyn, Steffisburg, Genossenschaft	Betrieb des Sonderschulheims Sunneschyn in Steffisburg			Einwohner- und Kirchgemeinden im Kanton Bern sowie öffentlich-rechtliche Körperschaften aus sozialen Bereichen	0	0	OR	keine	Haftung Genossenschaftsvermögen
Spitex-Verein Interlaken und Umgebung, Interlaken, Verein	Er leistet allen EinwohnerInnen der dem Spitex-Verein Interlaken und Umgebung angeschlossenen Gemeinden bei Krankheit, Behinderung, Wochenbett, oder Altersgebrechlichkeit die nötigen und geeignete Betreuung und Pflege zu Hause.			Einwohnergemeinden Interlaken, Matten, Unterseen, Därligen, Leissigen, Wilderswil, Saxeten, Gsteigwiler, Gündlichschwand, Ringgenberg, Niederried, Habkern und Beatenberg.			OR Art. 10 Die Einnahmen des Vereins setzen sich zusammen aus: Pflögetaxen und anderen Gebühren, Mitgliederbeiträgen, Beiträgen der politischen Gemeinden, Kanton und Bund für Sozialversicherung, freiwillige Zuwendungen.	jährlicher Mitgliederbeitrag CHF 100.-, 2024	Haftung, Art. 13, Statuten: Für die Verbindlichkeiten des Vereins haftet ausschliesslich das Vereinsvermögen.
Kinderbetreuung Interlaken-Oberhasli (ehemals Tagesfamilien Interlaken-Oberhasli), Bönigen, Verein	Förder das Wohl des Kindes durch: Zusammenarbeit für Tagespflegeplatz, Vermittlung, Betreuung und Unterstützung sowie Aus- und Weiterbildung.						OR Art. 16 Einnahmen des Vereins: Mitgliederbeiträge, Beiträge von privaten Institutionen, Sponsoren, Spenden, Erlös aus Aktivitäten	jährlicher Mitgliederbeitrag CHF 200.-, 2024	Haftung keine Regelung.
Thun-Thunersee Tourismus (TTST), Thun, Verein	Der TTST bezweckt die Förderung des Wirtschaftszweiges Tourismus und die Erhöhung der Wertschöpfung.						OR Punkt 11.1 Der Verein beschafft sich die erforderlichen Geldmittel durch: a) Beiträge Gemeinden, Beiträge Tourismusvereine, Beiträge durch Unternehmen und Organisationen, freiwillige Zuwendungen, kommerzielle Tätigkeiten, Kredit und Darlehensaufnahmen.	jährlicher Mitgliederbeitrag CHF 4'500.-, 2024	Haftung, Punkt 11.5, Statuten: Für die Verbindlichkeiten haftet nur das Vereinsvermögen. Jede persönliche Haftung ist ausgeschlossen.
Uferschutzverband Thuner- und Brienzersee (UTB), Verein	UTB schützt und fördert die Natur-, Landschafts- und Kulturwerte der Seenlandschaft. Er stärkt die regionalen Land- und Waldwirtschaft und den Tourismus im Sinne der Nachhaltigkeit.						OR Art. 16 Die Einnahmen des UTB setzen sich zusammen aus: Mitgliederbeiträgen, Anteil auf der SEVA-Genossenschaft und andere Lotteriegewinne, Erlös aus Dienstleistungen und Publikationen, Vermögenserträgen, privaten und öffentlichen Beiträgen sowie freiwilligen Zuwendungen jeglicher Art.	jährlicher Mitgliederbeitrag CHF 300.-, 2024	Haftung, Art. 16, Statuten: Für die Verbindlichkeiten des UTB haftet ausschliesslich das Vereinsvermögen. Jede Haftung der Mitglieder ist ausgeschlossen.

11.5 Beteiligungsspiegel

	AV=Abgeordnetenversammlung DV=Delegiertenversammlung	FK=Fachkommission FR=Feuerwehrrat	GSV=Gesellschaftsversammlung MV=Mitgliederversammlung	HV=Hauptversammlung VS=Vorstand	RFR=Regionaler Führungsrat
Verband Bernischer Gemeinden (VBG), Bern, Verein	Der Verband Bernischer Gemeinden unterstützt sämtliche Bestrebungen zur Wahrung der Gemeindeautonomie		VV=1Stimme Einwohnergemeinden, Gemischte Gemeinden und Unterabteilungen	OR Art. 11 Die Mitglieder haben jährlich den Mitgliederbeitrag zu entrichten. Die HV legt die Mitgliederbeiträge fest.	jährlicher Mitgliederbeitrag CHF 1'218.-, 2024 Haftung, Art. 10, Statuten: Für die Verbindlichkeiten des Verbandes haftet ausschliesslich dessen Vermögen. Eine persönliche Haftung der Mitglieder und Organe ist ausgeschlossen.
Verband der Schulbehörden des Kantons Bern (VSB), Verein	VSB wahrt die Interessen seiner Mitglieder, insbesondere: setzt er sich in Zusammenarbeit mit allen Beteiligten für ein zeitgemässes gemischtes Schulwesen, vertritt Interesse der Schulbehörden, Weiterbildung für Schulbehörden, aktive Öffentlichkeitsarbeit.		MV= Gemeinden des Kantons Bern	OR Art. 11 Die Einnahmen sind: Mitgliederbeiträge, Subventionen und Spenden, Erträge aus eigenen Veranstaltungen	jährlicher Mitgliederbeitrag CHF 150.-, 2024 Haftung, Art. 12, Für das laufende, nicht jedoch für vergangene Geschäftsjahre besteht eine Nachschusspflicht der Mitglieder (bis CHF 200.-), die auf die Differenz zwischen diesem Maximalbetrag und dem effektiven Jahresbeitrag beschränkt ist. Für die Verbindlichkeiten des VSB haftet im Übrigen ausschliesslich das Vereinsvermögen.
Verband Schweizerischer Feuerungskontrolleurinnen und Feuerungskontrolleure (VSFK), Verein	Der VSFK bezweckt die gesamtschweizerische Wahrung und Förderung der beruflichen, wirtschaftlichen und sozialen Interessen seiner Mitglieder.			OR Art. 20 Die Einnahmen des Verbandes bestehen aus: ordentlichen Jahresbeiträgen, Zuwendungen Dritter, Zahlungen, welche dem Verbans aus Verträgen, Anlässen und Schulungen oder Abmachungen mit Dritten zufließen	jährlicher Mitgliederbeitrag kein Beitrag, 2024 Haftung, Art. 20, Statuten: Für die Verbindlichkeiten des Verbandes haftet nur das Verbandsvermögen. Die persönliche Haftung der Mitglieder ist ausgeschlossen.
Verein amtlicher und unabhängiger Immobilienschätzer (VAS-AEC), Verein	Der Verein verfolgt den Zweck: Wahrung und Vertretung des Standes der Schätzer, Wahrung der Interessen und Weiterbildung seiner Mitglieder im Bereich LW und nicht LW Schätzungen, Erfahrungen aus Praxis			OR Art. 23 a) Jahresbeiträge der Mitglieder b) Eintrittsgebühr bei Neuaufnahmen c) Spezialbeiträge für besondere Aufgaben d) Zuwendungen und weitere Beiträge	jährlicher Mitgliederbeitrag kein Beitrag, 2024 Haftung, Art. 23, Statuten: Für Schulden des Vereins haftet ausschliesslich das Vereinsvermögen. Eine persönliche Haftung der Mitglieder ist ausgeschlossen.

11.5 Beteiligungsspiegel

	AV=Abgeordnetenversammlung DV=Delegiertenversammlung	FK=Fachkommission FR=Feuerwehrrat	GSV=Gesellschaftsversammlung MV=Mitgliederversammlung					HV=Hauptversammlung VS=Vorstand		RFR=Regionaler Führungsrat	
Verein Berner Tagesschulen	Der Verein fördert den Ausbau und die qualitative Weiterentwicklung von öffentlichen Tagesschulen im Kanton Bern								OR Art. 5 Die Aufwendungen des Vereins werden durch die jährlichen Mitgliederbeiträge, freiwillige Zuwendungen und anderweitige Einnahmen gedeckt.	jährlicher Mitgliederbeitrag CHF 120.-, 2025	Haftung, Art. 6, Statuten: Für die Verbindlichkeiten des Vereins Berner Tagesschulen haftet ausschliesslich das Vereinsvermögen. Jede persönliche Haftung der Mitglieder ist ausgeschlossen.
Verein Kehrichtverwertung Jungfrau (VKJ), Interlaken, Verein	Die Wahrung der Interessen und gemeinsames Auftreten gegenüber der AG für Abfallverwertung AVAG			DV=1 Stimme	18 Gemeinden des Verwaltungskreises Interlaken-Oberhasli				OR Art. 24 Mittel des Vereins: Zinsen des Kapitals, Erträge aus Baurechtszinsen, allfällige Dividenden aus der Aktienbeteiligung an der AVAG Mitgliederbeiträge. Gewinnausschüttung möglich, Vereinsvermögen muss aber mindestens CHF 40'000.- betragen. Mitgliedschaft ist unentgeltlich, solange dies das Vereinsvermögen zulässt	keine	Haftung, Art. 26, Statuten: Für die Verbindlichkeiten des Vereins haftet nur das Vereinsvermögen. Eine persönliche finanzielle Haftung der Mitglieder ist ausgeschlossen, ebenso deren Nachschusspflicht.
Volkshochschule Interlaken und Umgebung (VHI), Unterseen, Verein	Er bezweckt die Förderung und Verwirklichung einer politischen und konfessionellen neutralen Erwachsenenbildung und ist unabhängig von Wirtschafts- und Finanzgruppierungen			HV=1 Stimme					OR Art. 3 a) Einzel und Familienmitgliedern b) Kollektivmitgliedern c) Gönnermitgliedern d) Ehrenmitgliedern	jährlicher Mitgliederbeitrag kein Beitrag, 2024	Haftung, Art. 8, Statuten: Für Verbindlichkeiten der VHI haftet ausschliesslich das Vereinsvermögen.
Volkswirtschaft Berner Oberland, Verein	Förderung von Wirtschaft, Tourismus, Kultur und Bildung			GV=1 Stimme					OR Art. 5 Die Mitgliederbeiträge werden jährlich durch die GV festgesetzt.	jährlicher Mitgliederbeitrag, CHF 696.50, 2024	Haftung, Art. 5, Statuten: Für die Vereinsschulden haftet ausschliesslich das Vereinsvermögen.
Zentrum Mittengraben, Interlaken, Verein	Der Verein bezweckt die angemessene und fachkundige Betreuung von Menschen mit einer geistigen Behinderung, namentlich aus der Region Interlaken. Zu diesem Zweck führt er Schulungs-, Arbeits-, Beschäftigungs-, Wohn- und verwandte Einrichtungen mit geeigneten Betreuungsangeboten.								OR Art. 18 Die Einnahmen des Vereins bestehen aus: a) Mitgliederbeiträgen b) Betriebsbeiträgen des Bundes und des Kantons c) Betriebserträgen d) Vermögenserträgen e) Spenden	jährlicher Mitgliederbeitrag, CHF 50.-, 2024	Haftung, Art. 20, Statuten: Für die Verbindlichkeiten des Vereins haftet nur dessen Vermögen. Jede persönliche Haftbarkeit seiner Organe oder der Mitglieder ist ausgeschlossen.

11.5 Beteiligungsspiegel

	AV=Abgeordnetenversammlung DV=Delegiertenversammlung	FK=Fachkommission FR=Feuerwehrat	GSV=Gesellschaftsversammlung MV=Mitgliederversammlung	HV=Hauptversammlung VS=Vorstand	RFR=Regionaler Führungsrat	
zumsy Trägerverein, Verein	Der Verein ist eine soziale Dienstleistungsorganisation für alle Senioren und deren Angehörige. Er bezweckt, das Wohl der älteren Menschen zu erhalten und zu fördern und erfüllt hierzu einige Aufgaben.			OR Art. 14 Der Verein finanziert seine Tätigkeiten mit folgenden Mitteln: 1. Mitgliederbeiträgen 2. Sammlungen, Kollekten 3. Legaten und Erbschaften 4. Geschenken oder sonstigen Zuwendungen 5. Vermögenserträgen	jährlicher Mitgliederbeitrag CHF 500.-, 2024	Haftung, keine Regelung
Mitgliedschaften in einfachen Gesellschaften, Kollektiv- und Kommanditgesellschaften*						
Musikschulgemeinde Interlaken-Oberhasli, Interlaken	gemeinsames Auftreten gegenüber der Musikschule		Gemeinden im Verwaltungskreis Interlaken-Oberhasli	Leistungsvertrag im Verein Musikschule Oberland Ost	OR Gemeindebeiträge an Musikschule CHF 18'648.40 (Akontorechnungen - Schlusszahlung im August Folgejahr)	Beiträge pro Schüler
Vertragliche Beziehungen zur Erfüllung von Gemeindeaufgaben*						
Einwohnergemeinde Interlaken, Sekundarstufe I, Sitzgemeindemodell	Gemeinsame Sekundarstufe I, 7.-9. Klassen		keine	Gemeinden Därligen, Iseltwald, Leissigen	HRM2 Lehrergehaltskosten und Infrastrukturbeiträge CHF 419'845.80, 2024	keine
Einwohnergemeinde Interlaken, Spezialunterricht Region Jungfrau, Sitzgemeindemodell	Spezialunterricht der Fachbereiche integrative Förderung, logopaädie und Psychomotorik			Gemeinden Beatenberg, Därligen, Grindelwald, Gsteigwiler, Gündlischwand, Habkern, Iseltwald, Lauterbrunnen, Leissigen, Lütschental, Matten, Niederried, Ringgenber, Saxeten, Unterseen, Wilderswil	HRM2 Art. 12 Vereinbarung: Die Kosten des Spezialunterrichts werden unter den Gemeinden aufgrund der zur Verfügung gestellten Lektionen aufgeteilt. Massgebende Grundlage ist das Budget der Einwohnergemeinde Interlaken.	Betriebsbeiträge Lehrergehaltskosten CHF 80'954.10, 2024 Betriebs- und Lehrergehaltskosten werden aufgrund der zur Verfügung gestellten Lektionen aufgeteilt
Einwohnergemeinde Wilderswil, Zivilschutzorganisation Jungfrau (ZSO), Sitzgemeindemodell	Aufgaben im Bereich Zivilschutz: Alarmierung Bevölkerung; Erstellung und Unterhalt Schutzbauten			Gemeinden Beatenberg, Därligen, Grindelwald, Gündlischwand, Habkern, Interlaken, Iseltwald, Lauterbrunnen, Leissigen, Lütschental, Matten, Niederried, Ringgenberg, Saxeten, Unterseen, Wilderswil	HRM2 Art. 17 Zusammenarbeitsvertrag: Die Kosten werden im Verhältnis der ständigen Wohnbevölkerung unter den Vertragsgemeinden aufgeteilt.	Betriebsbeitrag CHF 18'021.30, 2024 Kostenverteiler nach ständiger Wohnbevölkerung

*s. Art. 32 g Bst. b-e FHDV

Es sind nur für die Gemeinde wesentliche Beteiligungen aufgeführt.

11.5 Beteiligungsspiegel

	AV=Abgeordnetenversammlung DV=Delegiertenversammlung	FK=Fachkommission FR=Feuerwehrat	GSV=Gesellschaftsversammlung MV=Mitgliederversammlung					HV=Hauptversammlung VS=Vorstand		RFR=Regionaler Führungsrat	
Einwohnergemeinde Unterseen, Jugendarbeit Bördeli (JAB), Sitzgemeindemodell	Bereitstellung einer offenen Kinder- und Jugendarbeit		Gemeinden Interlaken, Leissigen, Matten, Unterseen, Wilderswil					keine	HRM2 Die Sitzgemeinde übernimmt mittels Leistungsvereinbarung mit dem Verein Jugendarbeit Bördeli für die Anschlussgemeinden die Aufgaben gemäss übergeordneter Gesetzgebung (u.a. Abrechnung der lastenausgleichsberechtigten Kosten).	Art. 5 Zusammenarbeitsvertrag/Art. 6.2 Leistungsvereinbarung: 20 % Selbstbehalt Anschlussgemeinden von ermächtigtem / lastenausgleichsberechtigtem Beitrag. CHF 5'700.-, 2024	keine
Einwohnergemeinde Unterseen, RFO Bördeli, Sitzgemeindemodell	Regionale Führungsorganisation Bördeli		Gemeinden Beatenberg, Därigen, Habkern, Interlaken, Iseltwald, Leissigen, Matten, Niederried, Ringgenberg					keine	HRM2 Art. 11 Zusammenarbeitsvertrag: Kostenverteiler nach mittlerer Wohnbevölkerung der drei letzten Jahre	Betriebsbeiträge CHF 2'000.25, 2024	keine
Ferienpass Bördeli	Auf dem Bördeli verreisen einige Familien im Frühling nicht in die Ferien. Die Idee des Ferienpasses ist es, ein abwechslungsreiches Ferienprogramm für Familien zu bieten. Die Intention ist es, den Kindern und Jugendlichen die Tore zu einer Erlebniswelt zu öffnen und hierbei in verschiedene Gebiete und Aktivitäten reinzuschneppen, die eventuell ein längerfristiges Interesse bei den Kindern und Jugendlichen wecken können.								Im Patronat der Jugendarbeit Bördeli	Unterstützungsbeitrag CHF 230.-, 2024	

AV=Abgeordnetenversammlung
DV=Delegiertenversammlung

FK=Fachkommission
FR=Feuerwehrat

GSV=Gesellschaftsversammlung
MV=Mitgliederversammlung

HV=Hauptversammlung
VS=Vorstand

RFR=Regionaler Führungsrat

11.6 Gewährleistungsspiegel

Name, Sitz, Rechtsform	Eigentümer wesentliche Miteigentümer	Angaben zu den gesicherten Leistungen (Art, Betrag, Verfall, Zinsangaben usw.)	Zahlungsströme im Berichtsjahr	Spezifische zusätzliche Angaben
Privatrechtliche Unternehmen (nach OR/ZGB)				
Verein Fussballclub Interlaken, Interlaken		Bürgschaft Erweiterung Sportanlage Lanzenen Die Schweizerische Eidgenossenschaft, vertreten durch das beco, gewährte dem Fussballclub Interlaken eine Darlehen von CHF 325'000.-. Zur Sicherstellung eines Teils des Darlehens verpflichtete sich die Gemeinde Leissigen als Solidarbürkin gegenüber der Eidgenossenschaft und dem Kanton Bern. Betrag: CHF 8'400.- Beschluss: 10.01.2005	Jährliche Amortisation Darlehen durch Verein (CHF 14'700.-).	Laufzeit: 25 Jahre während Laufzeit Darlehen Restanz per 31.12.2024: CHF 75'100.- Deckungsgrad im September 2024: 108.55% (geschätzt, unrevidiert)*
Previs Vorsorge, Bern, Stiftung	Versicherte	Nachschusspflicht bei Unterdeckung, Sanierungsmassnahmen je nach Deckungsgrad	Prämien	*der definitive Deckungsgrad ist jeweils mit der Publikation des Geschäftsberichts bekannt
Diverse privat-rechtliche Bauverträge	Land: Leissigen/Baurechtgeberin	Heimfall bei Vertragsablauf gemäss individuellem Baurechtsvertrag	Ertrag: jährliche Baurechtszinsen Aufwand: mögliche Heimfallenschädigung bei Vertragsablauf	
Anzeigerverband	Gemeinden im Erscheinungskreis des Anzeigers Interlaken	Die Anzeigerkonzession ist seit Mitte 2021 der Submissionsgesetzgebung unterstellt. Mittels Umfrage der betroffenen Gemeinden wurde auf ein Submissionsverfahren verzichtet. Damit läuft der Verlagsvertrag mit dem Verlag Schlaefli & Mauer AG bis Ende 2027 weiter (Beschluss 2024/23).	keine: die Gemeinden tragen das Beschwerderisiko. Nach vorgängiger Zustimmung würden die Kosten nach Einwohnerzahl anfallen.	
Öffentlich-rechtliche Unternehmen (nach Gemeindegesetz)				
keine				
Öffentlich-rechtliche Verträge				
keine				
Weitere Verpflichtungen (Altlasten, Leasing usw.)				
Gemeindeanteil Lastenausgleich Sozialhilfe				Die periodengerechte Abgrenzung fehlt und ist gemäss BSIG 1/170.51/7.1 nicht zwingend vorgeschrieben.
Gemeindeanteil Lastenausgleich Ergänzungsleistungen				Die periodengerechte Abgrenzung fehlt und ist gemäss BSIG 1/170.51/7.1 nicht zwingend vorgeschrieben.
Gemeindeanteil Lastenausgleich Familienzulage				Die periodengerechte Abgrenzung fehlt und ist gemäss BSIG 1/170.51/7.1 nicht zwingend vorgeschrieben.
Leasing Multifunktionssysteme (Drucker, Kopierer), Gemeindeverwaltung, Schule		Poolvertrag-Abschluss: 01.02.2021		Ausstehende Leasingraten per 31.12.2024: CHF 4'836.-

Einwohnergemeinde Leissigen

Anlagespiegel 2024

Finanzvermögen

			108 Finanzvermögen Sachanlagen				
			1080	1084	1086	1087	1089
			Grundstücke unüberbaut	Gebäude Finanzvermögen	Mobilien des Finanz- vermögens	Anlagen im Bau Finanzvermögen	Übrige Sachanlagen FV
Anschaffungskosten	Anlagewert	01.01.2024	CHF 393'163.00	CHF 264'027.00			
	Zuwachs/ Zugänge	2024	CHF 103'588.35	CHF -			
	Abgänge	2024	CHF 100'188.00	CHF -			
	Umgliederungen	2024	CHF -	CHF -			
	Anlagewert	31.12.2024	CHF 396'563.35	CHF 264'027.00	CHF -	CHF -	CHF -
kumulierte Wertberichtigungen	Stand per	01.01.2024	CHF -	CHF -			
	Wertminderungen	2024	CHF -	CHF -			
	Aufwertungen	2024	CHF -	CHF -			
	Umgliederungen	2024	CHF -	CHF -			
	Stand per	31.12.2024	CHF -	CHF -	CHF -	CHF -	CHF -
Buchwerte	Buchwert netto	31.12.2024	CHF 396'563.35	CHF 264'027.00	CHF -	CHF -	CHF -
	davon Anlagen in Leasing	31.12.2024					
	Versicherungswerte	31.12.2024	CHF 108'660.00	CHF 752'500.00			

Einwohnergemeinde Leissigen

Anlagespiegel 2024

Übriges Verwaltungsvermögen

			142 Immaterielle Anlagen VV			144 Darlehen VV	145 Beteiligungen VV	146 Investitionsbeiträge VV
			1420	1427	1421 & 1429	1441-1447	1452-1456	1460-1469
			Informatik	Immat. Anlagen in Realisierung	übrige immaterielle Anlagen	Darlehen	Beteiligungen	Investitionen
Anschaffungskosten	Anlagewert	01.01.2024	CHF 53'041.50	CHF -	CHF 106'324.60		CHF 9.00	CHF 245'595.00
	Zuwachs/ Zugänge	2024	CHF -	CHF -	CHF -		CHF -	CHF -
	Abgänge	2024	CHF -	CHF -	CHF -		CHF -	CHF -
	Umgliederungen	2024	CHF 30'514.00	CHF -	CHF -		CHF -	CHF -
	Anlagewert	31.12.2024	CHF 83'555.50	CHF -	CHF 106'324.60	CHF -	CHF 9.00	CHF 245'595.00
kumulierte ordentliche Abschreibungen	Stand per	01.01.2024	CHF 16'484.00	CHF -	CHF 72'977.45			CHF 60'950.00
	Planmässige Abschreibungen	2024	CHF 16'711.20	CHF -	CHF 12'048.75			CHF 12'228.35
	Ausserplanmässige Abschreibungen	2024	CHF -	CHF -	CHF -			
	Wertkorrekturen	2024	CHF -	CHF -	CHF -			
	Stand per	31.12.2024	CHF 33'195.20	CHF -	CHF 85'026.20	CHF -	CHF -	CHF 73'178.35
Buchwerte	Buchwert netto	31.12.2024	CHF 50'360.30	CHF -	CHF 21'298.40	CHF -	CHF 9.00	CHF 172'416.65
	davon Anlagen in Leasing	31.12.2024	CHF -	CHF -	CHF -	CHF -	CHF -	CHF -
	Versicherungswerte	31.12.2024	CHF -	CHF -	CHF -	CHF -	CHF -	CHF -

			140 Sachanlagen Verwaltungsvermögen									
			1400	1401	1402	1403	1404	1405	1406	1407	1409	
			Grundstücke unbebaut	Strassen/ Verkehrswege	Wasserbau	Tiefbauten übrige	Hochbauten	Waldungen/ Alpen	Mobilien	Anlagen im Bau	Übrige Sachanlagen* (ohne 104099)	
Anschaffungskosten	Anlagewert	01.01.2024	CHF 12.00	CHF 1'019'066.95	CHF -	CHF 1'529'226.55	CHF 346'933.45	CHF -	CHF 127'463.65	CHF 998'042.10		
	Zuwachs/ Zugänge	2024	CHF 0.00	CHF -	CHF -	CHF 668.05	CHF -	CHF -	CHF -	CHF 720'599.56		
	Abgänge	2024	CHF 1.00	CHF -	CHF -	CHF -	CHF -	CHF -	CHF -	CHF 32'954.45		
	Umgliederungen	2024	CHF 0.00	CHF -	CHF -	CHF -	CHF -	CHF -	CHF 72'209.95	CHF 102'723.95		
	Anlagewert	31.12.2024	CHF 11.00	CHF 1'019'066.95	CHF -	CHF 1'529'894.60	CHF 346'933.45	CHF -	CHF 199'673.60	CHF 1'582'963.26		
kumulierte ordentliche Abschreibungen	Stand per	01.01.2024	CHF -	CHF 112'700.35	CHF -	CHF 224'685.75	CHF 66'107.80	CHF -	CHF 85'161.30	CHF -		
	Planmässige Abschreibungen	2024	CHF -	CHF 25'972.50	CHF -	CHF 41'478.05	CHF 11'789.00	CHF -	CHF 21'294.50	CHF -		
	Ausserplanmässige Abschreibungen	2024	CHF -	CHF -	CHF -	CHF -	CHF -	CHF -	CHF -	CHF -		
	Wertkorrekturen	2024	CHF -	CHF -	CHF -	CHF -	CHF -	CHF -	CHF -	CHF -		
	Stand per	31.12.2024	CHF -	CHF 138'672.85	CHF -	CHF 266'163.80	CHF 77'896.80	CHF -	CHF 106'455.80	CHF -		
Buchwerte	Buchwert netto	31.12.2024	CHF 11.00	CHF 880'394.10	CHF -	CHF 1'263'730.80	CHF 269'036.65	CHF -	CHF 93'217.80	CHF 1'582'963.26		
	davon Anlagen in Leasing	31.12.2024	CHF -	CHF -	CHF -	CHF -	CHF -	CHF -	CHF -	CHF -		
	Versicherungswerte	31.12.2024	CHF -	CHF -	CHF -	CHF 80'998.10	CHF 10'027'800.00	CHF -	CHF -	CHF -		

Sachanlagen Verwaltungsvermögen vor 2016 (HRM1)

	Saldo per 01.01. 2024		Kumulierte Wertberichtigungen		Saldo per 31.12. 2024	
Allgemeiner Haushalt	14099.01	CHF 1'620'333.20	14099.99	CHF 911'438.20	CHF 708'895.00	
Feuerwehr	14099.02	CHF -	14099.93	CHF -	CHF -	
Wald	14099.03	CHF 1.00		CHF -	CHF 1.00	
Wasserversorgung	14099.1x	CHF -	14099.91	CHF -	CHF -	
Abwasserentsorgung	14099.2x	CHF -	14099.92	CHF -	CHF -	
verfügte Ausnahme SF Bootshafen	14035.02	CHF 670'653.75	14035.99*	CHF 172'453.95	CHF 498'199.80	
Total		CHF 2'290'987.95		CHF 1'083'892.15	CHF 1'207'095.80	

*14035.99

187'493.45 Total Wertberichtigungen

15'039.50 abzüglich Investitionen Bootshafen nach HRM2 (Anlagebuchhaltung)

172'453.95 Total Wertberichtigung nach Verfügung AGR vom 27.02.2013

11.8 Kreditkontrolle

11.8.1 Verpflichtungskredite für Investitionen (inkl. MwSt)

		Brutto-Kredit	Kum. Ausgaben	Kreditsaldo +Restkredit -Überschreitung	Kum. Einnahmen
	Total Kredite	5'735'504.80	3'809'564.71	1'925'940.09	958'946.10
0	Allgemeine Verwaltung	43'108.80	30'514.00	12'594.80	0.00
1	Öffentliche Ordnung und Sicherheit, Verteidigung	123'000.00	118'695.05	4'304.95	0.00
2	Bildung	505'000.00	464'923.61	40'076.39	0.00
6	Verkehr und Nachrichtenübermittlung	180'000.00	8'006.45	171'993.55	0.00
7	Umweltschutz und Raumordnung	4'884'396.00	3'187'425.60	1'696'970.40	958'946.10

11.8 Kreditkontrolle

11.8.1 Verpflichtungskredite für Investitionen (inkl. MwSt)

Kreditbeschluss		Kredit- summe	Objektbezeichnung	Kumulierte Ausgaben 01.01.2024	Investitions- ausgaben 2024	Kumulierte Ausgaben 31.12.2024	Kumulierte Einnahmen 01.01.2024	Investitions- einnahmen 2024	Kumulierte Einnahmen 31.12.2024	Saldo	Abrech- nungs- datum
Datum	Organ										
27.11.23	GR	43'108.80	0 Allgemeine Verwaltung		30'514.00	30'514.00			0.00	12'594.80	03.02.25
		43'108.80	02 Allgemeine Dienste		30'514.00	30'514.00			0.00	12'594.80	
		43'108.80	022 Allgemeine Dienste		30'514.00	30'514.00			0.00	12'594.80	
		43'108.80	0220 Allgemeine Dienste		30'514.00	30'514.00			0.00	12'594.80	
27.11.23	GR	16'000.00	0220.5060.01 - 1420x.xx - 2023 O Ersatz IT-Arbeitsplätze		15'643.95	15'643.95			0.00	356.05	
27.11.23	GRfR	13'326.05	0220.5200.01 - 1420x.xx - 2023 O IT-Erneuerung, Einführung Cloud-Lösung		14'870.05	14'870.05			0.00	-1'544.00	
16.09.24	GR	13'782.75	0220.5200.02 - 1420x.xx - 2024 O Einführung G6 Finanzbuchhaltung mit Kreditoren eBeleg und Debitoren						0.00	13'782.75	
18.12.17	GR	123'000.00	1 Öffentliche Ordnung und Sicherheit, Verteidigung	35'386.20	83'308.85	118'695.05			0.00	4'304.95	
		48'000.00	14 Allgemeines Rechtswesen	35'386.20	11'098.90	46'485.10			0.00	1'514.90	
		48'000.00	140 Allgemeines Rechtswesen	35'386.20	11'098.90	46'485.10			0.00	1'514.90	
		48'000.00	1400 Allgemeines Rechtswesen	35'386.20	11'098.90	46'485.10			0.00	1'514.90	
18.12.17	GR	48'000.00	1400.5290.01 - 14290.05 - 2017 O Überarbeitung Baureglement (BMBV, Raumbedarf Fließgewässer)	35'386.20	11'098.90	46'485.10			0.00	1'514.90	
15.01.24	GRfR	75'000.00	16 Verteidigung		72'209.95	72'209.95			0.00	2'790.05	
		75'000.00	161 Militärische Verteidigung		72'209.95	72'209.95			0.00	2'790.05	
		75'000.00	1610 Militärische Verteidigung		72'209.95	72'209.95			0.00	2'790.05	
		75'000.00	1610.5650.01 - 1406x.01 - 2024 O Investitionsbeiträge - Trefferanzeige Feldschützengesellschaft Leissigen		72'209.95	72'209.95			0.00	2'790.05	
		505'000.00	2 Bildung	20'043.45	444'880.16	464'923.61			0.00	40'076.39	
		505'000.00	21 Obligatorische Schule	20'043.45	444'880.16	464'923.61			0.00	40'076.39	
		505'000.00	217 Schulliegenschaften	20'043.45	444'880.16	464'923.61			0.00	40'076.39	
		505'000.00	2170 Schulliegenschaften	20'043.45	444'880.16	464'923.61			0.00	40'076.39	

11.8 Kreditkontrolle

11.8.1 Verpflichtungskredite für Investitionen (inkl. MwSt)

Kreditbeschluss		Kredit- summe	Objektbezeichnung	Kumulierte Ausgaben 01.01.2024	Investitions- ausgaben 2024	Kumulierte Ausgaben 31.12.2024	Kumulierte Einnahmen 01.01.2024	Investitions- einnahmen 2024	Kumulierte Einnahmen 31.12.2024	Saldo	Abrech- nungs- datum
Datum	Organ										
26.11.21	GV	380'000.00	2170.5040.05 - 14040.01 - 2021 O Schulliegenschaft, Sanierung Turnhallendach, Neubau Photovoltaikanlage	3'797.30	371'347.63	375'144.93			0.00	4'855.07	
28.08.23	GRfR	75'000.00	2170.5040.06 - 14040.01 - 2023 O Beleuchtungssanierung Turnhalle und Aussenbereich		71'979.65	71'979.65			0.00	3'020.35	
30.03.20	GR	50'000.00	2170.5290.01 - 14290.01 - 2020 O Schulareal - Bebauung ZöN E "Schulareal"	16'246.15	1'552.88	17'799.03			0.00	32'200.97	
		180'000.00	6 Verkehr und Nachrichtenübermittlung	5'746.20	2'260.25	8'006.45			0.00	171'993.55	
		45'000.00	61 Strassenverkehr	5'746.20		5'746.20			0.00	39'253.80	
		45'000.00	615 Gemeindestrassen	5'746.20		5'746.20			0.00	39'253.80	
		45'000.00	6150 Gemeindestrassen	5'746.20		5'746.20			0.00	39'253.80	
28.10.24	GR	20'000.00	6150.5290.02 - 14010.01 - 2024 O Gemeindestrasse - Bühlweg - Planungskredit						0.00	20'000.00	
16.05.22	GR	25'000.00	6150.5290.03 - 14290.01 - 2022 O Gemeindestrasse, Läntiweg, Vorstudie/Konzept	5'746.20		5'746.20			0.00	19'253.80	
		135'000.00	62 Öffentlicher Verkehr		2'260.25	2'260.25			0.00	132'739.75	
		135'000.00	629 Öffentlicher Verkehr		2'260.25	2'260.25			0.00	132'739.75	
		135'000.00	6290 Öffentlicher Verkehr		2'260.25	2'260.25			0.00	132'739.75	
24.06.24	GV	135'000.00	6290.5040.01 - 14040.01 - 2024 O Neubau Wartehäuser		2'260.25	2'260.25			0.00	132'739.75	
		4'884'396.00	7 Umweltschutz und Raumordnung	3'028'621.25	158'804.35	3'187'425.60	925'991.65	32'954.45	958'946.10	1'696'970.40	
		2'262'896.00	71 Wasserversorgung	1'340'467.80	139'018.95	1'479'486.75	283'818.75	32'954.45	316'773.20	783'409.25	
		2'262'896.00	710 Wasserversorgung	1'340'467.80	139'018.95	1'479'486.75	283'818.75	32'954.45	316'773.20	783'409.25	
		2'262'896.00	7101 Wasserversorgung [Gemeindebetrieb]	1'340'467.80	139'018.95	1'479'486.75	283'818.75	32'954.45	316'773.20	783'409.25	
16.09.19	GV	1'750'000.00	7101.5031.08 - 14031.01 - 2019 O Verbindungsleitung Meielisalp-Bühlweg	1'140'861.90	136'336.45	1'277'198.35	283'818.75	32'954.45	316'773.20	472'801.65	
27.06.22	GV	180'000.00	7101.5031.14 - 14031.01 - 2022 O Quellfassungsanlage Chüngstuhl - Sanierung	123'893.80	668.05	124'561.85			0.00	55'438.15	29.11.24
12.08.24	GRfR	99'496.00	7101.5031.16 - 14031.01 - 2024 O Zukunft WVO (Neubau Reservoir Gubi inkl. Anschlussleitung)		2'014.45	2'014.45			0.00	97'481.55	

11.8 Kreditkontrolle

11.8.1 Verpflichtungskredite für Investitionen (inkl. MwSt)

Kreditbeschluss		Kredit- summe	Objektbezeichnung	Kumulierte Ausgaben 01.01.2024	Investitions- ausgaben 2024	Kumulierte Ausgaben 31.12.2024	Kumulierte Einnahmen 01.01.2024	Investitions- einnahmen 2024	Kumulierte Einnahmen 31.12.2024	Saldo	Abrech- nungs- datum
Datum	Organ										
29.11.24	GV	180'000.00	7101.5031.18 - 1403x.xx - 2025 O Quellfassungsanlage Ried - Sanierung						0.00	180'000.00	
06.11.23	GR	11'400.00	7101.5200.01 - 1420x.xx - 2023 O Ersatz Leitsystem Wasserversorgung	11'386.05		11'386.05			0.00	13.95	09.12.24
20.05.19	GR	42'000.00	7101.5291.05 - 14291.01 - 2019 O Projektierungskredit Verbindungsleitung Meielisalp-Bühlweg	64'326.05		64'326.05			0.00	-22'326.05	
		2'544'500.00	72 Abwasserentsorgung	1'662'037.85		1'662'037.85	642'172.90		642'172.90	882'462.15	
		2'544'500.00	720 Abwasserentsorgung	1'662'037.85		1'662'037.85	642'172.90		642'172.90	882'462.15	
		2'544'500.00	7201 Abwasserentsorgung [Gemeindebetrieb]	1'662'037.85		1'662'037.85	642'172.90		642'172.90	882'462.15	
27.06.16	GV	2'386'000.00	7201.5032.01 - 14032.01 - 2016 R Anschluss ARA Interlaken	1'589'797.65		1'589'797.65	642'172.90		642'172.90	796'202.35	24.06.24
21.06.21	GV	158'500.00	7201.5060.01 - 14062.01 - 2020 O Pumpwerk Leissigen, Ersatz Pumpen - neue Pumpentypen	72'240.20		72'240.20			0.00	86'259.80	24.06.24
		77'000.00	79 Raumordnung	26'115.60	19'785.40	45'901.00			0.00	31'099.00	
		77'000.00	790 Raumordnung	26'115.60	19'785.40	45'901.00			0.00	31'099.00	
		77'000.00	7900 Raumordnung allgemein	26'115.60	19'785.40	45'901.00			0.00	31'099.00	
11.08.14	GR	10'000.00	7900.5290.01 - 14290.01 - 2014 O Erstellen Zwischengefahrenkarten	10'618.55		10'618.55			0.00	-618.55	
03.07.23	GR	45'000.00	7900.5290.03 - 1429x.xx - 2023 O Uferschutzplanung, Anpassungen, VK-Erhöhung 22.04.2024 - GR CHF 15'000.-	15'497.05	13'638.60	29'135.65			0.00	15'864.35	
16.09.24	GR	22'000.00	7900.5290.05 - 1429x3xx - 2024 O Gesamtrevision Gefahrenkarte (ZA Krattigen, Därligen, Leissigen)		6'146.80	6'146.80			0.00	15'853.20	

11.8.2 Nachkredite

Einwohnergemeinde Leissigen HRM2

Kreditüberschreitungen > CHF 50'000.-

Konto	Bezeichnung	Budget	Rechnung	Nachkredit	gebunden	Kompetenz GR	Kompetenz GV	Kompetenz GGR	Datum	Begründung
	Gesamttotal	297'000.00	861'850.20	564'850.20	564'850.20					
615	Gemeindestrassen			52'776.20	52'776.20					
6150.3141.01	Unterhalt Strassen / Verkehrswege	140'000.00	192'776.20	52'776.20	52'776.20				31.12.2024	Unwetter-Schäden vom 12. August 2024 im Ausmass von CHF 122'800.35
720	Abwasserentsorgung			332'074.00	332'074.00					
7200.3632.01	Beiträge an Gemeinden und Gemeindeverbände	157'000.00	356'070.00	199'070.00	199'070.00				31.12.2024	Übertragungs- und Übernahmevertrag sowie Darlehensvertrag zwischen Einwohnergemeinde Leissigen und Gemeindeverband Abwasser Region Interlaken vom 28. Mai 2024 - 1. Rate Grundgebühren aus dem Jahr 2023 im Jahr 2024 durch die Abwasser Region Interlaken in Rechnung gestellt.
7201.3898.01	Einlagen übriges Eigenkapital (ARA Region Interlaken)		133'004.00	133'004.00	133'004.00				31.12.2024	Übertragungs- und Übernahmevertrag sowie Darlehensvertrag zwischen Einwohnergemeinde Leissigen und Gemeindeverband Abwasser Region Interlaken - Nachverhandlungen über den Kaufpreis
990	Nicht aufgeteilte Posten			180'000.00	180'000.00					
9902.3893.01	Einlage in Vorfinanzierungen des EK		180'000.00	180'000.00	180'000.00				31.12.2024	Betrag budgetiert unter dem Konto 9902.3894.01 (Einlagen in Vorfinanzierung SF des EK (Generationenwerk ZöN E)) - Amt für Gemeinden und Raumordnung erachtet dies als ungeeignet. Die Verbuchung erfolgt über das Konto 9902.3893.01 (Einlage in Vorfinanzierung des EK)

Wiederbeschaffungswert, Werterhaltungskosten und Einlage in die Spezialfinanzierung Werterhalt für Wasserversorgungsanlagen ¹

Rechnungsjahr: 2024

Wasserversorgung: Leissigen

Kontaktperson: Franziska Leuenberger

Telefon: 033 847 88 11

Datengrundlagen

<input type="checkbox"/>	Geschätzt
<input checked="" type="checkbox"/>	GWP
<input type="checkbox"/>	Anlagenbuchhaltung

	① Wieder- beschaffungswert brutto in Fr.	② Beiträge Dritter ² in Fr.	③ Wieder- beschaffungswert netto in Fr. (① - ②)	④ Nutzungsdauer in Jahren	⑤ Erneuerungsrate in % (100/④)	⑥ Werterhaltungs- kosten in Fr./Jahr (③*⑤)
Anlageteile						
1. Wasserfassungen	717'000		717'000	50	2.00%	14'340
2. Aufbereitungsanlagen	45'000		45'000	33	3.00%	1'350
3. Pumpwerke, Druckreduzier- und Messschächte	127'000		127'000	50	2.00%	2'540
4. Reservoir	1'380'000		1'380'000	66	1.50%	20'700
5. Leitungen und Hydranten	6'688'000		6'688'000	80	1.25%	83'600
6. Mess-, Steuerungs-, Fernwirkanlagen	116'000		116'000	20	5.00%	5'800
7. Einkaufssummen, einmalige Konzessionsabgaben ³	-		-			-
Total 1 - 7	9'073'000	-	9'073'000			128'330

⑦ Bestand Verwaltungsvermögen in Franken	1'540'158	in Prozent von ③: (100*⑦/③)	17%
⑧ Bestand Spezialfinanzierung Werterhalt in Franken	1'430'549	in Prozent von ③: (100*⑧/③)	16%

4

Bemerkungen:

Generelle Wasserversorgungsplanung (GWP) genehmigt am 30.11.2015
Der Neubau der Verbindungsleitung Meielisalp-Bühlweg wurde im Jahr 2024 nicht berücksichtigt. Die Aufteilung durch das zuständige Ingenieurbüro ist noch ausstehend.

⑨ Gewählter Einlagesatz in Prozent ⁵	100%
⑩ berechnete Einlage in SF Werterhalt in Franken (⑥ x ⑨)	128'330
Einmalige Anschlussgebühren, an Einlage angerechnet ⁶	40'872
Einlage Spezialfinanzierung abzüglich Anschlussgebühren	87'458
① Anzahl Einwohner im Versorgungsgebiet	1'199
② Einlage pro Einwohner in Franken (⑩ / ①)	107

Datum: 19.02.2025/fl

Unterschrift:

Franziska Leuenberger

¹ Dieses Blatt ist Bestandteil der Jahresrechnung

² Zu erwartende Beiträge aus dem kantonalen Trinkwasserfonds und von der Gebäudeversicherung abziehen (beim AWA erfragen).

³ Einkaufssummen an andere Wasserversorgungen, einmalige Konzessionsabgaben oder dergleichen - die Abschreibungssätze sind anhand der Laufzeiten festzulegen. Bestehen Kategorien mit unterschiedlichen Abschreibungssätzen, so ist die Rubrik 7 manuell mit zusätzlichen Zeilen zu ergänzen. Einkaufssummen an andere Wasserversorgungen sind verbindlich mit einem Abschreibungssatz von 3 % einzutragen.

⁴ Ermittlung des Einlageprozentsatzes gemäss Kapitel 6.1. der WEA-Broschüre "Finanzierung der Wasserversorgung" (2004).

⁵ Die Einlage in die Spezialfinanzierung muss mindestens 60% betragen, solange Verwaltungsvermögen besteht oder der Bestand der SF Werterhalt nicht mehr 25% des Wiederbeschaffungswertes beträgt.

⁶ Die einmaligen Anschlussgebühren dürfen an die jährliche Einlage in die Spezialfinanzierung Werterhalt angerechnet werden.

12 DETAILS ZUR RECHNUNG

12.1 Bilanz

Konto	Bilanz Bilanzgliederung	Bestand per 01.01.2024	Veränderungen		Bestand per 31.12.2024
			Zuwachs	Abgang	
1	Aktiven	11'658'825.24	23'209'939.23	21'711'227.75	13'157'536.72
10	Finanzvermögen	5'323'758.94	21'602'024.67	20'621'567.55	6'304'216.06
100	Flüssige Mittel und kurzfristige Geldanlagen	2'289'857.34	11'541'209.18	10'423'379.38	3'407'687.14
1000	Kasse	2'436.60	17'105.90	16'838.35	2'704.15
10000.01	Kasse	2'436.60	17'105.90	16'838.35	2'704.15
1001	Post	275'262.27	811'793.25	797'593.99	289'461.53
10010.01	Postkonto CH06 0900 0000 3000 4800 4	275'262.27	811'793.25	797'593.99	289'461.53
1002	Banken	2'007'960.57	9'212'282.20	9'608'947.04	1'611'295.73
10020.01	RB Thunersee KK CH47 8080 8006 2637 1955 0	2'004'084.63	9'190'138.95	9'608'819.89	1'585'403.69
10020.02	CS Schweiz AG KK CH62 0483 5149 9758 6100 0	3'875.94	22'143.25	127.15	25'892.04
1003	Kurzfristige Geldmarktanlagen	4'197.90	1'500'027.83		1'504'225.73
10030.01	RB Thunersee Anlagekonto CH56 8080 8002 8302 2881 8	4'197.90	27.83		4'225.73
10030.03	RB Thunersee Festgeldanlagen	0.00	1'500'000.00		1'500'000.00
101	Forderungen	2'058'361.65	9'923'075.14	10'083'469.97	1'897'966.82
1010	Forderungen aus Lieferungen und Leistungen gegenüber Dritten	260'580.14	676'118.88	670'737.65	265'961.37
10100.01	Debitoren Verrechnungssteuer ESTV	3'752.88	1'961.93	3'752.88	1'961.93
10100.02	Debitoren manuell	97'442.05	161'950.85	94'519.75	164'873.15
10100.03	Debitoren Gebührenfakturierung Gemeindeabgaben (Abwasser, Abfall, Wasser)	42'632.15	199'850.10	218'781.30	23'700.95
10100.04	Debitoren Gebührenfakturierung (sonstige Gebühren ausser Gemeindeabgaben und einfache Fakturen)	1'100.00	47'973.90	48'493.90	580.00
10100.05	Debitoren Gebührenfakturierung (einfache Fakturen)	106'703.77	237'833.45	282'987.82	61'549.40
10100.06	Debitoren Gebührenfakturierung (Grüngutabfuhr, WIGAListen)	17'337.99	23'318.35	22'143.25	18'513.09
10100.99	WB auf Forderungen	-8'388.70	3'230.30	58.75	-5'217.15
1011	Kontokorrente mit Dritten		50'496.95	50'337.80	159.15
10110.01	Kontokorrent AVAG AG	0.00	50'496.95	50'337.80	159.15
1012	Steuerforderungen	1'383'053.35	8'297'177.30	8'507'327.55	1'172'903.10
10120.01	Steuerguthaben NESKO	1'373'001.35	4'075'946.20	4'214'312.75	1'234'634.80
10120.10	Girokonto Kanton	78'702.05	4'214'312.75	4'293'014.80	0.00
10120.99	WB auf Forderungen allg. Gemendesteuern	-68'650.05	6'918.35		-61'731.70
1014	Transferforderungen	414'728.16	746'805.71	702'590.67	458'943.20
10140.01	Lastenausgleich Sozialhilfe	391'000.00	724'862.51	678'862.51	437'000.00
10140.02	Lastenausgleich Betreuungsgutscheine	23'728.16	21'943.20	23'728.16	21'943.20
1015	Interne Kontokorrente		133'004.00	133'004.00	
10150.02	Kontokorrent Übertragung Abwasser (ARA Region Interlaken)	0.00	133'004.00	133'004.00	0.00

12 DETAILS ZUR RECHNUNG

12.1 Bilanz

Konto	Bilanz Bilanzgliederung	Bestand per 01.01.2024	Veränderungen		Bestand per 31.12.2024
			Zuwachs	Abgang	
1019	Übrige Forderungen		19'472.30	19'472.30	
10191.01	Kinder- und Ausbildungszulagen	0.00	12'330.00	12'330.00	0.00
10192.30	MWSt-Vorsteuerguthaben Abfall ER	0.00	7'142.30	7'142.30	0.00
102	Kurzfristige Finanzanlagen	10'500.00			10'500.00
1020	Kurzfristige Darlehen	10'500.00			10'500.00
10200.01	Kurzfristige Darlehen - Verein Leissigen Ferien, Darlehen CHF 25'000.-, 10 Jahre, jährliche Amortisation CHF 2'500.-	2'500.00			2'500.00
10200.02	Kurzfristige Darlehen - , Darlehen CHF 40'000.-, 5 Jahre, jährliche Amortisation CHF 8'000.-	8'000.00			8'000.00
104	Aktive Rechnungsabgrenzungen	287'848.95	34'152.00	4'030.20	317'970.75
1041	Sach- und übriger Betriebsaufwand	4'030.20	1'197.55	4'030.20	1'197.55
10410.01	Transitorische Aktiven, Sach- und übriger Betriebsaufwand	4'030.20	1'197.55	4'030.20	1'197.55
1046	Aktive Rechnungsabgrenzungen Investitionsrechnung	283'818.75	32'954.45		316'773.20
10460.01	Beiträge Kanton - Verbindungsleitung Meielisalp-Bühlweg	283'818.75	32'954.45		316'773.20
107	Finanzanlagen	20'001.00		10'500.00	9'501.00
1070	Aktien und Anteilscheine	7'001.00			7'001.00
10700.01	Ersparniskasse Interlaken, 2 Genossenschaftsanteilscheine à nom. CHF 500.-	6'800.00			6'800.00
10700.02	Raiffeisenbank Thunersee, 1 Anteilschein à nom. CHF 200.-	200.00			200.00
10700.03	Freiluftbad Bödeli Interlaken Namenaktien à nom. CHF 1'000.- (Total CHF 1'000.-)	1.00			1.00
1079	Übrige langfristige Finanzanlagen	13'000.00		10'500.00	2'500.00
10790.01	Übrige langfristige Finanzanlagen - Verein Leissigen Ferien, Darlehen CHF 25'000.-, 10 Jahre, jährliche Amortisation	5'000.00		2'500.00	2'500.00
10790.02	Übrige langfristige Finanzanlagen - Darlehen CHF 40'000.-, 5 Jahre, jährliche Amortisation CHF 8'000.-	8'000.00		8'000.00	0.00
108	Sachanlagen FV	657'190.00	103'588.35	100'188.00	660'590.35
1080	Grundstücke FV	393'163.00	103'588.35	100'188.00	396'563.35
10800.01	Grundstücke Finanzvermögen gemäss separate Liste	393'163.00	103'588.35	100'188.00	396'563.35
1084	Gebäude FV	264'027.00			264'027.00
10840.01	Liegenschaften Finanzvermögen gemäss separater Liste	264'027.00			264'027.00
14	Verwaltungsvermögen	6'335'066.30	1'607'914.56	1'089'660.20	6'853'320.66
140	Sachanlagen VV	4'342'256.00	1'193'157.61	737'165.00	4'798'248.61
1400	Grundstücke VV unüberbaut	12.00		1.00	11.00
14000.01	Grundstücke gemäss separater Liste	12.00		1.00	11.00

12 DETAILS ZUR RECHNUNG

12.1 Bilanz

Konto	Bilanz Bilanzgliederung	Bestand per 01.01.2024	Veränderungen		Bestand per 31.12.2024
			Zuwachs	Abgang	
1401	Strassen / Verkehrswege	906'366.60		25'972.50	880'394.10
14010.01	Strassen gemäss separater Liste	1'019'066.95			1'019'066.95
14010.99	Wertberichtigung Strassen allgemeiner Haushalt	-112'700.35		25'972.50	-138'672.85
1403	Übrige Tiefbauten	1'304'540.80	399'680.05	440'490.05	1'263'730.80
14030.01	Tiefbauten	258'376.55			258'376.55
14030.99	Wertberichtigung Tiefbauten allgemeiner Haushalt	-34'734.55		10'724.80	-45'459.35
14031.01	Wasserversorgung	532'606.30	668.05		533'274.35
14031.99	Wertberichtigung Tiefbauten Wasserversorgung	-24'322.80		8'888.20	-33'211.00
14032.01	Abwasserentsorgung	0.00	399'012.00	399'012.00	0.00
14035.01	Bootshafen	67'589.95			67'589.95
14035.02	Bootshafen Buchwert spezielle Abschreibung nach Verfügung AGR vom 27.02.2013	670'653.75			670'653.75
14035.99	Wertberichtigung Bootshafen	-165'628.40		21'865.05	-187'493.45
1404	Hochbauten	280'825.65		11'789.00	269'036.65
14040.01	Hochbauten gemäss separater Liste	346'933.45			346'933.45
14040.99	Wertberichtigung Hochbauten allgemeiner Haushalt	-66'107.80		11'789.00	-77'896.80
1406	Mobilien VV	42'302.35	72'209.95	21'294.50	93'217.80
14060.01	Mobilien, Maschinen, Fahrzeuge allgemeiner Haushalt	127'463.65	72'209.95		199'673.60
14060.99	Wertberichtigung Mobilien, Maschinen, Fahrzeuge allgemeiner Haushalt	-85'161.30		21'294.50	-106'455.80
1407	Anlagen im Bau VV	998'042.10	721'267.61	136'346.45	1'582'963.26
14070.01	Allgemeiner Haushalt, Anlagen im Bau	76'672.90	582'248.66	102'723.95	556'197.61
14071.01	Wasserversorgung, Anlagen im Bau	921'369.20	139'018.95	33'622.50	1'026'765.65
1409	Übrige Sachanlagen	810'166.50		101'271.50	708'895.00
14099.01	Sammelkonto bestehendes Verwaltungsvermögen vor 2016 Allgemeiner Haushalt	1'620'333.20		1.00	1'620'332.20
14099.03	bestehendes Verwaltungsvermögen vor 2016 Wald	1.00			1.00
14099.99	Wertberichtigung Sammelkonto bestehendes Verwaltungsvermögen vor 2016	-810'167.70		101'270.50	-911'438.20
142	Immaterielle Anlagen	61'060.95	148'748.95	138'151.20	71'658.70
1420	Software	27'713.80	148'748.95	126'102.45	50'360.30
14200.01	Informatik (ITC-Konzepte)	85'869.75	30'514.00	44'214.30	72'169.45
14200.99	Wertberichtigung Informatik, ICT-Konzepte	-67'265.00	53'058.00	14'433.95	-28'640.95
14201.01	Informatik, ICT-Konzept, Steuerungs- und Alarmierungsanlage	76'563.00		65'176.95	11'386.05
14201.99	Wertberichtigung Informatik, ICT-Konzepte, Steuerungen	-67'453.95	65'176.95	2'277.25	-4'554.25
1429	Übrige immaterielle Anlagen	33'347.15		12'048.75	21'298.40
14290.01	Raumplanung, Gefahrenkarte	6'391.50			6'391.50
14290.02	Reorganisation Gemeindearchiv	25'000.00			25'000.00
14290.06	Kataster der öffentlich-rechtlichen Eigentumsbeschränkung (ÖREB-Kataster)	10'050.45			10'050.45
14290.07	Strategische Planung	12'924.00			12'924.00
14290.99	Wertberichtigung übrige immaterielle Anlagen	-32'836.00		6'728.85	-39'564.85
14291.01	Wasserversorgung übrige immaterielle Anlagen	51'958.65			51'958.65

12 DETAILS ZUR RECHNUNG

12.1 Bilanz

Konto	Bilanz Bilanzgliederung	Bestand per 01.01.2024	Veränderungen		Bestand per 31.12.2024
			Zuwachs	Abgang	
14291.99	Wertberichtigung übrige immaterielle Anlagen Wasserversorgung	-40'141.45		5'319.90	-45'461.35
144	Darlehen	1'747'095.35	266'008.00	202'115.65	1'810'987.70
1442	Darlehen an Gemeinden und Gemeindeverbände	1'747'095.35	266'008.00	202'115.65	1'810'987.70
14422.01	Darlehen ARA Region Interlaken	1'747'095.35	266'008.00	202'115.65	1'810'987.70
145	Beteiligungen, Grundkapitalien	9.00			9.00
1454	Beteiligungen an öffentlichen Unternehmungen	6.00			6.00
14540.01	BrienzerRothornBahn, 8 Namensaktien à nom. CHF 500.- (Total CHF 4'000.-), Stimmrecht 40	1.00			1.00
14540.02	Congress Centre Kursaal Interlaken AG, 10 Namensaktien à nom. CHF 290.- (Total CHF 2'900.-)	1.00			1.00
14540.03	BLS-Anleihe, 1 Namensobligation	1.00			1.00
14540.04	AVAG AG, 9 Aktien à nom. CHF 100.- (Total CHF 4'500.-)	1.00			1.00
14540.05	St. Beatus-Höhlen-Genossenschaft, 1 Anteilschein à nom. CHF 3'000.- (Total CHF 3'000.-)	1.00			1.00
14540.07	BKW AG, 1 Namenaktie à nom. CHF 1'600.- (Total CHF 1'600.-)	1.00			1.00
1456	Beteiligungen an private Organisationen ohne Erwerbszweck	3.00			3.00
14560.01	Verein Panorama Rundweg - Hängebrücke Spissibach	1.00			1.00
14560.02	Band-Genossenschaft Bern, 1 Anteilschein à nom. CHF 250.-	1.00			1.00
14560.03	Sonderschulheim Sunneschyn Genossenschaft, 1 Anteilschein à nom. CHF 1'000.-	1.00			1.00
146	Investitionsbeiträge	184'645.00		12'228.35	172'416.65
1464	Investitionsbeiträge an öffentliche Unternehmungen	184'645.00		12'228.35	172'416.65
14640.01	Investitionsbeiträge an öffentliche Unternehmungen, Allgemeiner Haushalt	245'595.00			245'595.00
14640.99	Wertberichtigung Investitionsbeiträge	-60'950.00		12'228.35	-73'178.35
2	Passiven	11'658'825.24	12'084'407.14	10'585'695.66	13'157'536.72
20	Fremdkapital	3'601'133.93	11'168'359.20	9'583'791.69	5'185'701.44
200	Laufende Verbindlichkeiten	543'967.88	7'158'298.00	7'038'501.39	663'764.49
2000	Laufende Verbindlichkeiten aus Lieferungen und Leistungen von Dritten	281'293.38	5'219'595.18	4'904'417.74	596'470.82
20000.01	Kreditoren Sammelkonto (Kreditorenbuchhaltung)	228'698.31	4'883'154.99	4'590'259.32	521'593.98
20000.02	Kreditoren manuell	52'595.07	72'352.44	50'070.67	74'876.84
20001.01	Sozialversicherung AKBE, Einwohnergemeinde	0.00	122'956.90	122'956.90	0.00
20001.03	Personalvorsorgeeinrichtung Previs	0.00	110'465.40	110'465.40	0.00

12 DETAILS ZUR RECHNUNG

12.1 Bilanz

Konto	Bilanz Bilanzgliederung	Bestand per 01.01.2024	Veränderungen		Bestand per 31.12.2024
			Zuwachs	Abgang	
20001.04	Unfallversicherung SUVA, Einwohnergemeinde	0.00	8'661.35	8'661.35	0.00
20001.06	Unfallversicherung die Mobiliar (UVG)	0.00	9'177.10	9'177.10	0.00
20001.07	Familienausgleichskasse	0.00	12'827.00	12'827.00	0.00
2001	Kontokorrente mit Dritten	255'327.15	214'767.72	409'563.60	60'531.27
20011.01	Kontokorrent Schwellengemeinde Leissigen	120'969.45	127'635.30	248'604.75	0.00
20011.02	Kontokorrent Schulkasse Leissigen, GR-23.02.2009, Nr.67	14'035.25	6'032.17	4'709.35	15'358.07
20011.04	Kontokorrent Feuerwehersatzabgabe	120'322.45	81'100.25	156'249.50	45'173.20
2002	Steuern	176.10	12'065.70	12'041.50	200.30
20022.10	MWST Wasserversorgung	176.10	206.15	181.95	200.30
20022.20	MWST Abwasserentsorgung	0.00	1'644.30	1'644.30	0.00
20022.30	MWST Abfallentsorgung	0.00	10'215.25	10'215.25	0.00
2005	Interne Kontokorrente	2'921.25	1'711'519.40	1'711'778.55	2'662.10
20050.01	Durchlaufkonto Sammelkonto	308.80	898'082.85	898'391.65	0.00
20050.02	Durchlaufkonto Birnel	0.00	18.30	18.30	0.00
20053.01	Abrechnungskonto Lohn (Lohnbuchhaltung)	2'612.45	813'418.25	813'368.60	2'662.10
2006	Depotgelder und Kautionen	4'250.00	350.00	700.00	3'900.00
20060.02	Depotgelder Schlüssel	4'250.00	350.00	700.00	3'900.00
201	Kurzfristige Finanzverbindlichkeiten	40'000.00			40'000.00
2014	Kurzfristiger Anteil langfristiger Verbindlichkeiten	40'000.00			40'000.00
20144.03	beco Investitionshilfedarlehen Sanierung und Erweiterung Turnhalle Leissigen - Amortisations-Tranchen	20'000.00			20'000.00
20144.04	SECO Investitionshilfedarlehen Sanierung und Erweiterung Turnhalle Leissigen - Amortisations-Tranchen	20'000.00			20'000.00
204	Passive Rechnungsabgrenzung	2'855.00	2'392.45	2'855.00	2'392.45
2041	Sach- und übriger Betriebsaufwand	1'230.00	1'230.00	1'230.00	1'230.00
20410.01	Transitorische Passiven	1'230.00	1'230.00	1'230.00	1'230.00
2044	Finanzaufwand / Finanzertrag	1'625.00	1'162.45	1'625.00	1'162.45
20440.01	Transitorische Passiven, Dauerabgrenzungen (Marchzinse)	1'625.00	1'162.45	1'625.00	1'162.45
205	Kurzfristige Rückstellungen	34'959.60		2'382.70	32'576.90
2050	Kurzfristige Rückstellungen aus Mehrleistungen des Personals	34'959.60		2'382.70	32'576.90
20500.01	Kurzfristige Rückstellungen aus Mehrleistungen des Personals	34'959.60		2'382.70	32'576.90
206	Langfristige Finanzverbindlichkeiten	2'700'000.00	4'000'000.00	2'540'000.00	4'160'000.00
2064	Darlehen, Schuldscheine	2'700'000.00	4'000'000.00	2'540'000.00	4'160'000.00
20640.03	beco Investitionshilfedarlehen Sanierung und Erweiterung Turnhalle Leissigen	100'000.00		20'000.00	80'000.00

12 DETAILS ZUR RECHNUNG

12.1 Bilanz

Konto	Bilanz Bilanzgliederung	Bestand per 01.01.2024	Veränderungen		Bestand per 31.12.2024
			Zuwachs	Abgang	
20640.04	SECO Investitionshilfedarlehen Sanierung und Erweiterung Turnhalle Leissigen	100'000.00		20'000.00	80'000.00
20640.06	SUVA, Festdarlehen bis 09.2024, 2,5 Millionen	2'500'000.00		2'500'000.00	0.00
20640.08	RB Thunersee, Darlehen 4 Mio. bis 09.2029, Umgliederung per 31.12.2028	0.00	4'000'000.00		4'000'000.00
208	Langfristige Rückstellungen	145'466.15	6'279.55		151'745.70
2081	Rückstellungen für langfristige Ansprüche des Personals	45'466.15	6'279.55		51'745.70
20810.01	Rückstellungen für langfristige Ansprüche des Personals	45'466.15	6'279.55		51'745.70
2083	Langfristige Rückstellungen für nicht versicherte Schäden	70'000.00			70'000.00
20830.01	Langfristige Rückstellung für Prozesse (Sanierung 300m-Schiessanlage Schwand, Leissigen)	70'000.00			70'000.00
2089	Übrige langfristige Rückstellungen der Erfolgsrechnung	30'000.00			30'000.00
20890.01	Langfristige Rückstellungen für Steurteilungen (Zahlung wahrscheinlich in Folgeperiode)	30'000.00			30'000.00
209	Verbindlichkeiten gegenüber Spezialfinanzierungen und Fonds im Fremdkapital	133'885.30	1'389.20	52.60	135'221.90
2092	Verbindlichkeiten gegenüber Legaten und Stiftungen ohne eigene Rechtspersönlichkeit im FK	133'885.30	1'389.20	52.60	135'221.90
20920.01	Personalfürsorgefonds	32'466.80	344.15		32'810.95
20920.02	Bibliothekfonds, Primarschule, Legat A. Schild, Bern	7'502.20	79.50		7'581.70
20920.03	Schulreisefonds, Primarschule, Legat Rudolf Steuri, Leissigen	7'842.70	83.15		7'925.85
20920.04	Weihnachtsbescherungsfonds, Primarschule, Legat Rudolf Steuri, Leissigen	13'930.15	147.65		14'077.80
20920.05	Fonds für Arme, diverse Legate	49'006.10	519.45		49'525.55
20920.06	Rudolf-Ringgenberg-Fonds	11'519.65	92.15	52.60	11'559.20
20920.07	Baumberger-Annelies-Fonds	11'617.70	123.15		11'740.85
29	Eigenkapital	8'057'691.31	916'047.94	1'001'903.97	7'971'835.28
290	Verpflichtungen (+) bzw. Vorschüsse (-) gegenüber Spezialfinanzierungen	1'220'709.99	282'152.99	144'217.90	1'358'645.08
2900	Spezialfinanzierungen im EK	1'220'709.99	282'152.99	144'217.90	1'358'645.08
29000.02	Spezialfinanzierung Bootshafen zweiseitig	125'690.52	811.90		126'502.42
29000.03	Betriebsreservefonds Forstwesen einseitig	7'110.00			7'110.00
29001.01	Wasserversorgung Rechnungsausgleich RA	284'409.46	15'333.09		299'742.55
29002.03	SF Übertragung Buchgewinn (ARA Region Interlaken)	645'942.90	266'008.00	133'004.00	778'946.90
29003.01	Abfallbeseitigung Rechnungsausgleich RA	157'557.11		11'213.90	146'343.21

12 DETAILS ZUR RECHNUNG

12.1 Bilanz

Konto	Bilanz Bilanzgliederung	Bestand per 01.01.2024	Veränderungen		Bestand per 31.12.2024
			Zuwachs	Abgang	
293	Vorfinanzierungen	3'939'035.69	317'496.75	385'592.60	3'870'939.84
2930	Vorfinanzierungen	3'939'035.69	317'496.75	385'592.60	3'870'939.84
29300.01	SF Vorfinanzierung Generationenwerk ZöN E	0.00	180'000.00		180'000.00
29301.01	Wasserversorgung Werterhalt WE	1'430'548.55	128'330.45	24'939.45	1'533'939.55
29302.01	Abwasserentsorgung Werterhalt WE	0.00	4'583.15	4'583.15	0.00
29302.02	SF Gebühren Abwasser (ARA Region Interlaken)	2'508'487.14	4'583.15	356'070.00	2'157'000.29
294	Reserven	1'085'932.05			1'085'932.05
2940	Finanzpolitische Reserven	1'085'932.05			1'085'932.05
29400.01	Zusätzliche Abschreibungen	1'085'932.05			1'085'932.05
296	Neubewertungsreserve Finanzvermögen	41'521.20		3'029.15	38'492.05
2960	Neubewertungsreserve Finanzvermögen	41'521.20		3'029.15	38'492.05
29600.01	Neubewertungsreserve Finanzvermögen	6'057.20		3'029.15	3'028.05
29601.01	Schwankungsreserve Finanzvermögen	35'464.00			35'464.00
299	Bilanzüberschuss/-fehlbetrag	1'770'492.38	316'398.20	469'064.32	1'617'826.26
2990	Jahresergebnis	316'398.20		469'064.32	-152'666.12
29900.01	Jahresergebnis	316'398.20		469'064.32	-152'666.12
2999	Kumulierte Ergebnisse der Vorjahre	1'454'094.18	316'398.20		1'770'492.38
29990.01	Bilanzüberschuss / Nettovermögen	1'454'094.18	316'398.20		1'770'492.38

12.2 Erfolgsrechnung nach Funktionen

Konto	Erfolgsrechnung Funktionale Gliederung ER	Rechnung 2024		Budget 2024		Rechnung 2023	
		Aufwand	Ertrag	Aufwand	Ertrag	Aufwand	Ertrag
	Total	5'887'512.54	5'887'512.54	5'745'378.50	5'745'378.50	8'435'139.90	8'435'139.90
	Netto Aufwand						0.00
	Netto Ertrag	0.00					
0	Allgemeine Verwaltung	943'531.06	56'088.25	995'810.50	46'840.00	907'914.10	55'851.85
	Netto Aufwand		887'442.81		948'970.50		852'062.25
01	Legislative und Exekutive	110'172.95		135'310.00	50.00	122'008.80	100.00
	Netto Aufwand		110'172.95		135'260.00		121'908.80
011	Legislative	16'490.45		19'200.00	50.00	15'650.65	100.00
	Netto Aufwand		16'490.45		19'150.00		15'550.65
0110	Legislative	16'490.45		19'200.00	50.00	15'650.65	100.00
	Netto Aufwand		16'490.45		19'150.00		15'550.65
0110.3000.01	Löhne, Tag- und Sitzungsgelder an Behörden und Kommissionen	750.00		1'200.00			
0110.3100.01	Büromaterial	1'050.75		3'000.00			
0110.3102.01	Drucksachen, Publikationen	3'475.80		3'200.00		3'793.85	
0110.3130.01	Dienstleistungen Dritter (Telefon, Porti, Gebühren)	3'375.30		3'900.00		3'984.45	
0110.3132.01	Honorare externe Berater, Gutachter Fachexperten etc.	6'594.10		6'600.00		6'569.70	
0110.3170.01	Reisekosten und Spesen	35.75		100.00		281.80	
0110.3199.01	Überiger Betriebsaufwand (Gemeindeversammlung)	1'208.75		1'200.00		1'020.85	
0110.4270.01	Bussen				50.00		100.00
012	Exekutive	93'682.50		116'110.00		106'358.15	
	Netto Aufwand		93'682.50		116'110.00		106'358.15
0120	Exekutive	93'682.50		116'110.00		106'358.15	
	Netto Aufwand		93'682.50		116'110.00		106'358.15
0120.3000.01	Löhne, Tag- und Sitzungsgelder Gemeinderat	57'070.00		62'500.00		60'975.00	
0120.3000.02	Löhne, Tag- und Sitzungsgelder Baukommission	1'755.00		3'000.00		2'275.00	
0120.3050.01	AG-Beiträge AHV, IV, EO, ALV, Verwaltungskosten	2'926.70		4'345.00		3'493.25	
0120.3053.01	AG-Beiträge an Unfallversicherungen	368.60		680.00		341.45	
0120.3054.01	AG-Beiträge an Familienausgleichskasse	673.15		1'200.00		808.15	
0120.3055.01	AG-Beiträge an Krankentaggeldversicherungen	1'080.75		550.00		1'162.35	
0120.3090.01	Aus- und Weiterbildung des Personals			1'650.00		310.00	
0120.3099.01	Übriger Personalaufwand	450.00		800.00		300.00	
0120.3113.01	Anschaffung Hardware (IT-Geräte, Drucker Ersatzteile)					3'133.45	
0120.3130.01	Dienstleistungen Dritter (Telefon, Porti, Gebühren)	115.30					
0120.3132.01	Honorare externe Berater, Gutachter, Fachexperten etc.			9'000.00		3'099.05	
0120.3170.01	Reisekosten und Spesen Gemeinderat	22'000.00		22'000.00		22'000.00	
0120.3170.02	Reisekosten und Spesen Baukommission und weitere Behörden			50.00			
0120.3199.01	Gemeinderatskredit	3'320.05		4'000.00		1'405.60	
0120.3199.02	Überiger Betriebsaufwand (Repräsentationskosten)	1'338.45		3'750.00		4'469.85	
0120.3320.90	Planmässige Abschreibungen übrige immaterielle Anlagen	2'584.50		2'585.00		2'585.00	
02	Allgemeine Dienste	833'358.11	56'088.25	860'500.50	46'790.00	785'905.30	55'751.85
	Netto Aufwand		777'269.86		813'710.50		730'153.45

12.2 Erfolgsrechnung nach Funktionen

Konto	Erfolgsrechnung Funktionale Gliederung ER	Rechnung 2024		Budget 2024		Rechnung 2023	
		Aufwand	Ertrag	Aufwand	Ertrag	Aufwand	Ertrag
022	Allgemeine Dienste	754'740.06	23'152.10	763'100.50	15'280.00	738'104.79	24'392.55
	Netto Aufwand		731'587.96		747'820.50		713'712.24
0220	Allgemeine Dienste	754'740.06	23'152.10	763'100.50	15'280.00	738'104.79	24'392.55
	Netto Aufwand		731'587.96		747'820.50		713'712.24
0220.3010.01	Löhne des Verwaltungs- und Betriebspersonals	469'664.00		469'500.00		454'027.80	
0220.3010.02	Rückstellungen Jahres- und Langzeitguthabens des Personals	1'962.45				15'543.00	
0220.3010.09	Taggelder, Erwerbsersatz, Mutterschaftsentschädigung	-5'501.65					
0220.3040.01	Kinder- und Ausbildungszulagen (Betreuungszulagen)	2'808.00		2'808.00		2'808.00	
0220.3050.01	AG-Beiträge AHV, IV, EO, AIV, Verwaltungskosten	30'508.60		31'250.00		29'386.80	
0220.3052.01	AG-Beiträge an Pensionskassen	35'203.80		32'400.00		28'866.60	
0220.3053.01	AG-Beiträge an Unfallversicherungen	6'523.55		7'475.00		5'936.20	
0220.3054.01	AG-Beiträge an Familienausgleichskasse	7'044.70		8'600.00		6'795.10	
0220.3055.01	AG-Beiträge an Krankentaggeldversicherungen	8'381.70		8'000.00		8'655.15	
0220.3090.01	Aus- und Weiterbildung des Personals	1'095.00		8'950.00		1'530.00	
0220.3091.01	Personalwerbung	582.90					
0220.3099.01	Übriger Personalaufwand (Personalanlass)	3'024.95		3'100.00		2'533.65	
0220.3100.01	Büromaterial	3'846.82		6'000.00		3'181.40	
0220.3101.01	Betriebs- und Verbrauchsmaterial	772.65		750.00		83.70	
0220.3102.01	Drucksachen, Publikationen	1'057.80		1'238.00		1'080.65	
0220.3110.01	Anschaffungen Büromöbeln und Geräten	14'003.83		1'000.00			
0220.3113.01	Anschaffungen Hardware (IT-Geräten, Drucker, Ersatzteile)	269.00				323.30	
0220.3118.01	Anschaffungen immaterielle Anlagen (Software, Lizenzen)	8'604.00		3'550.00		452.35	
0220.3130.01	Dienstleistungen Dritter (Telefon, Porti, Gebühren)	9'760.72		10'690.00		9'745.39	
0220.3130.02	Dienstleistungen Dritter (Honorare EDV-Support)	3'973.95		1'500.00		4'275.60	
0220.3132.01	Honorare externe Berater, Gutachter, Fachexperten	51'886.32		72'000.00		77'672.95	
0220.3133.01	Informatik-Nutzungsaufwand (externe Rechenzentren)	34'956.90		35'000.00		25'590.30	
0220.3134.01	Sachversicherungsprämien	2'226.50		2'500.00		2'226.50	
0220.3150.01	Unterhalt Büromöbel und -geräte	992.95		1'550.00			
0220.3158.01	Unterhalt immaterielle Anlagen (Software, Service-Verträge)	21'159.65		16'609.50		16'227.65	
0220.3162.01	Raten für Kopiererleasing	5'296.35		6'320.00		6'222.15	
0220.3170.01	Reisekosten und Spesen	2'593.55		2'000.00		1'952.75	
0220.3180.01	Wertberichtigung auf einfache Fakturen	-2'257.75		1'000.00		2'772.25	
0220.3181.01	Tatsächliche Forderungsverluste	-0.08				877.40	
0220.3320.01	Planmässige Abschreibungen Informatik	6'102.80					
0220.3320.90	Planmässige Abschreibungen übrige immaterielle Anlagen (neu)	2'500.00		2'500.00		2'500.00	
0220.3499.01	Übriger Finanzaufwand					45.00	
0220.3611.01	Entschädigungen an Kanton und Konkordate	21'738.70		23'000.00		22'836.55	
0220.3632.01	Beiträge an Gemeinden und Gemeindeverbände	3'457.40		3'310.00		3'456.60	
0220.3636.01	Beiträge an private Organisationen ohne Erwerbszweck	500.00		500.00		500.00	
0220.4210.01	Gebühren für Amtshandlungen (Mahngebühren)		430.00		1'000.00		699.00
0220.4240.01	Benützungsgebühren und Dienstleistungen (Kopien)		670.60		500.00		289.50
0220.4250.01	Verkäufe (Leissigen-Bücher)		58.30		300.00		130.10
0220.4260.01	Rückerstattungen Dritter		300.00		330.00		450.05

12.2 Erfolgsrechnung nach Funktionen

Konto	Erfolgsrechnung Funktionale Gliederung ER	Rechnung 2024		Budget 2024		Rechnung 2023	
		Aufwand	Ertrag	Aufwand	Ertrag	Aufwand	Ertrag
0220.4311.01	Aktivierbare Eigentleistungen auf immateriellen Anlagen		4'560.00				2'584.80
0220.4611.01	Entschädigungen Registerführung Kirchensteuer		1'061.00		1'250.00		1'110.00
0220.4612.01	Entschädigungen von Gemeinden und Gemeindeverbände (Verwaltungskosten SK-Leissigen, Verwaltungsaufwand für SF)		14'533.50		10'000.00		17'576.80
0220.4910.01	Interne Verrechnung von		38.70		400.00		52.30
0220.4930.01	Interne Verrechnung von Betriebs- und Verwaltungskosten		1'500.00		1'500.00		1'500.00
029	Verwaltungsliegenschaften	78'618.05	32'936.15	97'400.00	31'510.00	47'800.51	31'359.30
	Netto Aufwand		45'681.90		65'890.00		16'441.21
0290	Verwaltungsliegenschaften	78'618.05	32'936.15	97'400.00	31'510.00	47'800.51	31'359.30
	Netto Aufwand		45'681.90		65'890.00		16'441.21
0290.3010.01	Löhne des Verwaltungs- und Betriebspersonals	12'313.60		12'000.00		11'731.10	
0290.3050.01	AG-Beiträge AHV, IV, EO, ALV, Verwaltungskosten	799.95		820.00		759.55	
0290.3053.01	AG-Beiträge an Unfallversicherungen	324.80		340.00		313.65	
0290.3054.01	AG-Beiträge an Familienausgleichskasse	184.65		200.00		176.00	
0290.3055.01	AG-Beiträge an Krankentaggeldversicherungen	233.20		110.00		223.65	
0290.3101.01	Betriebs- und Verbrauchsmaterial	1'187.69		740.00		343.10	
0290.3102.01	Drucksachen, Publikationen			20.00			
0290.3111.01	Möbilien, Maschinen und Geräte			500.00			
0290.3120.01	Ver- und Entsorgung Liegenschaften	16'346.26		18'000.00		7'628.36	
0290.3134.01	Verwaltungsvermögen						
0290.3134.01	Sachversicherungsprämien	3'918.10		3'700.00		3'690.20	
0290.3144.01	Unterhalt Hochbauten, Gebäude und Einrichtungen	28'278.20		45'000.00		8'011.80	
0290.3151.01	Unterhalt Apparate, Maschinen, Geräte, Fahrzeuge, Werkzeuge	1'024.40		1'900.00		915.80	
0290.3300.41	Planmässige Abschreibungen Hochbauten VV (linear)	11'587.95		11'590.00		11'587.95	
0290.3300.60	Planmässige Abschreibungen Mobilien VV	1'371.25		1'380.00		1'371.25	
0290.3300.61	Planmässige Abschreibungen Mobilien VV (linear)	396.60		400.00		396.70	
0290.3612.01	Entschädigungen an Gemeinden und Gemeindeverbände (Schwellentelle)	651.40		700.00		651.40	
0290.4470.01	Pacht- und Mietzinse Liegenschaften VV		29'250.00		29'350.00		29'250.00
0290.4479.01	Übrige Erträge Liegenschaften VV (Nebenkosten)		3'686.15		2'160.00		2'109.30
1	Öffentliche Ordnung und Sicherheit, Verteidigung	114'549.40	47'279.95	129'636.00	67'730.00	94'605.20	60'948.65
	Netto Aufwand		67'269.45		61'906.00		33'656.55
11	Öffentliche Sicherheit	3'234.55	177.20	4'760.00	50.00	4'659.80	
	Netto Aufwand		3'057.35		4'710.00		4'659.80
111	Polizei	2'595.30		4'120.00		4'020.80	
	Netto Aufwand		2'595.30		4'120.00		4'020.80
1110	Polizei	2'595.30		4'120.00		4'020.80	
	Netto Aufwand		2'595.30		4'120.00		4'020.80
1110.3000.01	Löhne, Tag- und Sitzungsgelder Kommission für öffentliche Sicherheit	520.00		1'100.00		1'985.00	

12.2 Erfolgsrechnung nach Funktionen

Konto	Erfolgsrechnung Funktionale Gliederung ER	Rechnung 2024		Budget 2024		Rechnung 2023	
		Aufwand	Ertrag	Aufwand	Ertrag	Aufwand	Ertrag
1110.3099.01	Übriger Personalaufwand (Kommissionsanlass)	300.00		800.00		300.00	
1110.3130.01	Dienstleistungen Dritter (Securitas)	557.30		550.00		547.80	
1110.3612.01	Entschädigungen an Gemeinden und Gemeindeverbände (Sicherheitsdienst & Bewachung)			430.00			
1110.3631.01	Gemeindeanteil Lastenausgleich Pauschalierung Interventionskosten	1'218.00		1'240.00		1'188.00	
112	Verkehrssicherheit Netto Aufwand	639.25	177.20 462.05	640.00	50.00 590.00	639.00	639.00
1120	Verkehrssicherheit Netto Aufwand	639.25	177.20 462.05	640.00	50.00 590.00	639.00	639.00
1120.3320.90	Planmässige Abschreibungen	639.25		640.00		639.00	
1120.4270.01	übrige immaterielle Anlagen Bussen		177.20		50.00		
14	Allgemeines Rechtswesen Netto Ertrag	27'078.45 18'646.75	45'725.20	39'496.00 20'004.00	59'500.00	40'071.60 16'666.85	56'738.45
140	Allgemeines Rechtswesen Netto Ertrag	27'078.45 18'646.75	45'725.20	39'496.00 20'004.00	59'500.00	40'071.60 16'666.85	56'738.45
1400	Allgemeines Rechtswesen Netto Ertrag	27'078.45 18'646.75	45'725.20	39'496.00 20'004.00	59'500.00	40'071.60 16'666.85	56'738.45
1400.3000.01	Löhne, Tag- und Sitzungsgelder an Behörden (Siegelungsbeamter, Zustellungen)	392.00		1'000.00		784.00	
1400.3050.01	AG-Beiträge AHV, IV, EO, ALV, Verwaltungskosten			66.00			
1400.3053.01	AG-Beiträge an Unfallversicherungen			10.00			
1400.3054.01	AG-Beiträge an Familienausgleichskasse			20.00			
1400.3130.01	Dienstleistungen Dritter (Gebühren Einwohner-/Fremdenkontrolle, Baupolizei, Kanton)	15'408.45		13'300.00		22'611.90	
1400.3132.01	Honorare externe Berater, Gutachter, Fachexperten (Vermessungswerk, Notariatskosten)	4'978.00		6'000.00		16'675.70	
1400.3320.90	Planmässige Abschreibungenübrige immaterielle Anlagen			12'800.00			
1400.3611.01	Entschädigung an Kantonen und Konkordate	6'300.00		6'300.00			
1400.4210.01	Gebühren für Amtshandlungen (Verwaltung, Vermessungswerk)		20'227.20		20'000.00		15'008.80
1400.4210.02	Gebühren für Amtshandlungen (Bauwesen)		24'898.00		38'500.00		40'289.65
1400.4611.01	Entschädigungen von Kantonen und Konkordaten		600.00		1'000.00		1'440.00
15	Feuerwehr Netto Aufwand	8'768.00	1'197.55 7'570.45	11'680.00	8'000.00 3'680.00	5'172.85	4'030.20 1'142.65
150	Feuerwehr Netto Aufwand	8'768.00	1'197.55 7'570.45	11'680.00	8'000.00 3'680.00	5'172.85	4'030.20 1'142.65
1500	Feuerwehr Netto Aufwand	8'768.00	1'197.55 7'570.45	11'680.00	8'000.00 3'680.00	5'172.85	4'030.20 1'142.65
1500.3120.01	Ver- und Entsorgung Liegenschaften im Verwaltungsvermögen	3'659.50		5'900.00		1'197.55	
1500.3134.01	Sachversicherungsprämien	432.65		380.00		412.00	

12.2 Erfolgsrechnung nach Funktionen

Konto	Erfolgsrechnung Funktionale Gliederung ER	Rechnung 2024		Budget 2024		Rechnung 2023	
		Aufwand	Ertrag	Aufwand	Ertrag	Aufwand	Ertrag
1500.3144.01	Unterhalt Hochbauten, Gebäude	1'112.15		1'800.00			
1500.3300.40	Planmässige Abschreibungen	3'513.75		3'500.00		3'513.35	
1500.3612.02	Hochbauten VV (neu)						
	Entschädigungen an Gemeinden	49.95		100.00		49.95	
	und Gemeindeverbände						
	(Schwellentelle)						
1500.4260.01	Rückerstattungen Dritter		1'197.55		8'000.00		4'030.20
16	Verteidigung	75'468.40	180.00	73'700.00	180.00	44'700.95	180.00
	Netto Aufwand		75'288.40		73'520.00		44'520.95
161	Militärische Verteidigung	34'721.00		35'000.00		2'723.15	
	Netto Aufwand		34'721.00		35'000.00		2'723.15
1610	Militärische Verteidigung	34'721.00		35'000.00		2'723.15	
	Netto Aufwand		34'721.00		35'000.00		2'723.15
1610.3130.01	Dienstleistungen Dritter					390.00	
	(Entlassungsfeier)						
1610.3300.60	Planmässige Abschreibungen	7'221.00		7'500.00			
	Möbilen VV						
1610.3636.01	Beiträge an private	27'500.00		27'500.00		2'333.15	
	Organisationen ohne						
	Erwerbszweck						
	(Feldschützengesellschaft)						
162	Zivile Verteidigung	40'747.40	180.00	38'700.00	180.00	41'977.80	180.00
	Netto Aufwand		40'567.40		38'520.00		41'797.80
1620	Zivilschutz	38'747.15	180.00	36'750.00	180.00	40'040.85	180.00
	Netto Aufwand		38'567.15		36'570.00		39'860.85
1620.3101.01	Betriebs-, Verbrauchsmaterial			150.00			
1620.3120.01	Ver- und Entsorgung	9'072.05		11'400.00		10'999.35	
	Liegenschaften						
	Verwaltungsvermögen						
1620.3130.01	Dienstleistungen Dritter			300.00			
1620.3134.01	Sachversicherungsprämien	1'458.75		1'250.00		1'387.85	
1620.3138.01	Kurse, Prüfungen und Beratungen			2'200.00			
1620.3144.01	Unterhalt Hochbauten, Gebäude	7'549.20		2'500.00		8'891.20	
1620.3151.01	Unterhalt Apparate, Maschinen,	90.10		100.00		89.75	
	Geräte, Fahrzeuge, Werkzeuge						
1620.3170.01	Reisekosten und Spesen			300.00			
	(Verpflegung)						
1620.3611.01	Entschädigungen an Kantone und			500.00		500.00	
	Konkordate						
1620.3612.01	Entschädigungen an Gemeinden	126.95		150.00		126.95	
	und Gemeindeverbände						
	(Schwellentelle)						
1620.3632.01	Beiträge an Gemeinden und	20'450.10		17'900.00		18'045.75	
	Gemeindeverbände (ZSO						
	Zivilschutz Interlaken-Oberhasli)						
1620.4470.01	Pacht- und Mietzinse		180.00		180.00		180.00
	Liegenschaften VV						
1627	Regionaler Führungsstab	2'000.25		1'950.00		1'936.95	
	Netto Aufwand		2'000.25		1'950.00		1'936.95
1627.3612.01	Entschädigungen an Gemeinden	2'000.25		1'950.00		1'936.95	
	und Gemeindeverbände						
2	Bildung	1'442'274.32	250'336.35	1'447'778.00	262'295.00	1'418'092.68	255'412.89
	Netto Aufwand		1'191'937.97		1'185'483.00		1'162'679.79
21	Obligatorische Schule	1'361'220.22	250'336.35	1'386'678.00	262'295.00	1'342'461.93	255'412.89
	Netto Aufwand		1'110'883.87		1'124'383.00		1'087'049.04
211	Eingangsstufe	95'332.19		107'619.00		107'759.25	
	Netto Aufwand		95'332.19		107'619.00		107'759.25

12.2 Erfolgsrechnung nach Funktionen

Konto	Erfolgsrechnung Funktionale Gliederung ER	Rechnung 2024		Budget 2024		Rechnung 2023	
		Aufwand	Ertrag	Aufwand	Ertrag	Aufwand	Ertrag
2110	Kindergarten	95'332.19		107'619.00		107'759.25	
	Netto Aufwand		95'332.19		107'619.00		107'759.25
2110.3100.01	Büromaterial (Lehrerbedarf)	729.55		400.00		516.30	
2110.3104.01	Lehrmittel	3'926.54		4'554.00		4'444.20	
2110.3119.01	Übrige nicht aktivierbare Anlagen	1'379.20		1'150.00		40.95	
2110.3159.01	Unterhalt übrige mobile Anlagen			100.00			
2110.3171.01	Exkursionen, Schulreisen und Lager	1'437.65		1'415.00		1'062.80	
2110.3611.01	Gemeindeanteil Lastenausgleich Lehrergehälter Kindergarten	87'859.25		100'000.00		101'695.00	
212	Primarstufe	307'959.08	25'987.00	286'564.00		307'937.95	50.00
	Netto Aufwand		281'972.08		286'564.00		307'887.95
2120	Primarstufe	307'959.08	25'987.00	286'564.00		307'937.95	50.00
	Netto Aufwand		281'972.08		286'564.00		307'887.95
2120.3000.01	Löhne, Tag- und Sitzungsgelder Schulkommission	1'735.00		1'500.00		3'095.00	
2120.3090.01	Aus- und Weiterbildung des Personals	712.78		1'000.00		150.00	
2120.3099.01	Übriger Personalaufwand (Personalanlässe, Geschenke)	2'353.75		2'000.00		1'836.45	
2120.3100.01	Büromaterial (Lehrerbedarf)	1'087.90		1'500.00		1'193.10	
2120.3101.01	Betriebs-, Verbrauchsmaterial	1'843.26		1'000.00		2'516.61	
2120.3103.01	Fachliteratur, Zeitschriften (Abo's)	188.00		450.00		238.20	
2120.3104.01	Lehrmittel	20'877.36		21'905.00		16'047.18	
2120.3104.02	Lehrmittel (Werken)	5'370.99		7'575.00		5'273.24	
2120.3104.03	Lehrmittel (Wahlfach)	1'500.44		1'800.00		689.64	
2120.3118.01	Immaterielle Anlagen (Software)	427.55		1'450.00		1'376.00	
2120.3119.01	Übrige nicht aktivierbare Anlagen	10'797.85		10'574.00		11'649.03	
2120.3130.01	Dienstleistungen Dritter (Telefon, Porti, Gebühren)	898.95		1'500.00		685.60	
2120.3130.02	Dienstleistungen Dritter (Übersetzungen, Veloprüfung)	589.55		600.00		200.00	
2120.3153.01	Informatik-Unterhalt (Hardware)	1'601.00		2'000.00			
2120.3158.01	Unterhalt immaterielle Anlagen	198.90		1'000.00			
2120.3158.02	Unterhalt immaterielle Anlagen (Stundenaufwand für Software)	418.05		3'000.00		1'349.75	
2120.3159.01	Unterhalt übrige mobile Anlagen	789.30		1'000.00		970.30	
2120.3162.01	Raten für Kopiererleasing	4'950.85		4'000.00		4'311.20	
2120.3170.01	Reisekosten und Spesen	81.50		1'000.00			
2120.3171.01	Exkursionen, Schulreisen und Lager	10'706.10		12'440.00		8'890.50	
2120.3199.01	Übriger Betriebsaufwand (Schulfest usw.)	2'007.40		3'000.00		2'061.30	
2120.3300.61	Planmässige Abschreibungen Mobilien VV (linear)	3'267.15		3'270.00		3'267.15	
2120.3320.01	Planmässige Abschreibungen Informatik (neu)	-512.55		5'900.00		8'331.00	
2120.3611.01	Gemeindeanteil Lastenausgleich Lehrergehälter Primarstufe	235'918.00		197'000.00		233'706.70	
2120.3635.01	Beiträge an private Unternehmungen	150.00		100.00		100.00	
2120.4260.01	Rückerstattungen und Kostenbeteiligungen Dritter		1'050.00				50.00
2120.4611.01	Entschädigung Lastenausgleich Lehrergehälter Primarstufe		24'937.00				
213	Oberstufe	450'605.80	119'023.50	461'500.00	117'000.00	479'279.28	124'842.95
	Netto Aufwand		331'582.30		344'500.00		354'436.33
2130	Sekundarstufe I	450'605.80	119'023.50	461'500.00	117'000.00	479'279.28	124'842.95
	Netto Aufwand		331'582.30		344'500.00		354'436.33
2130.3611.01	Gemeindeanteil Lastenausgleich Lehrergehälter Sekundarstufe I	21'976.00				7'278.00	
2130.3632.01	Beiträge an Gemeinden und Gemeindeverbände	428'629.80		461'500.00		472'001.28	
2130.4611.01	Entschädigung Lastenausgleich Lehrergehälter Sekundarstufe I		119'023.50		117'000.00		124'842.95

12.2 Erfolgsrechnung nach Funktionen

Konto	Erfolgsrechnung Funktionale Gliederung ER	Rechnung 2024		Budget 2024		Rechnung 2023	
		Aufwand	Ertrag	Aufwand	Ertrag	Aufwand	Ertrag
214	Musikschulen	18'648.40		31'000.00		36'079.85	
	Netto Aufwand		18'648.40		31'000.00		36'079.85
2140	Musikschulen	18'648.40		31'000.00		36'079.85	
	Netto Aufwand		18'648.40		31'000.00		36'079.85
2140.3636.01	Beiträge an private Organisationen ohne Erwerbszweck (Musikschule)	18'648.40		31'000.00		36'079.85	
217	Schulliegenschaften	368'962.60	52'112.00	366'390.00	85'600.00	333'785.90	98'370.10
	Netto Aufwand		316'850.60		280'790.00		235'415.80
2170	Schulliegenschaften	368'962.60	52'112.00	366'390.00	85'600.00	333'785.90	98'370.10
	Netto Aufwand		316'850.60		280'790.00		235'415.80
2170.3010.01	Löhne des Verwaltungs- und Betriebspersonals	161'590.90		163'610.00		156'881.70	
2170.3010.02	Rückstellungen Jahres- und Langzeitguthabens des Personals	4'435.90				1'790.50	
2170.3010.09	Taggelder, Erwerbsersatz, Mutterschaftsentschädigung					-2'199.10	
2170.3050.01	AG-Beiträge AHV, IV, EO, ALV, Verwaltungskosten	10'496.90		10'820.00		10'156.75	
2170.3052.01	AG-Beiträge an Pensionskassen	14'512.20		14'400.00		13'906.20	
2170.3053.01	AG-Beiträge an Unfallversicherungen	2'068.45		2'405.00		2'176.25	
2170.3054.01	AG-Beiträge an Familienausgleichskasse	2'423.80		2'950.00		2'353.00	
2170.3055.01	AG-Beiträge an Krankentaggeldversicherungen	3'060.10		1'400.00		2'990.60	
2170.3090.01	Aus- und Weiterbildung des Personals	485.00					
2170.3101.01	Betriebs-, Verbrauchsmaterial	9'017.65		9'000.00		10'125.00	
2170.3103.01	Fachliteratur, Zeitschriften	66.00		70.00		66.00	
2170.3111.01	Maschinen, Geräte und Fahrzeuge	4'269.80		5'500.00		9'456.00	
2170.3112.01	Kleider, Wäsche, Vorhänge	620.90		500.00		47.70	
2170.3113.01	Hardware (WLAN-Netz, Beamer)	3'832.90					
2170.3119.01	Übrige nicht aktivierbare Anlagen (Sportmaterial)	2'824.70		2'500.00		815.90	
2170.3120.01	Ver- und Entsorgung Liegenschaften VV	38'559.95		30'000.00		31'459.10	
2170.3130.01	Dienstleistungen Dritter (Telefon)	406.00					
2170.3134.01	Sachversicherungsprämien	10'966.10		9'000.00		10'362.50	
2170.3140.01	Unterhalt an Grundstücken	1'192.70		5'000.00		44.45	
2170.3144.01	Unterhalt Hochbauten, Gebäude	28'445.60		25'000.00		18'052.95	
2170.3151.01	Unterhalt Apparate, Maschinen, Geräte, Fahrzeuge, Werkzeuge	4'903.55		4'000.00		1'164.00	
2170.3159.01	Unterhalt übrige mobile Anlagen	-0.20		2'000.00		2'824.70	
2170.3170.01	Reisekosten und Spesen	1'080.00		1'080.00		1'080.00	
2170.3300.40	Planmässige Abschreibungen Hochbauten VV (neu)	7'699.70		19'220.00		7'680.00	
2170.3300.41	Planmässige Abschreibungen Hochbauten VV (linear)	45'835.65		45'835.00		45'835.65	
2170.3300.60	Planmässige Abschreibungen Mobilen VV (neu)	5'406.45		10'200.00		4'079.35	
2170.3612.01	Entschädigungen an Gemeinden und Gemeindeverbände (Schwellentelle)	1'879.90		1'900.00		1'879.90	
2170.3910.01	Interne Verrechnung von Dienstleistungen	2'882.00				756.80	
2170.4472.01	Vergütung für Benützungen Liegenschaften VV		2'400.00		2'600.00		2'400.00
2170.4612.01	Entschädigungen von Gemeinden und Gemeindeverbänden		31'240.00		31'000.00		32'062.80
2170.4910.01	Interne Verrechnung von Dienstleistungen		18'472.00		52'000.00		63'907.30
218	Tagesbetreuung	64'948.95	45'413.85	80'515.00	52'285.00	24'738.30	24'154.84
	Netto Aufwand		19'535.10		28'230.00		583.46
2180	Tagesbetreuung	64'948.95	45'413.85	80'515.00	52'285.00	24'738.30	24'154.84

12.2 Erfolgsrechnung nach Funktionen

Konto	Erfolgsrechnung Funktionale Gliederung ER	Rechnung 2024		Budget 2024		Rechnung 2023	
		Aufwand	Ertrag	Aufwand	Ertrag	Aufwand	Ertrag
	Netto Aufwand		19'535.10		28'230.00		583.46
2180.3010.01	Löhne des Verwaltungs- und Betriebspersonals	16'391.00		15'950.00		6'164.75	
2180.3010.09	Taggelder, Erwerbsersatz, Mutterschaftsentschädigung	-551.00					
2180.3040.01	Kinder- und Ausbildungszulagen (Betreuungszulagen)	455.55		2'160.00		165.40	
2180.3050.01	AG-Beiträge AHV, IV, EO, AIV, Verwaltungskosten	879.80		1'095.00		392.85	
2180.3053.01	AG-Beiträge an Unfallversicherungen	77.20		200.00		22.90	
2180.3054.01	AG-Beiträge an Familienausgleichskasse	202.65		300.00		91.00	
2180.3055.01	AG-Beiträge an Krankentaggeldversicherungen	310.40		120.00		117.50	
2180.3090.01	Aus- und Weiterbildung des Personals	150.00		500.00			
2180.3100.01	Büromaterial	54.40		100.00			
2180.3104.01	Lehrmittel (Spiel- und Lehrmaterial)	331.55		2'000.00		117.30	
2180.3105.01	Lebensmittel, Catering	13'006.40		17'940.00		5'134.60	
2180.3110.01	Anschaffungen Büromöbeln und Geräten	223.35		500.00		1'150.95	
2180.3130.01	Dienstleistungen Dritter (Telefon, Porti, Gebühren)	30.00		50.00		19.80	
2180.3170.01	Reisekosten und Spesen					299.65	
2180.3611.01	Entschädigungen an Kantone und Konkordate, Lohnanteile	33'387.65		39'600.00		11'061.60	
2180.4240.01	Benützungsgebühren und Dienstleistungen (Elternbeiträge Betreuung)		31'256.66		12'000.00		12'802.94
2180.4260.01	Rückerstattungen Dritter (Elternbeiträge Verpflegung)		5'528.19		12'285.00		1'303.90
2180.4631.01	Beiträge von Kantonen und Konkordaten		8'629.00		28'000.00		10'048.00
219	Obligatorische Schule	54'763.20	7'800.00	53'090.00	7'410.00	52'881.40	7'995.00
	Netto Aufwand		46'963.20		45'680.00		44'886.40
2190	Schulleitung und Schulverwaltung	22'749.15		22'290.00		23'440.10	
	Netto Aufwand		22'749.15		22'290.00		23'440.10
2190.3010.01	Löhne des Verwaltungs- und Betriebspersonals	18'759.70		18'540.00		17'995.20	
2190.3010.02	Rückstellungen Jahres- und Langzeitguthabens des Personals	-397.45				1'862.25	
2190.3050.01	AG-Beiträge AHV, IV, EO, ALV, Verwaltungskosten	1'218.50		1'230.00		1'165.15	
2190.3052.01	AG-Beiträge an Pensionskassen	1'291.80		200.00		1'221.60	
2190.3053.01	AG-Beiträge an Unfallversicherungen	240.35		200.00		212.50	
2190.3054.01	AG-Beiträge an Familienausgleichskasse	281.40		200.00		269.80	
2190.3055.01	AG-Beiträge an Krankenversicherungsprämien	355.25		120.00		343.05	
2190.3099.01	Übriger Personalaufwand	50.00		500.00		421.60	
2190.3158.01	Unterhalt immaterielle Anlagen (Software)	889.60		1'000.00		13.95	
2190.3170.01	Reisekosten und Spesen	60.00		300.00		-65.00	
2192	Schulbibliothek	2'495.05		3'000.00		2'241.80	
	Netto Aufwand		2'495.05		3'000.00		2'241.80
2192.3103.01	Fachliteratur, Zeitschriften (Bibliothek)	1'649.10		1'850.00		1'791.80	
2192.3113.01	Hardware	845.95		1'000.00			
2192.3118.01	Anschaffungen immaterielle Anlagen (Software, Lizenzen)					450.00	
2192.3158.01	Unterhalt immaterielle Anlagen (Software)			150.00			
2195	Schülertransporte	23'136.50	7'800.00	22'000.00	7'410.00	20'985.00	7'995.00
	Netto Aufwand		15'336.50		14'590.00		12'990.00

12.2 Erfolgsrechnung nach Funktionen

Konto	Erfolgsrechnung Funktionale Gliederung ER	Rechnung 2024		Budget 2024		Rechnung 2023	
		Aufwand	Ertrag	Aufwand	Ertrag	Aufwand	Ertrag
2195.3130.01	Dienstleistungen Dritter (Schülertransport)	23'136.50		22'000.00		20'985.00	
2195.4631.01	Beiträge von Kantonen und Konkordaten (Schülertransport)		7'800.00		7'410.00		7'995.00
2197	Schulsozialdienst	6'382.50		5'800.00		6'214.50	
	Netto Aufwand		6'382.50		5'800.00		6'214.50
2197.3612.01	Entschädigungen an Gemeinden und Gemeindeverbände (Schulsozialarbeit SSI Interlaken)	6'382.50		5'800.00		6'214.50	
22	Sonderschulen	80'954.10		60'000.00		74'680.35	
	Netto Aufwand		80'954.10		60'000.00		74'680.35
220	Sonderschulen	80'954.10		60'000.00		74'680.35	
	Netto Aufwand		80'954.10		60'000.00		74'680.35
2200	Sonderschulen	80'954.10		60'000.00		74'680.35	
	Netto Aufwand		80'954.10		60'000.00		74'680.35
2200.3632.01	Beiträge an Gemeinden und Gemeindeverbände	80'954.10		60'000.00		74'680.35	
29	Übriges Bildungswesen	100.00		1'100.00		950.40	
	Netto Aufwand		100.00		1'100.00		950.40
299	Bildung	100.00		1'100.00		950.40	
	Netto Aufwand		100.00		1'100.00		950.40
2991	Erwachsenenbildung	100.00		1'100.00		950.40	
	Netto Aufwand		100.00		1'100.00		950.40
2991.3635.01	Beiträge an private Unternehmungen	100.00		1'100.00		950.40	
3	Kultur, Sport und Freizeit, Kirche	164'541.38	48'406.45	149'520.00	47'780.00	169'796.65	49'401.60
	Netto Aufwand		116'134.93		101'740.00		120'395.05
31	Kulturerbe	1'998.00		2'580.00		1'946.00	
	Netto Aufwand		1'998.00		2'580.00		1'946.00
311	Museen und bildende Kunst	500.00		500.00		500.00	
	Netto Aufwand		500.00		500.00		500.00
3110	Museen und bildende Kunst	500.00		500.00		500.00	
	Netto Aufwand		500.00		500.00		500.00
3110.3636.01	Beiträge an private Organisationen ohne Erwerbszweck	500.00		500.00		500.00	
312	Denkmalpflege und Heimatschutz	1'498.00		2'080.00		1'446.00	
	Netto Aufwand		1'498.00		2'080.00		1'446.00
3120	Denkmalpflege und Heimatschutz	1'498.00		2'080.00		1'446.00	
	Netto Aufwand		1'498.00		2'080.00		1'446.00
3120.3636.01	Beiträge an private Organisationen ohne Erwerbszweck	1'498.00		2'080.00		1'446.00	
32	Kultur, übrige	17'866.67	5'740.00	23'685.00	5'000.00	20'098.85	5'676.70
	Netto Aufwand		12'126.67		18'685.00		14'422.15

12.2 Erfolgsrechnung nach Funktionen

Konto	Erfolgsrechnung Funktionale Gliederung ER	Rechnung 2024		Budget 2024		Rechnung 2023	
		Aufwand	Ertrag	Aufwand	Ertrag	Aufwand	Ertrag
322	Konzert und Theater	2'950.00		3'300.00		5'550.00	
	Netto Aufwand		2'950.00		3'300.00		5'550.00
3220	Konzert und Theater	2'950.00		3'300.00		5'550.00	
	Netto Aufwand		2'950.00		3'300.00		5'550.00
3220.3635.01	Beiträge an private Unternehmen (Brassband Leissigen)	1'950.00		1'950.00		5'050.00	
3220.3635.02	Beiträge an private Unternehmen (Nachwuchsförderung)	1'000.00		1'350.00		500.00	
329	Kultur	14'916.67	5'740.00	20'385.00	5'000.00	14'548.85	5'676.70
	Netto Aufwand		9'176.67		15'385.00		8'872.15
3290	Übrige Kultur	14'916.67	5'740.00	20'385.00	5'000.00	14'548.85	5'676.70
	Netto Aufwand		9'176.67		15'385.00		8'872.15
3290.3000.01	Löhne, Tag- und Sitzungsgelder Kulturkommission	2'125.00		2'675.00		2'335.00	
3290.3099.01	Übrige Personalaufwand (Kommissionsanlass)	300.00		800.00		292.40	
3290.3119.01	Übrige nicht aktivierbare Anlagen					1'105.85	
3290.3130.01	Dienstleistungen Dritter (Porti)	51.50					
3290.3130.02	Dienstleistungen Dritter (Jungbürgerfeier)	826.50		2'650.00		113.10	
3290.3199.01	zur freien Verfügung der Kulturkommission, GR-26.02.2018, Nr.47	5'256.67		6'000.00		4'645.50	
3290.3634.01	Beiträge an öffentliche Unternehmungen (Regionakonferenz Oberland-Ost, Kulturförderung)	5'057.00		7'260.00		5'057.00	
3290.3636.01	Beiträge an private Organisationen ohne Erwerbszweck (1. August-Feier)	1'300.00		1'000.00		1'000.00	
3290.4260.01	Rückerstattungen und Kostenbeteiligungen Dritter		5'740.00		5'000.00		5'676.70
33	Medien	325.00		365.00			
	Netto Aufwand		325.00		365.00		
332	Massenmedien	325.00		365.00			
	Netto Aufwand		325.00		365.00		
3320	Massenmedien	325.00		365.00			
	Netto Aufwand		325.00		365.00		
3320.3137.01	Unternehmensabgabe Radio und Fernsehen	325.00		365.00			
34	Sport und Freizeit	144'351.71	42'666.45	122'890.00	42'780.00	147'751.80	43'724.90
	Netto Aufwand		101'685.26		80'110.00		104'026.90
341	Sport	59'455.90	40'954.75	60'130.00	40'980.00	57'472.85	42'395.90
	Netto Aufwand		18'501.15		19'150.00		15'076.95
3410	Sport	18'501.15		19'150.00		15'076.95	
	Netto Aufwand		18'501.15		19'150.00		15'076.95
3410.3130.01	Dienstleistungen Dritter (Sportler-Ehrung)	221.15		400.00			
3410.3614.01	Entschädigung an öffentliche Unternehmungen	5'000.00		5'000.00		2'032.95	
3410.3636.01	Beiträge an private Organisationen ohne Erwerbszweck	4'700.00		5'750.00		5'300.00	
3410.3910.01	Interne Verrechnung von Dienstleistungen	8'580.00		8'000.00		7'744.00	
3415	Bootshafen	40'954.75	40'954.75	40'980.00	40'980.00	42'395.90	42'395.90
3415.3010.01	Löhne des Verwaltungs- und Betriebspersonals	700.00		700.00		700.00	

12.2 Erfolgsrechnung nach Funktionen

Konto	Erfolgsrechnung Funktionale Gliederung ER	Rechnung 2024		Budget 2024		Rechnung 2023	
		Aufwand	Ertrag	Aufwand	Ertrag	Aufwand	Ertrag
3415.3050.01	AG-Beiträge AHV, IV, EO, AIV, Verwaltungskosten	44.80		45.00		44.80	
3415.3053.01	AG-Beiträge an Unfallversicherungen	3.30		7.00		2.60	
3415.3054.01	AG-Beiträge an Familienausgleichskasse	10.50		11.00		10.50	
3415.3055.01	AG-Beiträge an Krankentaggeldversicherung	13.25		7.00		13.35	
3415.3101.01	Betriebs-, Verbrauchsmaterial			50.00			
3415.3120.01	Ver- und Entsorgung Liegenschaften	400.95		500.00		346.95	
3415.3134.01	Verwaltungsvermögen						
3415.3142.01	Sachversicherungsprämien	113.85		150.00		112.45	
3415.3151.01	Unterhalt Wasserbau			100.00			
3415.3151.01	Unterhalt Apparate, Maschinen, Geräte, Fahrzeuge, Werkzeuge	466.20		500.00			
3415.3161.01	Mieten, Benützungskosten Anlagen	8'852.00		7'520.00		14'370.40	
3415.3180.01	Wertberichtigungen auf Forderungen	-13.00		20.00		-131.50	
3415.3300.20	Planmässige Abschreibungen Wasserbau VV (nach Verfügung)	19'161.55		19'165.00		19'161.55	
3415.3300.30	Planmässige Abschreibungen Wasserbau VV (neu)	2'703.50		2'705.00		2'704.00	
3415.3409.01	Interne Verrechnung von kalk. Zinsen und Finanzaufwand	2'517.95		7'000.00		1'138.00	
3415.3612.01	Entschädigungen an Gemeinden und Gemeindeverbände (interne Verrechnung)	5'168.00		2'500.00		3'922.80	
3415.4470.01	Bootsplatzgebühren		40'954.75		38'000.00		38'098.15
3415.9010.01	Abschluss Spezialfinanzierungen im EK, Ertragsüberschuss	811.90					
3415.9011.01	Abschluss Spezialfinanzierungen im EK, Aufwandüberschuss				2'980.00		4'297.75
342	Freizeit	84'895.81	1'711.70	62'760.00	1'800.00	90'278.95	1'329.00
	Netto Aufwand		83'184.11		60'960.00		88'949.95
3420	Freizeit	84'895.81	1'711.70	62'760.00	1'800.00	90'278.95	1'329.00
	Netto Aufwand		83'184.11		60'960.00		88'949.95
3420.3102.01	Drucksachen, Publikationen	450.00		500.00		447.65	
3420.3119.01	Übrige nicht aktivierbare Anlagen	472.21		500.00			
3420.3140.01	Unterhalt an Grundstücken (Spielplatz, Grünanlagen usw.)	10'087.50		10'300.00		25'728.75	
3420.3141.01	Unterhalt Strassen/Verkehrswege (Wanderwege)	25'929.35		25'500.00		14'130.25	
3420.3161.01	Mieten, Benützungskosten Anlagen					1'077.00	
3420.3300.10	Planmässige Abschreibungen Strassen / Verkehrswege VV			2'000.00			
3420.3300.40	Planmässige Abschreibungen Hochbauten VV (neu)	575.55		580.00		576.00	
3420.3634.01	Beiträge an öffentliche Unternehmungen (Regionalkonferenz Oberland Ost, Bikerouten)	233.80		230.00		231.00	
3420.3636.01	Beiträge an private Organisationen ohne Erwerbszweck (Berner Wanderwege, Ferienpass usw.)	1'013.40		1'150.00		1'011.80	
3420.3910.01	Interne Verrechnung von Dienstleistungen	46'134.00		22'000.00		47'076.50	
3420.4260.01	Rückerstattungen Dritter		382.70		400.00		
3420.4631.01	Beiträge von Kantonen und Konkordaten (SFG-Unterhalt)		1'329.00		1'400.00		1'329.00
4	Gesundheit	8'038.40		11'300.00		9'121.75	
	Netto Aufwand		8'038.40		11'300.00		9'121.75

12.2 Erfolgsrechnung nach Funktionen

Konto	Erfolgsrechnung Funktionale Gliederung ER	Rechnung 2024		Budget 2024		Rechnung 2023	
		Aufwand	Ertrag	Aufwand	Ertrag	Aufwand	Ertrag
42	Ambulante Krankenpflege	600.00		1'000.00		965.40	
	Netto Aufwand		600.00		1'000.00		965.40
421	Ambulante Krankenpflege	600.00		1'000.00		965.40	
	Netto Aufwand		600.00		1'000.00		965.40
4210	Ambulante Krankenpflege	600.00		1'000.00		965.40	
	Netto Aufwand		600.00		1'000.00		965.40
4210.3636.01	Beiträge an private Organisationen ohne Erwerbszweck (Spitex, Samariter)	600.00		1'000.00		965.40	
43	Gesundheit	7'438.40		10'300.00		8'156.35	
	Netto Aufwand		7'438.40		10'300.00		8'156.35
432	Krankheitsbekämpfung, übrige	2'298.40		1'900.00		2'036.35	
	Netto Aufwand		2'298.40		1'900.00		2'036.35
4320	Krankheitsbekämpfung, übrige	2'298.40		1'900.00		2'036.35	
	Netto Aufwand		2'298.40		1'900.00		2'036.35
4320.3010.01	Löhne des Verwaltungs- und Betriebspersonals	1'520.00		1'000.00		1'400.00	
4320.3106.01	Medizinisches Material	169.40		300.00		53.35	
4320.3636.01	Beiträge an private Organisationen ohne Erwerbszweck (Lungenliga)	609.00		600.00		583.00	
433	Schulgesundheitsdienst	5'140.00		8'400.00		6'120.00	
	Netto Aufwand		5'140.00		8'400.00		6'120.00
4330	Schulgesundheitsdienst	1'630.00		3'900.00		1'800.00	
	Netto Aufwand		1'630.00		3'900.00		1'800.00
4330.3132.01	Honorare externe Berater, Gutachter, Fachexperte (Präventionsarbeit)	325.00		1'600.00			
4330.3136.01	Honorare privatärztlicher Tätigkeit	1'305.00		2'300.00		1'800.00	
4331	Schulzahnpflege	3'510.00		4'500.00		4'320.00	
	Netto Aufwand		3'510.00		4'500.00		4'320.00
4331.3010.01	Löhne des Verwaltungs- und Betriebspersonals	330.00		400.00		330.00	
4331.3101.01	Betriebs-, Verbrauchsmaterial			100.00			
4331.3136.01	Honorare privatärztlicher Tätigkeit (Schulzahnpflege)	3'180.00		4'000.00		3'990.00	
5	Soziale Sicherheit	1'055'266.71	28'065.85	1'099'480.00	42'810.00	966'849.10	37'068.71
	Netto Aufwand		1'027'200.86		1'056'670.00		929'780.39
53	Alter + Hinterlassene	309'385.30	1'804.40	306'360.00	1'800.00	295'520.70	1'869.40
	Netto Aufwand		307'580.90		304'560.00		293'651.30
531	Alters- und Hinterlassenenversicherung AHV	26'222.30	1'804.40	27'980.00	1'800.00	24'851.70	1'869.40
	Netto Aufwand		24'417.90		26'180.00		22'982.30
5310	Alters- und Hinterlassenenversicherung AHV	26'222.30	1'804.40	27'980.00	1'800.00	24'851.70	1'869.40
	Netto Aufwand		24'417.90		26'180.00		22'982.30
5310.3010.01	Löhne des Verwaltungs- und Betriebspersonals	22'512.10		23'840.00		21'594.30	
5310.3010.02	Rückstellungen Jahres- und Langzeitguthabens des Personals	-476.95				-720.00	
5310.3050.01	AG-Beiträge AHV, IV, EO, ALV, Verwaltungskosten	1'462.50		1'440.00		1'398.45	

12.2 Erfolgsrechnung nach Funktionen

Konto	Erfolgsrechnung Funktionale Gliederung ER	Rechnung 2024		Budget 2024		Rechnung 2023	
		Aufwand	Ertrag	Aufwand	Ertrag	Aufwand	Ertrag
5310.3052.01	AG-Beiträge an Pensionskassen	1'550.40		1'620.00		1'466.40	
5310.3053.01	AG-Beiträge an Unfallversicherungen	288.05		390.00		255.10	
5310.3054.01	AG-Beiträge an Familienausgleichskasse	337.90		380.00		323.80	
5310.3055.01	AG-Beiträge an Krankentaggeldversicherungen	426.30		210.00		411.65	
5310.3170.01	Reisekosten und Spesen	72.00		50.00		72.00	
5310.3636.01	Beiträge an private Organisationen ohne Erwerbszweck	50.00		50.00		50.00	
5310.4611.01	Entschädigungen von Kantonen und Konkordaten		1'804.40		1'800.00		1'869.40
532	Ergänzungsleistungen AHV/IV	282'943.00		278'100.00		270'429.00	
	Netto Aufwand		282'943.00		278'100.00		270'429.00
5320	Ergänzungsleistungen AHV/IV	282'943.00		278'100.00		270'429.00	
	Netto Aufwand		282'943.00		278'100.00		270'429.00
5320.3631.01	Gemeindeanteil Lastenausgleich Sozialversicherung EL	282'943.00		278'100.00		270'429.00	
535	Leistungen an das Alter	220.00		280.00		240.00	
	Netto Aufwand		220.00		280.00		240.00
5350	Leistungen an das Alter	220.00		280.00		240.00	
	Netto Aufwand		220.00		280.00		240.00
5350.3632.01	Beiträge an Gemeinden und Gemeindeverbände (Beitrag an Kirchgemeinde für Seniorenreise)	220.00		280.00		240.00	
54	Familie und Jugend	35'475.06	22'183.20	63'380.00	40'200.00	39'303.95	23'848.16
	Netto Aufwand		13'291.86		23'180.00		15'455.79
541	Familienzulagen	4'195.00		6'180.00		4'806.00	
	Netto Aufwand		4'195.00		6'180.00		4'806.00
5410	Familienzulagen	4'195.00		6'180.00		4'806.00	
	Netto Aufwand		4'195.00		6'180.00		4'806.00
5410.3631.01	Gemeindeanteil Lastenausgleich Familienzulagen Nichterwerbstätige	4'195.00		6'180.00		4'806.00	
544	Jugendschutz	6'051.05		7'000.00		6'090.35	
	Netto Aufwand		6'051.05		7'000.00		6'090.35
5440	Jugendschutz allgemein	6'051.05		7'000.00		6'090.35	
	Netto Aufwand		6'051.05		7'000.00		6'090.35
5440.3130.01	Dienstleistungen Dritter (Versand Elternbriefe)	61.00		500.00		122.00	
5440.3632.01	Beiträge an Gemeinden und Gemeindeverbände (Alkoholtestkäufe)	290.05		700.00		279.15	
5440.3636.01	Beiträge an private Organisationen ohne Erwerbszweck (Jugendtag, Jugendarbeit)	5'700.00		5'800.00		5'689.20	
545	Leistungen an Familien	25'229.01	22'183.20	50'200.00	40'200.00	28'407.60	23'848.16
	Netto Aufwand		3'045.81		10'000.00		4'559.44
5450	Leistungen an Familien allgemein		240.00		200.00		120.00
	Netto Ertrag	240.00		200.00		120.00	
5450.4210.01	Gebühren für Amtshandlungen (Betreuungsgutscheine)		240.00		200.00		120.00
5451	Kinderkrippen und Kinderhorte	25'029.01	21'943.20	25'000.00	20'000.00	28'207.60	23'728.16
	Netto Aufwand		3'085.81		5'000.00		4'479.44

12.2 Erfolgsrechnung nach Funktionen

Konto	Erfolgsrechnung Funktionale Gliederung ER	Rechnung 2024		Budget 2024		Rechnung 2023	
		Aufwand	Ertrag	Aufwand	Ertrag	Aufwand	Ertrag
5451.3637.01	Beiträge an private Haushaltungen (Betreuungsgutschein)	25'029.01		25'000.00		28'207.60	
5451.4611.01	Entschädigungen von Kantonen und Konkordaten (Betreuungsgutschein Anteil Kanton)		21'943.20		20'000.00		23'728.16
5458	Tageselternverein	200.00		25'200.00	20'000.00	200.00	
	Netto Aufwand		200.00		5'200.00		200.00
5458.3636.01	Beiträge an private Organisationen ohne Erwerbszweck (Kinderbetreuung KIBIO)	200.00		200.00		200.00	
5458.3637.01	Beiträge an private Haushaltungen (Betreuungsgutschein)			25'000.00			
5458.4611.01	Entschädigungen von Kantonen und Konkordaten (Betreuungsgutschein Anteil Kanton)				20'000.00		
57	Sozialhilfe und Asylwesen	710'406.35	4'078.25	729'740.00	810.00	632'024.45	11'351.15
	Netto Aufwand		706'328.10		728'930.00		620'673.30
579	Sozialhilfe	710'406.35	4'078.25	729'740.00	810.00	632'024.45	11'351.15
	Netto Aufwand		706'328.10		728'930.00		620'673.30
5790	Sozialhilfe	31'543.85	4'078.25	31'400.00	810.00	18'406.95	11'351.15
	Netto Aufwand		27'465.60		30'590.00		7'055.80
5790.3000.01	Löhne, Tag- und Sitzungsgelder Sozial- und Gesundheitskommission	1'180.00		1'400.00		1'265.00	
5790.3000.02	Löhne, Tag- und Sitzungsgelder Arbeitsgruppe 59+	925.00		700.00		650.00	
5790.3090.01	Aus- und Weiterbildung des Personals	305.65		600.00		107.40	
5790.3099.01	Überiger Personalaufwand (Schlussessen)	548.80		1'100.00		591.60	
5790.3170.01	Reisekosten und Spesen	152.60		100.00		119.00	
5790.3199.01	zur freien Verfügung für die Umsetzung des Altersleitbild	931.60		2'900.00		558.70	
5790.3612.01	Entschädigungen an Gemeinden und Gemeindeverbände (Sozialdienst Region Jungfrau, Contact Betreuung)	25'386.10		20'530.00		12'003.15	
5790.3636.01	Beiträge an private Organisationen ohne Erwerbszweck	2'075.40		3'870.00		3'059.80	
5790.3910.01	Interne Verrechnung von Dienstleistungen	38.70		200.00		52.30	
5790.4260.01	Rückerstattungen und Kostenbeteiligungen Dritter		4'078.25		810.00		11'351.15
5799	Lastenausgleich Soziales	678'862.50		698'340.00		613'617.50	
	Netto Aufwand		678'862.50		698'340.00		613'617.50
5799.3611.01	Gemeindeanteil Lastenausgleich Sozialhilfe	678'862.50		698'340.00		613'617.50	
6	Verkehr und Nachrichtenübermittlung	670'070.67	89'676.95	589'814.00	31'960.00	645'929.30	84'813.15
	Netto Aufwand		580'393.72		557'854.00		561'116.15
61	Strassenverkehr	581'338.82	84'492.10	487'384.00	27'200.00	548'422.30	84'813.15
	Netto Aufwand		496'846.72		460'184.00		463'609.15
615	Gemeindestrassen	578'188.82	84'492.10	484'234.00	27'200.00	545'272.30	84'813.15
	Netto Aufwand		493'696.72		457'034.00		460'459.15

12.2 Erfolgsrechnung nach Funktionen

Konto	Erfolgsrechnung Funktionale Gliederung ER	Rechnung 2024		Budget 2024		Rechnung 2023	
		Aufwand	Ertrag	Aufwand	Ertrag	Aufwand	Ertrag
6150	Gemeindestrassen	578'188.82	84'492.10	483'634.00	27'200.00	545'272.30	84'813.15
	Netto Aufwand		493'696.72		456'434.00		460'459.15
6150.3010.01	Löhne des Verwaltungs- und Betriebspersonals	90'675.90		87'700.00		83'350.85	
6150.3010.02	Rückstellungen Jahres- und Langzeitguthabens des Personals	-1'627.10				4'042.10	
6150.3040.01	Kinder- und Ausbildungszulagen (Betreuungszulagen)	2'160.00		2'160.00		2'160.00	
6150.3050.01	AG-Beiträge AHV, IV, EO, ALV, Verwaltungskosten	5'767.45		5'790.00		5'291.55	
6150.3052.01	AG-Beiträge an Pensionskassen	6'315.60		6'600.00		6'142.20	
6150.3053.01	AG-Beiträge an Unfallversicherungen	1'136.15		1'440.00		1'195.00	
6150.3054.01	AG-Beiträge an Familienausgleichskasse	1'349.65		1'600.00		1'250.20	
6150.3055.01	AG-Beiträge an Krankentaggeldversicherungen	1'717.15		864.00		1'588.90	
6150.3101.01	Betriebs- und Verbrauchsmaterial	22'717.25		19'600.00		18'399.30	
6150.3101.02	Betriebs- und Verbrauchsmaterial (Strassenunterhalt)			5'000.00		41.90	
6150.3101.03	Betriebs- und Verbrauchsmaterial (Signale, Tafeln)	1'404.15		2'500.00		296.20	
6150.3101.04	Betriebs- und Verbrauchsmaterial (Winterdienstmaterial), Kompetenzübertragung an BV GR-01.02.2021, Nr. 24	11'926.42		12'000.00		10'280.78	
6150.3111.01	Maschinen, Geräte und Fahrzeuge	8'015.40		6'000.00		3'402.00	
6150.3112.01	Kleider, Wäsche, Vorhänge	1'643.50		1'400.00		1'771.85	
6150.3120.01	Energie für öffentliche Beleuchtung	7'999.35		3'000.00		2'965.20	
6150.3120.02	Ver- und Entsorgung Liegenschaften	1'335.15		1'500.00		381.45	
6150.3130.01	Verwaltungsvermögen Dienstleistungen Dritter (Winterdienst durch Dritte)	973.20		1'000.00		800.00	
6150.3130.02	Dienstleistungen Dritter (Entsorgung)	1'387.55		1'000.00		780.60	
6150.3130.03	Dienstleistungen Dritter	64'946.25		38'000.00		20'228.15	
6150.3134.01	Sachversicherungsprämien	3'707.50		4'500.00		3'640.05	
6150.3137.01	Steuern und Abgaben	3'349.10		3'500.00		3'289.10	
6150.3141.01	Unterhalt Strassen / Verkehrswege	192'776.20		140'000.00		220'416.67	
6150.3144.01	Unterhalt Strassenbeleuchtung	3'760.65		4'500.00		4'402.25	
6150.3144.02	Unterhalt Hochbauten, Gebäude und Einrichtungen	4'332.05		1'000.00		14'846.95	
6150.3151.01	Unterhalt Apparate, Maschinen, Geräte, Fahrzeuge, Werkzeuge	26'023.70		20'000.00		36'302.90	
6150.3161.01	Mieten, Benützungskosten Anlagen	21'545.45		12'000.00		7'383.15	
6150.3170.01	Reisekosten und Spesen	540.00		540.00		540.00	
6150.3300.01	Planmässige Abschreibungen Grundstück VV (neu)					13.65	
6150.3300.10	Planmässige Abschreibungen Strassen / Verkehrswege VV	25'972.50		25'500.00		25'473.65	
6150.3300.11	Planmässige Abschreibungen Strassen / Verkehrswege VV (linear)	12'349.50		12'350.00		12'349.55	
6150.3300.30	Planmässige Abschreibungen übrige Tiefbauten VV (neu)	10'724.80		9'200.00		9'120.10	
6150.3300.60	Planmässige Abschreibungen Mobilien VV	4'145.80		4'150.00		4'145.80	
6150.3300.61	Planmässige Abschreibungen Mobilien VV (linear)	27'833.65		27'840.00		27'833.85	
6150.3612.01	Entschädigungen an Gemeinden und Gemeindeverbände (Schwellentelle)	2'836.90		2'400.00		2'403.60	
6150.3910.01	Interne Verrechnung von Dienstleistungen	8'448.00		19'000.00		8'742.80	
6150.4260.01	Rückerstattungen und Kostenbeteiligungen Dritter		1'461.75		2'000.00		1'000.00
6150.4470.01	Pacht- und Mietzinse Liegenschaften VV		14'375.00		7'500.00		8'330.00

12.2 Erfolgsrechnung nach Funktionen

Konto	Erfolgsrechnung Funktionale Gliederung ER	Rechnung 2024		Budget 2024		Rechnung 2023	
		Aufwand	Ertrag	Aufwand	Ertrag	Aufwand	Ertrag
6150.4611.01	Entschädigungen von Kantonen u Konkordaten		1'337.45		1'200.00		1'187.40
6150.4612.01	Entschädigungen von Gemeinden und Gemeindeverbänden (interne Verrechnung)		11'745.90		11'500.00		10'382.95
6150.4631.01	Beiträge von Kantonen und Konkordaten						55'500.00
6150.4910.01	Interne Verrechnung von Dienstleistungen		55'572.00		5'000.00		8'412.80
6155	Parkplätze			600.00			
	Netto Aufwand				600.00		
6155.3300.30	Planmässige Abschreibungen übrige Tiefbauten VV			600.00			
619	Strassen, übriges	3'150.00		3'150.00		3'150.00	
	Netto Aufwand		3'150.00		3'150.00		3'150.00
6191	Werkhof	3'150.00		3'150.00		3'150.00	
	Netto Aufwand		3'150.00		3'150.00		3'150.00
6191.3300.60	Planmässige Abschreibungen Mobilien VV (neu)	3'150.00		3'150.00		3'150.00	
62	Öffentlicher Verkehr	80'211.85	5'184.85	93'410.00	4'760.00	88'487.00	
	Netto Aufwand		75'027.00		88'650.00		88'487.00
621	Bahninfrastruktur	4'008.35		4'010.00		4'010.00	
	Netto Aufwand		4'008.35		4'010.00		4'010.00
6210	Bahninfrastruktur	4'008.35		4'010.00		4'010.00	
	Netto Aufwand		4'008.35		4'010.00		4'010.00
6210.3660.40	Planmässige Abschreibungen Investitionsbeiträge an öffentliche Unternehmungen	4'008.35		4'010.00		4'010.00	
629	Öffentlicher Verkehr	76'203.50	5'184.85	89'400.00	4'760.00	84'477.00	
	Netto Aufwand		71'018.65		84'640.00		84'477.00
6290	Öffentlicher Verkehr	6'157.80	5'184.85	4'400.00	4'760.00		
	Netto Aufwand		972.95				
	Netto Ertrag			360.00			
6290.3130.01	Dienstleistungen Dritter (SBB Gemeindetageskarten)	5'022.75		4'400.00			
6290.3132.01	Honorare externe Berater, Gutachter, Fachexperten	1'135.05					
6290.4240.01	Benützungsgebühren und Dienstleistungen (SBB Gemeindetageskarten)		5'184.85		4'760.00		
6291	Gemeindeanteil Öffentlicher Verkehr	70'045.70		85'000.00		84'477.00	
	Netto Aufwand		70'045.70		85'000.00		84'477.00
6291.3631.60	Gemeindeanteil Lastenausgleich Öffentlicher Verkehr	70'045.70		85'000.00		84'477.00	
63	Verkehr, übrige	8'520.00		9'020.00		9'020.00	
	Netto Aufwand		8'520.00		9'020.00		9'020.00
631	Schifffahrt	8'520.00		8'520.00		8'520.00	
	Netto Aufwand		8'520.00		8'520.00		8'520.00
6310	Schifffahrt	8'520.00		8'520.00		8'520.00	
	Netto Aufwand		8'520.00		8'520.00		8'520.00
6310.3634.01	Beiträge an öffentliche Unternehmen (Seerettung Thunersee)	300.00		300.00		300.00	
6310.3660.40	Planmässige Abschreibungen Investitionsbeiträge an öffentliche Unternehmungen	8'220.00		8'220.00		8'220.00	

12.2 Erfolgsrechnung nach Funktionen

Konto	Erfolgsrechnung Funktionale Gliederung ER	Rechnung 2024		Budget 2024		Rechnung 2023	
		Aufwand	Ertrag	Aufwand	Ertrag	Aufwand	Ertrag
634	Verkehrsplanung allgemein Netto Aufwand			500.00	500.00	500.00	500.00
6340	Verkehrsplanung allgemein Netto Aufwand			500.00	500.00	500.00	500.00
6340.3636.01	Beiträge an private Organisationen (IG Leissigen Futura)			500.00		500.00	
7	Umweltschutz und Raumordnung Netto Aufwand	947'455.70	881'449.91	642'470.00	583'365.00	3'615'019.32	3'555'073.97
			66'005.79		59'105.00		59'945.35
71	Wasserversorgung Netto Aufwand	233'270.15	233'270.15	271'465.00	271'465.00	252'813.80	238'724.30 14'089.50
710	Wasserversorgung Netto Aufwand	233'270.15	233'270.15	271'465.00	271'465.00	252'813.80	238'724.30 14'089.50
7100	Wasserversorgung allgemein Netto Aufwand					17'078.50	2'989.00 14'089.50
7100.3159.01	Unterhalt übrige mobile Anlagen					17'078.50	
7100.4260.01	Rückerstattungen Dritter						2'989.00
7101	Wasserversorgung [Gemeindebetrieb]	233'270.15	233'270.15	271'465.00	271'465.00	235'735.30	235'735.30
7101.3010.01	Löhne des Verwaltungs- und Betriebspersonals	18'109.40		22'050.00		18'227.60	
7101.3050.01	AG-Beiträge AHV, IV, EO, ALV, Verwaltungskosten	1'376.10		1'500.00		1'614.00	
7101.3052.01	AG-Beiträge an Pensionskassen	876.00		900.00		854.40	
7101.3053.01	AG-Beiträge an Unfallversicherungen	306.30		240.00		234.50	
7101.3054.01	AG-Beiträge an Familienausgleichskasse	318.60		400.00		375.20	
7101.3055.01	AG-Beiträge an Krankentaggeldversicherungen	342.95		200.00		347.45	
7101.3090.01	Aus- und Weiterbildungskosten Personal			3'000.00			
7101.3101.01	Betriebs-, Verbrauchsmaterial			1'000.00		1'289.15	
7101.3111.01	Maschinen, Geräte und Fahrzeuge (Wasserzähler)	825.90		7'000.00		2'014.15	
7101.3120.01	Ver- und Entsorgung Liegenschaften	7'697.65		8'500.00		6'382.80	
7101.3130.01	Verwaltungsvermögen						
7101.3130.01	Dienstleistungen Dritter (Telefon)	1'852.85		1'600.00		1'317.10	
7101.3132.01	Honorare externe Berater, Gutachter, Fachexperten etc.	9'097.75		6'000.00		10'616.10	
7101.3134.01	Sachversicherungsprämien	1'580.60		1'400.00		1'475.30	
7101.3137.01	Steuern und Abgaben (MWST, Liegenschaftssteuern)	1'153.45		1'200.00		1'153.45	
7101.3143.01	Unterhalt übrige Tiefbauten (Wasserleitungen)	5'517.50		25'000.00		18'721.35	
7101.3144.01	Unterhalt Hochbauten (Reservoir)			2'000.00			
7101.3151.01	Unterhalt Apparate, Maschinen, Geräte, Fahrzeuge, Werkzeuge (Hydranten, Wasserzähler)	11'684.74		14'000.00		17'428.90	
7101.3158.01	Unterhalt immaterielle Anlagen	889.65		850.00		886.35	
7101.3160.01	Miete und Pacht Liegenschaften	402.00		365.00		402.00	
7101.3170.01	Reisekosten und Spesen	264.65		400.00		264.40	
7101.3180.01	Wertberichtigung auf Guthaben	-473.28		200.00		-1'953.20	
7101.3199.01	Übriger Betriebsaufwand (u.a. Entschädigung Schutzzone an BGL)	1'329.95		1'350.00		1'329.95	
7101.3300.30	Planmässige Abschreibungen Tiefbauten (neu)	8'888.20		27'200.00		8'874.35	

12.2 Erfolgsrechnung nach Funktionen

Konto	Erfolgsrechnung Funktionale Gliederung ER	Rechnung 2024		Budget 2024		Rechnung 2023	
		Aufwand	Ertrag	Aufwand	Ertrag	Aufwand	Ertrag
7101.3320.01	Planmässige Abschreibungen Steuerungsanlage (neu)	2'277.25				2'277.00	
7101.3320.90	Planmässige Abschreibungen übrige immaterielle Anlagen	5'319.90		5'200.00		5'196.00	
7101.3409.01	Verrechnete Zinsen und Zinsaufwand	4'065.20				1'528.50	
7101.3510.10	Einlage in Spezialfinanzierungen Werterhalt	87'458.00		58'300.00		98'617.00	
7101.3510.50	(Wiederbeschaffungswert) Einlage in SF Werterhalt	40'872.45		70'000.00		29'713.00	
7101.3612.01	(Anschlussgebühren) Entschädigungen an Gemeinden und Gemeindeverbände (interne Verrechnung)	5'414.80		11'000.00		6'123.00	
7101.3612.02	Entschädigungen an Gemeinden und Gemeindeverbände (Schwellentelle)	378.50		500.00		315.50	
7101.3636.01	Beiträge an private Organisationen ohne Erwerbszweck	110.00		110.00		110.00	
7101.4240.50	Anschlussgebühren		40'872.45		35'000.00		29'713.20
7101.4250.01	Erlös aus Wasserverkauf		153'884.50		147'000.00		140'501.85
7101.4250.02	Erlös aus Wasserverkauf an EWG Därligen		5'562.70		5'000.00		6'089.45
7101.4409.01	Interne Verrechnung von kal. Zinsen und Finanzertrag		8'011.05		9'300.00		3'253.80
7101.4510.10	Entnahme aus SF Werterhalt		16'485.35		32'400.00		16'347.35
7101.4510.11	Entnahme aus SF Werterhalt (werterhaltender Unterhaltsaufwand)		8'454.10		8'500.00		9'508.80
7101.9010.01	Abschluss Spezialfinanzierungen im EK, Ertragsüberschuss	15'333.09					
7101.9011.01	Abschluss Spezialfinanzierungen im EK, Aufwandüberschuss				34'265.00		30'320.85
72	Abwasserentsorgung	498'943.05	498'177.15	157'000.00	157'000.00	3'171'650.09	3'171'230.04
	Netto Aufwand		765.90				420.05
720	Abwasserentsorgung	498'943.05	498'177.15	157'000.00	157'000.00	3'171'650.09	3'171'230.04
	Netto Aufwand		765.90				420.05
7200	Abwasserentsorgung allgemein	361'419.05	356'070.00	157'000.00	157'000.00	2'483'232.41	
	Netto Aufwand		5'349.05				2'483'232.41
7200.3132.01	Honorare externe Berater, Gutachter, Fachexperten etc.	765.90				420.05	
7200.3632.01	Beiträge an Gemeinden und Gemeindeverbände	356'070.00		157'000.00			
7200.3893.01	Einlage in Vorfinanzierungen des EK (Einlagen in SF Gebühren Abwasserentsorgung, neu)	4'583.15				2'482'812.36	
7200.4893.01	Entnahmen aus Vorfinanzierungen des EK		356'070.00		157'000.00		
7201	Abwasserentsorgung [Gemeindebetrieb]	137'524.00	142'107.15			688'417.68	3'171'230.04
	Netto Ertrag	4'583.15				2'482'812.36	
7201.3199.01	Übriger Betriebsaufwand (Vorsteuerkürzung MWST)	-63.15					
7201.3510.10	Einlage in Spezialfinanzierungen Werterhalt					25'674.78	
7201.3510.50	Einlagen in SF Werterhalt (Anschlussgebühren)	4'583.15				16'800.00	
7201.3898.01	Einlagen übriges Eigenkapital (ARA Region Interlaken)	133'004.00				645'942.90	
7201.4240.50	Anschlussgebühren		4'520.00				16'800.00
7201.4260.01	Rückerstattungen Dritter						25'674.78
7201.4490.01	Aufwertung Buchgewinn (ARA Region Interlaken)		133'004.00				645'942.90
7201.4510.10	Entnahme aus SF Werterhalt		4'583.15				1'644'089.05
7201.9011.02	Entnahme SF Rechnungsausgleich						838'723.31

12.2 Erfolgsrechnung nach Funktionen

Konto	Erfolgsrechnung Funktionale Gliederung ER	Rechnung 2024		Budget 2024		Rechnung 2023	
		Aufwand	Ertrag	Aufwand	Ertrag	Aufwand	Ertrag
73	Abfall	139'222.41	139'222.41	143'900.00	143'900.00	135'037.33	135'037.33
730	Abfall	139'222.41	139'222.41	143'900.00	143'900.00	135'037.33	135'037.33
7301	Abfall [Gemeindebetrieb]	139'222.41	139'222.41	143'900.00	143'900.00	135'037.33	135'037.33
7301.3101.01	Betriebs-, Verbrauchsmaterial	95.29		700.00		647.18	
7301.3102.01	Drucksachen, Publikation	430.00		500.00		487.50	
7301.3111.01	Maschinen, Geräte und Fahrzeuge	1'412.55		1'500.00			
7301.3130.01	Dienstleistungen Dritter (Porti)	127.15		200.00		1'334.35	
7301.3130.02	Dienstleistungen Dritter (Abfuhr- und Deponiekosten Hauskehricht)	82'596.70		90'000.00		79'987.95	
7301.3130.03	Dienstleistungen Dritter (Abfuhr- und Deponiekosten Spezialsammlungen)	1'476.89		2'200.00		2'239.15	
7301.3130.04	Dienstleistungen Dritter (Papiersammlung Primarschule)	1'600.00		1'600.00		1'600.00	
7301.3132.01	Honorare externe Berater, Gutachter, Fachexperten etc.					720.00	
7301.3137.01	Steuern und Abgaben (MWST)					2.85	
7301.3159.01	Unterhalt übrige mobile Anlagen	2'166.40		3'000.00			
7301.3160.01	Miete und Pacht Liegenschaften	700.20		700.00		700.20	
7301.3180.01	Wertberichtigung auf Guthaben	-414.52		500.00		-1'928.80	
7301.3199.01	Übriger Betriebsaufwand (Vorsteuerkürzung MWST)	13.00					
7301.3612.01	Entschädigung an Gemeinden und Gemeindeverbände (interne Verrechnung)	43'936.60		39'000.00		43'976.75	
7301.3612.02	Entschädigung an Gemeinden und Gemeindeverbände (Tierkadaversammelstelle)	5'082.15		4'000.00		5'270.20	
7301.4240.01	Benützungsgebühren und Dienstleistungen (Kehrichtgrundgebühren)		41'483.10		40'000.00		39'754.75
7301.4240.02	Benützungsgebühren und Dienstleistungen (Containerplomben)		19'600.01		17'000.00		17'040.01
7301.4240.03	Benützungsgebühren und Dienstleistungen (Grünmaterialentsorgung)		21'389.15		19'000.00		19'600.55
7301.4260.01	Rückerstattungen und Kostenbeteiligungen Dritter (AVAG)		44'653.95		50'000.00		45'828.25
7301.4409.01	Interne Verrechnung von kal. Zinsen und Finanzaufwand		882.30		2'000.00		416.40
7301.9011.01	Abschluss Spezialfinanzierungen im EK, Aufwandüberschuss		11'213.90		15'900.00		12'397.37
74	Verbauungen	29'103.44		2'000.00			
	Netto Aufwand		29'103.44		2'000.00		
741	Gewässerverbauungen	29'103.44					
	Netto Aufwand		29'103.44				
7410	Gewässerverbauungen	29'103.44					
	Netto Aufwand		29'103.44				
7410.3632.01	Beiträge an Gemeinden und Gemeindeverbände (Schwellenkorporation)	29'103.44					
745	Naturgefahren			2'000.00			
	Netto Aufwand				2'000.00		
7450	Naturgefahren			2'000.00			
	Netto Aufwand				2'000.00		
7450.3134.01	Sachversicherungsprämien (Einsatzkostenversicherung)			2'000.00			

12.2 Erfolgsrechnung nach Funktionen

Konto	Erfolgsrechnung Funktionale Gliederung ER	Rechnung 2024		Budget 2024		Rechnung 2023	
		Aufwand	Ertrag	Aufwand	Ertrag	Aufwand	Ertrag
76	Bekämpfung von Umweltverschmutzung	1'052.10		1'050.00		1'039.50	
	Netto Aufwand		1'052.10		1'050.00		1'039.50
769	Bekämpfung von Umweltverschmutzung	1'052.10		1'050.00		1'039.50	
	Netto Aufwand		1'052.10		1'050.00		1'039.50
7690	Bekämpfung von Umweltverschmutzung	1'052.10		1'050.00		1'039.50	
	Netto Aufwand		1'052.10		1'050.00		1'039.50
7690.3634.01	Beiträge an öffentliche Unternehmungen (Regionalkonferenz Oberland-Ost, Energieberatung)	1'052.10		1'050.00		1'039.50	
77	Übriger Umweltschutz	30'857.15	10'780.20	34'900.00	11'000.00	38'415.50	10'082.30
	Netto Aufwand		20'076.95		23'900.00		28'333.20
771	Friedhof und Bestattung	19'171.10	8'748.20	23'700.00	9'000.00	28'576.10	10'082.30
	Netto Aufwand		10'422.90		14'700.00		18'493.80
7710	Friedhof und Bestattung allgemein	19'171.10	8'748.20	23'700.00	9'000.00	28'576.10	10'082.30
	Netto Aufwand		10'422.90		14'700.00		18'493.80
7710.3109.01	Übriger Material- und Warenaufwand	12.10		1'000.00			
7710.3119.01	Übrige nicht aktivierbare Anlagen	162.25		200.00		26.95	
7710.3130.01	Dienstleistungen Dritter (Totengräber)	2'502.20		2'300.00		258.50	
7710.3130.02	Dienstleistungen Dritter (Abfuhr- und Deponiekosten Friedhof)	1'727.40		1'700.00		935.55	
7710.3143.01	Unterhalt übrige Tiefbauten (Friedhof) - Vergabe Auftrag bis 2026	13'267.15		13'300.00		25'855.10	
7710.3637.01	Bestattungskosten zulasten Gemeinde Leissgen (nicht verrechnen)			3'500.00			
7710.3910.01	Interne Verrechnung von Dienstleistungen			200.00			
7710.3930.01	Interne Verrechnung von Betriebs- und Verwaltungskosten	1'500.00		1'500.00		1'500.00	
7710.4240.01	Benützungsgebühren und Dienstleistungen (Bestattungsgebühren)		3'700.00		4'000.00		2'180.00
7710.4612.01	Entschädigungen von Gemeinden und Gemeindeverbände (EWG Därligen)		3'548.20		3'500.00		6'402.30
7710.4632.01	Beiträge von Gemeinden und Gemeindeverbände (Verwaltungskosten Därligen)		1'500.00		1'500.00		1'500.00
779	Umweltschutz	11'686.05	2'032.00	11'200.00	2'000.00	9'839.40	
	Netto Aufwand		9'654.05		9'200.00		9'839.40
7790	Umweltschutz	2'032.00	2'032.00	2'000.00	2'000.00		
7790.3611.01	Entschädigungen an Kantone und Konkordate	2'032.00		2'000.00			
7790.4260.01	Rückerstattungen und Kostenbeteiligungen Dritter		2'032.00		2'000.00		
7792	Hundetoiletten	9'654.05		9'200.00		9'839.40	
	Netto Aufwand		9'654.05		9'200.00		9'839.40
7792.3101.01	Betriebs-, Verbrauchsmaterial	1'654.05		1'200.00		1'839.40	
7792.3910.01	Interne Verrechnung von Dienstleistungen	8'000.00		8'000.00		8'000.00	
79	Raumordnung	15'007.40		32'155.00		16'063.10	
	Netto Aufwand		15'007.40		32'155.00		16'063.10

12.2 Erfolgsrechnung nach Funktionen

Konto	Erfolgsrechnung Funktionale Gliederung ER	Rechnung 2024		Budget 2024		Rechnung 2023	
		Aufwand	Ertrag	Aufwand	Ertrag	Aufwand	Ertrag
790	Raumordnung	15'007.40		32'155.00		16'063.10	
	Netto Aufwand		15'007.40		32'155.00		16'063.10
7900	Raumordnung allgemein	4'770.90		22'005.00		5'945.60	
	Netto Aufwand		4'770.90		22'005.00		5'945.60
7900.3132.01	Honorare externe Berater, Gutachter, Fachexperten etc.	3'765.80		20'000.00		4'940.60	
7900.3320.90	Planmässige Abschreibungen übrige immaterielle Anlagen	1'005.10		2'005.00		1'005.00	
7907	Regionalkonferenzen	10'236.50		10'150.00		10'117.50	
	Netto Aufwand		10'236.50		10'150.00		10'117.50
7907.3634.01	Beiträge an öffentliche Unternehmungen (Regionalkonferenz Oberland-Ost, Allgemeine Verwaltung)	10'236.50		10'150.00		10'117.50	
8	Volkswirtschaft	73'621.50	85'135.10	114'590.00	107'660.00	46'324.35	81'700.45
	Netto Aufwand				6'930.00		
	Netto Ertrag	11'513.60				35'376.10	
81	Landwirtschaft	3'885.70		9'690.00		11'007.10	
	Netto Aufwand		3'885.70		9'690.00		11'007.10
811	Verwaltung, Vollzug und Kontrolle	1'995.80		2'190.00		1'984.00	
	Netto Aufwand		1'995.80		2'190.00		1'984.00
8110	Verwaltung, Vollzug und Kontrolle	1'995.80		2'190.00		1'984.00	
	Netto Aufwand		1'995.80		2'190.00		1'984.00
8110.3010.01	Löhne des Verwaltungs- und Betriebspersonals	295.00		500.00		300.00	
8110.3053.01	AG-Beiträge an Unfallversicherungen			10.00			
8110.3634.01	Beiträge an öffentliche Unternehmungen (Regionalkonferenz Oberland-Ost, Regionaler Landschaftsfonds)	1'402.80		1'380.00		1'386.00	
8110.3636.01	Beiträge an private Organisationen ohne Erwerbszweck	298.00		300.00		298.00	
814	Produktionsverbesserungen Pflanzen	1'889.90		7'500.00		9'023.10	
	Netto Aufwand		1'889.90		7'500.00		9'023.10
8140	Produktionsverbesserungen Pflanzen	1'889.90		7'500.00		9'023.10	
	Netto Aufwand		1'889.90		7'500.00		9'023.10
8140.3614.01	Entschädigung an öffentlichen Unternehmungen	1'889.90		7'500.00		9'023.10	
82	Forstwirtschaft	64'039.30	27'379.40	99'175.00	47'660.00	30'138.75	21'795.15
	Netto Aufwand		36'659.90		51'515.00		8'343.60
820	Forstwirtschaft	64'039.30	27'379.40	99'175.00	47'660.00	30'138.75	21'795.15
	Netto Aufwand		36'659.90		51'515.00		8'343.60
8200	Forstwirtschaft	64'039.30	27'379.40	99'175.00	47'660.00	30'138.75	21'795.15
	Netto Aufwand		36'659.90		51'515.00		8'343.60
8200.3141.01	Unterhalt Strassen / Verkehrswege (Forststrassen, Wanderwege)	32'697.80		69'520.00		21'753.40	

12.2 Erfolgsrechnung nach Funktionen

Konto	Erfolgsrechnung Funktionale Gliederung ER	Rechnung 2024		Budget 2024		Rechnung 2023	
		Aufwand	Ertrag	Aufwand	Ertrag	Aufwand	Ertrag
8200.3612.01	Entschädigungen an Gemeinden und Gemeindeverbände (Schwellentelle, Verbandsbeiträge)	8'256.75		8'300.00		8'385.35	
8200.3614.01	Entschädigungen an öffentliche Unternehmungen	23'084.75		21'355.00			
8200.4250.03	Verkäufe Deckkäse		127.00		200.00		175.00
8200.4612.01	Entschädigungen von Gemeinden und Gemeindeverbänden		27'252.40		47'460.00		21'620.15
84	Tourismus	5'000.00		5'000.00		4'500.00	
	Netto Aufwand		5'000.00		5'000.00		4'500.00
840	Tourismus	5'000.00		5'000.00		4'500.00	
	Netto Aufwand		5'000.00		5'000.00		4'500.00
8406	Regionaler Tourismus	5'000.00		5'000.00		4'500.00	
	Netto Aufwand		5'000.00		5'000.00		4'500.00
8406.3636.01	Beiträge an private Organisationen ohne Erwerbszweck	5'000.00		5'000.00		4'500.00	
85	Industrie, Gewerbe, Handel	696.50		725.00		678.50	
	Netto Aufwand		696.50		725.00		678.50
850	Industrie, Gewerbe, Handel	696.50		725.00		678.50	
	Netto Aufwand		696.50		725.00		678.50
8500	Industrie, Gewerbe, Handel	696.50		725.00		678.50	
	Netto Aufwand		696.50		725.00		678.50
8500.3636.01	Beiträge an private Organisationen ohne Erwerbszweck	696.50		725.00		678.50	
87	Brennstoffe und Energie		57'755.70		60'000.00		59'905.30
	Netto Ertrag	57'755.70		60'000.00		59'905.30	
871	Elektrizität		57'755.70		60'000.00		59'905.30
	Netto Ertrag	57'755.70		60'000.00		59'905.30	
8710	Elektrizität allgemein		57'755.70		60'000.00		59'905.30
	Netto Ertrag	57'755.70		60'000.00		59'905.30	
8710.4120.01	Konzessionen BKW Energie AG		57'755.70		60'000.00		59'905.30
9	Finanzen und Steuern	468'163.40	4'401'073.73	564'980.00	4'554'938.50	561'487.45	4'254'868.63
	Netto Ertrag	3'932'910.33		3'989'958.50		3'693'381.18	
91	Steuern	15'069.85	3'888'236.00	23'200.00	4'168'950.00	6'482.90	3'941'755.85
	Netto Ertrag	3'873'166.15		4'145'750.00		3'935'272.95	
910	Steuern	15'069.85	3'888'236.00	23'200.00	4'168'950.00	6'482.90	3'941'755.85
	Netto Ertrag	3'873'166.15		4'145'750.00		3'935'272.95	
9100	Allgemeine Gemeindesteuern	14'639.25	3'429'924.50	23'000.00	3'455'550.00	4'992.10	3'122'428.65
	Netto Ertrag	3'415'285.25		3'432'550.00		3'117'436.55	
9100.3180.01	Wertberichtigung gefährdete Steuerguthaben	-6'918.35		3'000.00		-24'130.35	
9100.3181.01	Forderungsverluste allgemeine Gemeindesteuern	21'557.60		20'000.00		29'122.45	
9100.4000.01	Einkommenssteuern		2'951'812.50		3'040'000.00		2'671'476.45
9100.4000.20	Nachsteuern und Bussen natürliche Personen		10'714.35				921.15

12.2 Erfolgsrechnung nach Funktionen

Konto	Erfolgsrechnung Funktionale Gliederung ER	Rechnung 2024		Budget 2024		Rechnung 2023	
		Aufwand	Ertrag	Aufwand	Ertrag	Aufwand	Ertrag
9100.4000.40	Aktive Steuerauscheidungen Einkommen		71'624.30		64'000.00		69'797.20
9100.4000.50	Passive Steuerauscheidungen Einkommen		-131'080.15		-115'000.00		-86'986.05
9100.4000.60	Pauschale Steueranrechnungen natürliche Personen		-1'992.60		-300.00		-2'095.00
9100.4001.01	Vermögenssteuern		277'646.75		296'000.00		246'090.65
9100.4001.40	Aktive Steuerauscheidungen Vermögen		43'207.00		38'000.00		45'121.40
9100.4001.50	Passive Steuerauscheidungen Vermögen		-25'038.00		-28'000.00		-31'964.25
9100.4002.01	Quellensteuer		116'217.75		60'000.00		111'070.55
9100.4002.10	Quellensteuer ausserhalb der Ertragsabrechnung (BGSA, Grenzgänger)		743.60		700.00		413.90
9100.4010.01	Gewinnsteuern		62'342.45		50'000.00		37'040.55
9100.4010.40	Aktive Steuerauscheidungen Gewinnsteuern		53'830.30		52'000.00		60'393.65
9100.4010.50	Passive Steuerauscheidungen Gewinnsteuern		-2'001.60		-3'200.00		-488.40
9100.4011.01	Kapitalsteuern		858.35		50.00		186.30
9100.4011.40	Aktive Steuerauscheidungen Kapitalsteuern		138.40		300.00		822.95
9100.4011.50	Passive Steuerauscheidungen Kapitalsteuern						-2.35
9100.4029.01	Eingang abgeschriebene Steuern		901.10		1'000.00		629.95
9101	Sondersteuern	285.15	12'145.85		260'000.00	1'152.35	387'774.15
	Netto Ertrag	11'860.70		260'000.00		386'621.80	
9101.3181.01	Forderungsverluste Sondersteuern	285.15				1'152.35	
9101.4022.01	Grundstückgewinnsteuern		-129'018.45		180'000.00		325'926.70
9101.4022.10	Sonderveranlagungen		141'164.30		80'000.00		61'847.45
9102	Liegenschaftssteuern	158.45	439'165.65	200.00	445'000.00	169.95	423'753.05
	Netto Ertrag	439'007.20		444'800.00		423'583.10	
9102.3181.01	Forderungsverluste Liegenschaftssteuern	158.45		200.00		169.95	
9102.4021.01	Liegenschaftssteuern		439'165.65		445'000.00		423'753.05
9103	Hundesteuern	-13.00	7'000.00		8'400.00	168.50	7'800.00
	Netto Ertrag	7'013.00		8'400.00		7'631.50	
9103.3180.01	Wertberichtigungen auf Forderungen	-13.00				-131.50	
9103.3181.01	Forderungsverluste Hundetaxe					300.00	
9103.4033.01	Hundetaxe		7'000.00		8'400.00		7'800.00
93	Finanz- und Lastenausgleich	223'020.00	214'504.00	227'000.00	223'880.00	218'764.00	200'974.00
	Netto Aufwand		8'516.00		3'120.00		17'790.00
930	Finanz- und Lastenausgleich	223'020.00	214'504.00	227'000.00	223'880.00	218'764.00	200'974.00
	Netto Aufwand		8'516.00		3'120.00		17'790.00
9300	Finanz- und Lastenausgleich	223'020.00	214'504.00	227'000.00	223'880.00	218'764.00	200'974.00
	Netto Aufwand		8'516.00		3'120.00		17'790.00
9300.3621.60	Lastenausgleich neue Aufgabenteilung	223'020.00		227'000.00		218'764.00	
9300.4621.60	Geografisch-topografischer Zuschuss		23'465.00		23'800.00		23'794.00
9300.4621.61	Soziodemografischer Zuschuss		10'754.00		9'580.00		9'392.00
9300.4622.70	Disparitätenabbau Gemeinden		180'285.00		190'500.00		167'788.00
95	Ertragsanteile, übrige		6'050.15		25'060.00		44'324.35
	Netto Ertrag	6'050.15		25'060.00		44'324.35	
950	Ertragsanteile, übrige		6'050.15		25'060.00		44'324.35
	Netto Ertrag	6'050.15		25'060.00		44'324.35	

12.2 Erfolgsrechnung nach Funktionen

Konto	Erfolgsrechnung Funktionale Gliederung ER	Rechnung 2024		Budget 2024		Rechnung 2023	
		Aufwand	Ertrag	Aufwand	Ertrag	Aufwand	Ertrag
9500	Ertragsanteile, übrige		6'050.15		25'060.00		44'324.35
	Netto Ertrag	6'050.15		25'060.00		44'324.35	
9500.4024.01	Erbschafts- und Schenkungssteuern		1'344.00		20'000.00		39'331.50
9500.4600.01	Ertragsanteile an Direkter Bundessteuer		4'706.15		5'060.00		4'992.85
96	Vermögens- und Schuldenverwaltung	50'073.55	136'021.31	134'780.00	44'890.00	19'842.35	64'226.28
	Netto Aufwand				89'890.00		
	Netto Ertrag	85'947.76				44'383.93	
961	Zinsen	37'985.75	28'948.66	102'550.00	41'110.00	17'194.65	25'407.18
	Netto Aufwand		9'037.09		61'440.00		
	Netto Ertrag					8'212.53	
9610	Zinsen	37'985.75	28'948.66	102'550.00	41'110.00	17'194.65	25'407.18
	Netto Aufwand		9'037.09		61'440.00		
	Netto Ertrag					8'212.53	
9610.3130.01	Dienstleistungen Dritter	3'243.00					
9610.3181.01	Abschreibungen (Verzugszinse)			200.00			
9610.3401.01	Verzinsungen kurzfristige Finanzverbindlichkeiten			6'500.00		4'375.00	
9610.3406.01	Verzinsungen langfristige Finanzverbindlichkeiten	21'615.00		81'500.00		6'481.95	
9610.3409.01	Übrige Passivzinsen (Sonderrechnungen)	1'389.20		50.00		351.65	
9610.3409.02	Verrechnete Zinse und Zinsaufwand (SF)	8'893.35		11'300.00		3'670.20	
9610.3499.01	Vergütungsszinse Steuern	2'845.20		3'000.00		2'315.85	
9610.4400.01	Zinsen Forderungen und Kontokorrente		375.91		750.00		4'238.50
9610.4401.01	Verzugszinzen (Steuern)		16'545.10		12'000.00		11'838.18
9610.4409.02	Verrechnete Zinse und Zinsertrag (SF)		6'583.15		24'000.00		2'666.50
9610.4420.01	Dividenden FV		4.50		200.00		184.00
9610.4451.01	Erträge aus Beteiligungen VV		5'440.00		4'160.00		6'480.00
963	Liegenschaften des Finanzvermögens	12'087.80	107'072.65	32'230.00	3'780.00	2'647.70	38'819.10
	Netto Aufwand				28'450.00		
	Netto Ertrag	94'984.85				36'171.40	
9630	Liegenschaften des Finanzvermögens	12'087.80	107'072.65	32'230.00	3'780.00	2'647.70	38'819.10
	Netto Aufwand				28'450.00		
	Netto Ertrag	94'984.85				36'171.40	
9630.3430.01	Baulicher Unterhalt Grundstücke FV	7'796.20		28'500.00			
9630.3431.01	Baulicher Unterhalt Hochbauten FV	1'364.85		100.00			
9630.3431.20	nicht baulicher Unterhalt Liegenschaften FV (Gebäudetechnik usw.)			50.00			
9630.3439.01	übriger Liegenschaftsaufwand FV (Strom, WVO, Abwasser, GVB)	2'853.95		3'500.00		2'574.90	
9630.3612.01	Entschädigungen an Gemeinden und Gemeindeverbände (Schwellentelle)	72.80		80.00		72.80	
9630.4430.01	Pacht- und Mietzinse Liegenschaften FV		340.00		580.00		340.00
9630.4430.02	Baurechtszinse Liegenschaften FV		4'646.30		3'200.00		3'228.10
9630.4443.01	Marktwertanpassungen Liegenschaften		102'086.35				35'251.00
97	Rückverteilungen		567.00		560.00		559.00
	Netto Ertrag	567.00		560.00		559.00	

12.2 Erfolgsrechnung nach Funktionen

Konto	Erfolgsrechnung Funktionale Gliederung ER	Rechnung 2024		Budget 2024		Rechnung 2023	
		Aufwand	Ertrag	Aufwand	Ertrag	Aufwand	Ertrag
971	Rückverteilungen aus CO2-Abgabe		567.00		560.00		559.00
	Netto Ertrag	567.00		560.00		559.00	
9710	Rückverteilungen aus CO2-Abgabe		567.00		560.00		559.00
	Netto Ertrag	567.00		560.00		559.00	
9710.4699.10	Rückverteilung CO2-Abgabe		567.00		560.00		559.00
99	Nicht aufgeteilte Posten	180'000.00	155'695.27	180'000.00	91'598.50	316'398.20	3'029.15
	Netto Aufwand		24'304.73		88'401.50		313'369.05
990	Nicht aufgeteilte Posten	180'000.00		180'000.00			
	Netto Aufwand		180'000.00		180'000.00		
9902	Einlagen in Vorfinanzierung SF des EK	180'000.00		180'000.00			
	Netto Aufwand		180'000.00		180'000.00		
9902.3893.01	Einlage in Vorfinanzierungen des EK	180'000.00					
9902.3894.01	Einlagen in Vorfinanzierung SF des EK (Generationenwerk ZöN E)			180'000.00			
995	Neutrale Aufwendungen und Erträge		3'029.15		3'030.00		3'029.15
	Netto Ertrag	3'029.15		3'030.00		3'029.15	
9950	Neutrale Aufwendungen und Erträge		3'029.15		3'030.00		3'029.15
	Netto Ertrag	3'029.15		3'030.00		3'029.15	
9950.4896.01	Entnahmen aus Neubewertungsreserven		3'029.15		3'030.00		3'029.15
999	Abschluss		152'666.12		88'568.50	316'398.20	
	Netto Aufwand						316'398.20
	Netto Ertrag	152'666.12		88'568.50			
9990	Abschluss		152'666.12		88'568.50	316'398.20	
	Netto Aufwand						316'398.20
	Netto Ertrag	152'666.12		88'568.50			
9990.9000.01	Ertragsüberschuss					316'398.20	
9990.9001.01	Aufwandüberschuss		152'666.12		88'568.50		

12.3 Erfolgsrechnung nach Sachgruppen

Konto	Erfolgsrechnung Sachgruppengliederung ER	Rechnung 2024		Budget 2024		Rechnung 2023	
		Aufwand	Ertrag	Aufwand	Ertrag	Aufwand	Ertrag
	Total	5'887'512.54	5'887'512.54	5'745'378.50	5'745'378.50	8'435'139.90	8'435'139.90
3	Aufwand	5'871'367.55		5'745'378.50		8'118'741.70	
	Netto Aufwand		5'871'367.55		5'745'378.50		8'118'741.70
30	Personalaufwand	1'048'256.08		1'078'153.00		1'025'049.65	
	Netto Aufwand		1'048'256.08		1'078'153.00		1'025'049.65
300	Behörden und Kommissionen	66'452.00		75'075.00		73'364.00	
	Netto Aufwand		66'452.00		75'075.00		73'364.00
3000	Löhne, Tag- und Sitzungsgelder an Behörden und Kommissionen	66'452.00		75'075.00		73'364.00	
	Netto Aufwand		66'452.00		75'075.00		73'364.00
301	Löhne des Verwaltungs- und Betriebspersonals	810'705.80		815'790.00		793'022.05	
	Netto Aufwand		810'705.80		815'790.00		793'022.05
3010	Löhne des Verwaltungs- und Betriebspersonals	810'705.80		815'790.00		793'022.05	
	Netto Aufwand		810'705.80		815'790.00		793'022.05
304	Zulagen	5'423.55		7'128.00		5'133.40	
	Netto Aufwand		5'423.55		7'128.00		5'133.40
3040	Kinder- und Ausbildungszulagen	5'423.55		7'128.00		5'133.40	
	Netto Aufwand		5'423.55		7'128.00		5'133.40
305	Arbeitgeberbeiträge	155'315.90		155'360.00		145'157.10	
	Netto Aufwand		155'315.90		155'360.00		145'157.10
3050	AG-Beiträge AHV, IV, EO, ALV, Verwaltungskosten	55'481.30		58'401.00		53'703.15	
	Netto Aufwand		55'481.30		58'401.00		53'703.15
3052	AG-Beiträge an Pensionskassen	59'749.80		56'120.00		52'457.40	
	Netto Aufwand		59'749.80		56'120.00		52'457.40
3053	AG-Beiträge an Unfallversicherungen	11'336.75		13'397.00		10'690.15	
	Netto Aufwand		11'336.75		13'397.00		10'690.15
3054	AG-Beiträge an Familienausgleichskasse	12'827.00		15'861.00		12'452.75	
	Netto Aufwand		12'827.00		15'861.00		12'452.75
3055	AG-Beiträge an Krankentaggeldversicherungen	15'921.05		11'581.00		15'853.65	
	Netto Aufwand		15'921.05		11'581.00		15'853.65
309	Übriger Personalaufwand	10'358.83		24'800.00		8'373.10	
	Netto Aufwand		10'358.83		24'800.00		8'373.10
3090	Aus- und Weiterbildung des Personals	2'748.43		15'700.00		2'097.40	
	Netto Aufwand		2'748.43		15'700.00		2'097.40
3091	Personalwerbung	582.90					
	Netto Aufwand		582.90				
3099	Übriger Personalaufwand	7'027.50		9'100.00		6'275.70	
	Netto Aufwand		7'027.50		9'100.00		6'275.70
31	Sach- und übriger Betriebsaufwand	1'165'959.17		1'213'180.50		1'110'686.63	
	Netto Aufwand		1'165'959.17		1'213'180.50		1'110'686.63
310	Material- und Warenaufwand	109'899.31		129'692.00		90'418.28	
	Netto Aufwand		109'899.31		129'692.00		90'418.28
3100	Büromaterial	6'769.42		11'000.00		4'890.80	
	Netto Aufwand		6'769.42		11'000.00		4'890.80
3101	Betriebs-, Verbrauchsmaterial	50'618.41		53'790.00		45'862.32	
	Netto Aufwand		50'618.41		53'790.00		45'862.32
3102	Drucksachen, Publikationen	5'413.60		5'458.00		5'809.65	
	Netto Aufwand		5'413.60		5'458.00		5'809.65
3103	Fachliteratur, Zeitschriften	1'903.10		2'370.00		2'096.00	

12.3 Erfolgsrechnung nach Sachgruppen

Konto	Erfolgsrechnung Sachgruppengliederung ER	Rechnung 2024		Budget 2024		Rechnung 2023	
		Aufwand	Ertrag	Aufwand	Ertrag	Aufwand	Ertrag
3104	Netto Aufwand Lehrmittel	32'006.88	1'903.10	37'834.00	2'370.00	26'571.56	2'096.00
3105	Netto Aufwand Lebensmittel	13'006.40	32'006.88	17'940.00	37'834.00	5'134.60	26'571.56
3106	Netto Aufwand Medizinisches Material	169.40	13'006.40	300.00	17'940.00	53.35	5'134.60
3109	Netto Aufwand Übriger Material- und Warenaufwand	12.10	169.40	1'000.00	300.00		53.35
	Netto Aufwand		12.10		1'000.00		
311	Nicht aktivierbare Anlagen	60'630.84		44'824.00		37'216.43	
	Netto Aufwand		60'630.84		44'824.00		37'216.43
3110	Büromöbel und Geräte	14'227.18	14'227.18	1'500.00	1'500.00	1'150.95	1'150.95
3111	Netto Aufwand Maschinen, Geräte und Fahrzeuge	14'523.65		20'500.00		14'872.15	
	Netto Aufwand		14'523.65		20'500.00		14'872.15
3112	Kleider, Wäsche, Vorhänge	2'264.40	2'264.40	1'900.00	1'900.00	1'819.55	1'819.55
3113	Netto Aufwand Hardware	4'947.85	4'947.85	1'000.00	1'000.00	3'456.75	3'456.75
	Netto Aufwand		4'947.85		1'000.00		3'456.75
3118	Immaterielle Anlagen	9'031.55	9'031.55	5'000.00	5'000.00	2'278.35	2'278.35
3119	Netto Aufwand Übrige nicht aktivierbare Anlagen	15'636.21	15'636.21	14'924.00	14'924.00	13'638.68	13'638.68
	Netto Aufwand						
312	Ver- und Entsorgung Liegenschaften Verwaltungsvermögen	85'070.86		78'800.00		61'360.76	
	Netto Aufwand		85'070.86		78'800.00		61'360.76
3120	Ver- und Entsorgung Liegenschaften	85'070.86		78'800.00		61'360.76	
	Verwaltungsvermögen		85'070.86		78'800.00		61'360.76
	Netto Aufwand						
313	Dienstleistungen und Honorare	374'089.53		396'585.00		353'008.69	
	Netto Aufwand		374'089.53		396'585.00		353'008.69
3130	Dienstleistungen Dritter	226'868.11	226'868.11	201'940.00	201'940.00	173'161.99	173'161.99
3132	Netto Aufwand Honorare externe Berater, Gutachter, Fachexperten etc.	78'547.92		121'200.00		120'714.15	
	Netto Aufwand		78'547.92		121'200.00		120'714.15
3133	Informatik-Nutzungsaufwand	34'956.90	34'956.90	35'000.00	35'000.00	25'590.30	25'590.30
3134	Netto Aufwand Sachversicherungsprämien	24'404.05	24'404.05	24'880.00	24'880.00	23'306.85	23'306.85
	Netto Aufwand		24'404.05		24'880.00		23'306.85
3136	Honorare privatärztlicher Tätigkeit	4'485.00	4'485.00	6'300.00	6'300.00	5'790.00	5'790.00
3137	Netto Aufwand Steuern und Abgaben	4'827.55	4'827.55	5'065.00	5'065.00	4'445.40	4'445.40
	Netto Aufwand		4'827.55		5'065.00		4'445.40
3138	Kurse, Prüfungen und Beratungen			2'200.00	2'200.00		
	Netto Aufwand				2'200.00		
314	Baulicher Unterhalt und betrieblicher Unterhalt	354'946.05		370'520.00		380'855.12	
	Netto Aufwand		354'946.05		370'520.00		380'855.12
3140	Unterhalt an Grundstücken	11'280.20	11'280.20	15'300.00	15'300.00	25'773.20	25'773.20
3141	Netto Aufwand Unterhalt Strassen / Verkehrswege	251'403.35		235'020.00		256'300.32	
	Netto Aufwand		251'403.35		235'020.00		256'300.32
3142	Unterhalt Wasserbau			100.00	100.00		
	Netto Aufwand				100.00		
3143	Unterhalt übrige Tiefbauten	18'784.65	18'784.65	38'300.00	38'300.00	44'576.45	44'576.45
3144	Netto Aufwand Unterhalt Hochbauten, Gebäude	73'477.85	73'477.85	81'800.00	81'800.00	54'205.15	54'205.15
	Netto Aufwand						
315	Unterhalt Mobilien und immaterielle Anlagen	73'297.99		72'759.50		95'252.55	

12.3 Erfolgsrechnung nach Sachgruppen

Konto	Erfolgsrechnung Sachgruppengliederung ER	Rechnung 2024		Budget 2024		Rechnung 2023	
		Aufwand	Ertrag	Aufwand	Ertrag	Aufwand	Ertrag
	Netto Aufwand		73'297.99		72'759.50		95'252.55
3150	Unterhalt Büromöbel und -geräte	992.95		1'550.00			
	Netto Aufwand		992.95		1'550.00		
3151	Unterhalt Apparate, Maschinen, Geräte, Fahrzeuge, Werkzeuge	44'192.69		40'500.00		55'901.35	
	Netto Aufwand		44'192.69		40'500.00		55'901.35
3153	Informatik-Unterhalt (Hardware)	1'601.00		2'000.00			
	Netto Aufwand		1'601.00		2'000.00		
3158	Unterhalt immaterielle Anlagen	23'555.85		22'609.50		18'477.70	
	Netto Aufwand		23'555.85		22'609.50		18'477.70
3159	Unterhalt übrige mobile Anlagen	2'955.50		6'100.00		20'873.50	
	Netto Aufwand		2'955.50		6'100.00		20'873.50
316	Mieten, Leasing, Pachten, Benützungsgebühren	41'746.85		30'905.00		34'466.10	
	Netto Aufwand		41'746.85		30'905.00		34'466.10
3160	Miete und Pacht Liegenschaften	1'102.20		1'065.00		1'102.20	
	Netto Aufwand		1'102.20		1'065.00		1'102.20
3161	Mieten, Benützungskosten Anlagen	30'397.45		19'520.00		22'830.55	
	Netto Aufwand		30'397.45		19'520.00		22'830.55
3162	Raten für operatives Leasing	10'247.20		10'320.00		10'533.35	
	Netto Aufwand		10'247.20		10'320.00		10'533.35
317	Spesenentschädigungen	39'023.80		41'775.00		36'497.90	
	Netto Aufwand		39'023.80		41'775.00		36'497.90
3170	Reisekosten und Spesen	26'880.05		27'920.00		26'544.60	
	Netto Aufwand		26'880.05		27'920.00		26'544.60
3171	Exkursionen, Schulreisen und Lager	12'143.75		13'855.00		9'953.30	
	Netto Aufwand		12'143.75		13'855.00		9'953.30
318	Wertberichtigungen auf Forderungen	11'911.22		25'120.00		6'119.05	
	Netto Aufwand		11'911.22		25'120.00		6'119.05
3180	Wertberichtigungen auf Forderungen	-10'089.90		4'720.00		-25'503.10	
	Netto Aufwand				4'720.00		
	Netto Ertrag	10'089.90				25'503.10	
3181	Tatsächliche Forderungsverluste	22'001.12		20'400.00		31'622.15	
	Netto Aufwand		22'001.12		20'400.00		31'622.15
319	Verschiedener Betriebsaufwand	15'342.72		22'200.00		15'491.75	
	Netto Aufwand		15'342.72		22'200.00		15'491.75
3199	Übriger Betriebsaufwand	15'342.72		22'200.00		15'491.75	
	Netto Aufwand		15'342.72		22'200.00		15'491.75
33	Abschreibungen Verwaltungsvermögen	221'720.80		268'965.00		213'666.90	
	Netto Aufwand		221'720.80		268'965.00		213'666.90
330	Sachanlagen VV	201'804.55		237'335.00		191'133.90	
	Netto Aufwand		201'804.55		237'335.00		191'133.90
3300	Planmässige Abschreibungen Sachanlagen	201'804.55		237'335.00		191'133.90	
	Netto Aufwand		201'804.55		237'335.00		191'133.90
332	Abschreibungen Immaterielle Anlagen	19'916.25		31'630.00		22'533.00	
	Netto Aufwand		19'916.25		31'630.00		22'533.00
3320	Planmässige Abschreibungen immaterielle Anlagen	19'916.25		31'630.00		22'533.00	
	Netto Aufwand		19'916.25		31'630.00		22'533.00
34	Finanzaufwand	53'340.90		141'500.00		22'481.05	
	Netto Aufwand		53'340.90		141'500.00		22'481.05

12.3 Erfolgsrechnung nach Sachgruppen

Konto	Erfolgsrechnung Sachgruppengliederung ER	Rechnung 2024		Budget 2024		Rechnung 2023	
		Aufwand	Ertrag	Aufwand	Ertrag	Aufwand	Ertrag
340	Zinsaufwand	38'480.70		106'350.00		17'545.30	
	Netto Aufwand		38'480.70		106'350.00		17'545.30
3401	Verzinsung kurzfristige Finanzverbindlichkeiten			6'500.00		4'375.00	
	Netto Aufwand				6'500.00		4'375.00
3406	Verzinsung langfristige Finanzverbindlichkeiten	21'615.00		81'500.00		6'481.95	
	Netto Aufwand		21'615.00		81'500.00		6'481.95
3409	Übrige Passivzinsen	16'865.70		18'350.00		6'688.35	
	Netto Aufwand		16'865.70		18'350.00		6'688.35
343	Liegenschaftenaufwand	12'015.00		32'150.00		2'574.90	
	Finanzvermögen						
	Netto Aufwand		12'015.00		32'150.00		2'574.90
3430	Baulicher Unterhalt Liegenschaften FV	7'796.20		28'500.00			
	Netto Aufwand		7'796.20		28'500.00		
3431	Nicht baulicher Unterhalt Liegenschaften FV	1'364.85		150.00			
	Netto Aufwand		1'364.85		150.00		
3439	Übriger Liegenschaftsaufwand FV	2'853.95		3'500.00		2'574.90	
	Netto Aufwand		2'853.95		3'500.00		2'574.90
349	Verschiedener Finanzaufwand	2'845.20		3'000.00		2'360.85	
	Netto Aufwand		2'845.20		3'000.00		2'360.85
3499	Übriger Finanzaufwand	2'845.20		3'000.00		2'360.85	
	Netto Aufwand		2'845.20		3'000.00		2'360.85
35	Einlagen in Fonds und Spezialfinanzierungen	132'913.60		128'300.00		170'804.78	
	Netto Aufwand		132'913.60		128'300.00		170'804.78
351	Einlagen in Fonds und Spezialfinanzierungen im Eigenkapital	132'913.60		128'300.00		170'804.78	
	Netto Aufwand		132'913.60		128'300.00		170'804.78
3510	Einlagen in Spezialfinanzierungen EK	132'913.60		128'300.00		170'804.78	
	Netto Aufwand		132'913.60		128'300.00		170'804.78
36	Transferaufwand	2'856'007.15		2'676'380.00		2'373'425.03	
	Netto Aufwand		2'856'007.15		2'676'380.00		2'373'425.03
361	Entschädigungen an Gemeinwesen	1'225'672.30		1'199'935.00		1'095'084.20	
	Netto Aufwand		1'225'672.30		1'199'935.00		1'095'084.20
3611	Entschädigungen an Kantone und Konkordate	1'088'074.10		1'066'740.00		990'695.35	
	Netto Aufwand		1'088'074.10		1'066'740.00		990'695.35
3612	Entschädigungen an Gemeinden und Gemeindeverbände	107'623.55		99'340.00		93'332.80	
	Netto Aufwand		107'623.55		99'340.00		93'332.80
3614	Entschädigungen an öffentliche Unternehmungen	29'974.65		33'855.00		11'056.05	
	Netto Aufwand		29'974.65		33'855.00		11'056.05
362	Finanz- und Lastenausgleich	223'020.00		227'000.00		218'764.00	
	Netto Aufwand		223'020.00		227'000.00		218'764.00
3621	Finanz- und Lastenausgleich an Kanton	223'020.00		227'000.00		218'764.00	
	Netto Aufwand		223'020.00		227'000.00		218'764.00
363	Beiträge an Gemeinwesen und Dritte	1'395'086.50		1'237'215.00		1'047'346.83	
	Netto Aufwand		1'395'086.50		1'237'215.00		1'047'346.83
3631	Beiträge an Kantone und Konkordate	358'401.70		370'520.00		360'900.00	
	Netto Aufwand		358'401.70		370'520.00		360'900.00

12.3 Erfolgsrechnung nach Sachgruppen

Konto	Erfolgsrechnung Sachgruppengliederung ER	Rechnung 2024		Budget 2024		Rechnung 2023	
		Aufwand	Ertrag	Aufwand	Ertrag	Aufwand	Ertrag
3632	Beiträge an Gemeinden und Gemeindeverbände Netto Aufwand	919'174.89		700'690.00		568'703.13	
3634	Beiträge an öffentliche Unternehmungen Netto Aufwand	18'282.20	919'174.89	20'370.00	700'690.00	18'131.00	568'703.13
3635	Beiträge an private Unternehmungen Netto Aufwand	3'200.00	18'282.20	4'500.00	20'370.00	6'600.40	18'131.00
3636	Beiträge an private Organisationen ohne Erwerbszweck Netto Aufwand	70'998.70	3'200.00	87'635.00	4'500.00	64'804.70	6'600.40
3637	Beiträge an private Haushalte Netto Aufwand	25'029.01	70'998.70	53'500.00	87'635.00	28'207.60	64'804.70
			25'029.01		53'500.00		28'207.60
366	Abschreibungen Investitionsbeiträge	12'228.35		12'230.00		12'230.00	
	Netto Aufwand		12'228.35		12'230.00		12'230.00
3660	Planmässige Abschreibung Investitionsbeiträge Netto Aufwand	12'228.35		12'230.00		12'230.00	
			12'228.35		12'230.00		12'230.00
38	Ausserordentlicher Aufwand	317'587.15		180'000.00		3'128'755.26	
	Netto Aufwand		317'587.15		180'000.00		3'128'755.26
389	Einlagen in das Eigenkapital	317'587.15		180'000.00		3'128'755.26	
	Netto Aufwand		317'587.15		180'000.00		3'128'755.26
3893	Einlagen in Vorfinanzierungen des EK Netto Aufwand	184'583.15				2'482'812.36	
			184'583.15				2'482'812.36
3894	Einlagen in finanzpolitische Reserven Netto Aufwand			180'000.00			
					180'000.00		
3898	Einlagen übriges Eigenkapital (Abwasserentsorgung) Netto Aufwand	133'004.00				645'942.90	
			133'004.00				645'942.90
39	Interne Verrechnungen	75'582.70		58'900.00		73'872.40	
	Netto Aufwand		75'582.70		58'900.00		73'872.40
391	Dienstleistungen	74'082.70		57'400.00		72'372.40	
	Netto Aufwand		74'082.70		57'400.00		72'372.40
3910	Interne Verrechnung von Dienstleistungen Netto Aufwand	74'082.70		57'400.00		72'372.40	
			74'082.70		57'400.00		72'372.40
393	Betriebs- und Verwaltungskosten	1'500.00		1'500.00		1'500.00	
	Netto Aufwand		1'500.00		1'500.00		1'500.00
3930	Interne Verrechnung von Betriebs- und Verwaltungskosten Netto Aufwand	1'500.00		1'500.00		1'500.00	
			1'500.00		1'500.00		1'500.00
4	Ertrag		5'723'632.52		5'603'665.00		7'549'400.62
	Netto Ertrag	5'723'632.52		5'603'665.00		7'549'400.62	
40	Fiskalertrag		3'889'580.00		4'188'950.00		3'981'087.35
	Netto Ertrag	3'889'580.00		4'188'950.00		3'981'087.35	
400	Direkte Steuern natürliche Personen		3'313'855.50		3'355'400.00		3'023'846.00
	Netto Ertrag	3'313'855.50		3'355'400.00		3'023'846.00	
4000	Einkommenssteuern natürliche Personen		2'901'078.40		2'988'700.00		2'653'113.75

12.3 Erfolgsrechnung nach Sachgruppen

Konto	Erfolgsrechnung Sachgruppengliederung ER	Rechnung 2024		Budget 2024		Rechnung 2023	
		Aufwand	Ertrag	Aufwand	Ertrag	Aufwand	Ertrag
4001	Netto Ertrag Vermögenssteuern natürliche Personen	2'901'078.40	295'815.75	2'988'700.00	306'000.00	2'653'113.75	259'247.80
4002	Netto Ertrag Quellensteuern natürliche Personen	295'815.75	116'961.35	306'000.00	60'700.00	259'247.80	111'484.45
	Netto Ertrag	116'961.35		60'700.00		111'484.45	
401	Direkte Steuern juristische Personen		115'167.90		99'150.00		97'952.70
4010	Netto Ertrag Gewinnsteuern juristische Personen	115'167.90	114'171.15	99'150.00	98'800.00	97'952.70	96'945.80
4011	Netto Ertrag Kapitalsteuern juristische Personen	114'171.15	996.75	98'800.00	350.00	96'945.80	1'006.90
	Netto Ertrag	996.75		350.00		1'006.90	
402	Übrige Direkte Steuern		453'556.60		726'000.00		851'488.65
4021	Netto Ertrag Grundsteuern	453'556.60	439'165.65	726'000.00	445'000.00	851'488.65	423'753.05
4022	Netto Ertrag Vermögensgewinnsteuern	439'165.65	12'145.85	445'000.00	260'000.00	423'753.05	387'774.15
4024	Netto Ertrag Erbrechts- und Schenkungssteuern	12'145.85	1'344.00	260'000.00	20'000.00	387'774.15	39'331.50
4029	Netto Ertrag Eingang abgeschriebene Steuern	1'344.00	901.10	20'000.00	1'000.00	39'331.50	629.95
	Netto Ertrag	901.10		1'000.00		629.95	
403	Besitz- und Aufwandsteuern		7'000.00		8'400.00		7'800.00
4033	Netto Ertrag Hundesteuer	7'000.00	7'000.00	8'400.00	8'400.00	7'800.00	7'800.00
	Netto Ertrag	7'000.00		8'400.00		7'800.00	
41	Regalien und Konzessionen		57'755.70		60'000.00		59'905.30
412	Netto Ertrag Konzessionen	57'755.70	57'755.70	60'000.00	60'000.00	59'905.30	59'905.30
4120	Netto Ertrag	57'755.70		60'000.00		59'905.30	
42	Entgelte		440'706.11		425'385.00		439'648.83
421	Netto Ertrag Gebühren für Amtshandlungen	440'706.11	45'795.20	425'385.00	59'700.00	439'648.83	56'117.45
4210	Netto Ertrag Gebühren für Amtshandlungen	45'795.20	45'795.20	59'700.00	59'700.00	56'117.45	56'117.45
424	Netto Ertrag Benützungsgebühren und Dienstleistungen	45'795.20		59'700.00		56'117.45	
4240	Netto Ertrag Benützungsgebühren und Dienstleistungen	168'676.82	168'676.82	132'260.00	132'260.00	138'180.95	138'180.95
425	Netto Ertrag Erlös aus Verkäufen	168'676.82		132'260.00		138'180.95	
4250	Netto Ertrag Verkäufe	159'632.50	159'632.50	152'500.00	152'500.00	146'896.40	146'896.40
426	Netto Ertrag Rückerstattungen	159'632.50		152'500.00		146'896.40	
4260	Netto Ertrag Rückerstattungen und Kostenbeteiligungen Dritter	66'424.39	66'424.39	80'825.00	80'825.00	98'354.03	98'354.03
	Netto Ertrag	66'424.39		80'825.00		98'354.03	

12.3 Erfolgsrechnung nach Sachgruppen

Konto	Erfolgsrechnung Sachgruppengliederung ER	Rechnung 2024		Budget 2024		Rechnung 2023	
		Aufwand	Ertrag	Aufwand	Ertrag	Aufwand	Ertrag
427	Bussen		177.20		100.00		100.00
	Netto Ertrag	177.20		100.00		100.00	
4270	Bussen		177.20		100.00		100.00
	Netto Ertrag	177.20		100.00		100.00	
43	Verschiedene Erträge		4'560.00				2'584.80
	Netto Ertrag	4'560.00				2'584.80	
431	Aktivierung Eigenleistungen		4'560.00				2'584.80
	Netto Ertrag	4'560.00				2'584.80	
4311	Aktivierbare Eigenleistungen auf immateriellen Anlagen		4'560.00				2'584.80
	Netto Ertrag	4'560.00				2'584.80	
44	Finanzertrag		368'764.56		135'980.00		794'206.83
	Netto Ertrag	368'764.56		135'980.00		794'206.83	
440	Zinsertrag		32'397.51		48'050.00		22'413.38
	Netto Ertrag	32'397.51		48'050.00		22'413.38	
4400	Zinsen flüssige Mittel		375.91		750.00		4'238.50
	Netto Ertrag	375.91		750.00		4'238.50	
4401	Zinsen Forderungen und Kontokorrente		16'545.10		12'000.00		11'838.18
	Netto Ertrag	16'545.10		12'000.00		11'838.18	
4409	Übrige Zinsen von Finanzvermögen		15'476.50		35'300.00		6'336.70
	Netto Ertrag	15'476.50		35'300.00		6'336.70	
442	Beteiligungsertrag FV		4.50		200.00		184.00
	Netto Ertrag	4.50		200.00		184.00	
4420	Dividenden		4.50		200.00		184.00
	Netto Ertrag	4.50		200.00		184.00	
443	Liegenschaftenertrag FV		4'986.30		3'780.00		3'568.10
	Netto Ertrag	4'986.30		3'780.00		3'568.10	
4430	Pacht- und Mietzinse Liegenschaften FV		4'986.30		3'780.00		3'568.10
	Netto Ertrag	4'986.30		3'780.00		3'568.10	
444	Wertberichtigungen Anlagen FV		102'086.35				35'251.00
	Netto Ertrag	102'086.35				35'251.00	
4443	Marktwertanpassungen Liegenschaften		102'086.35				35'251.00
	Netto Ertrag	102'086.35				35'251.00	
445	Finanzertrag aus Darlehen und Beteiligungen des VV		5'440.00		4'160.00		6'480.00
	Netto Ertrag	5'440.00		4'160.00		6'480.00	
4451	Erträge aus Beteiligungen VV		5'440.00		4'160.00		6'480.00
	Netto Ertrag	5'440.00		4'160.00		6'480.00	
447	Liegenschaftenertrag VV		90'845.90		79'790.00		80'367.45
	Netto Ertrag	90'845.90		79'790.00		80'367.45	
4470	Pacht- und Mietzinse Liegenschaften VV		84'759.75		75'030.00		75'858.15
	Netto Ertrag	84'759.75		75'030.00		75'858.15	
4472	Vergütung für Benützungen Liegenschaften VV		2'400.00		2'600.00		2'400.00
	Netto Ertrag	2'400.00		2'600.00		2'400.00	
4479	Übrige Erträge Liegenschaften VV		3'686.15		2'160.00		2'109.30
	Netto Ertrag	3'686.15		2'160.00		2'109.30	
449	Übriger Finanzertrag		133'004.00				645'942.90
	Netto Ertrag	133'004.00				645'942.90	

12.3 Erfolgsrechnung nach Sachgruppen

Konto	Erfolgsrechnung Sachgruppengliederung ER	Rechnung 2024		Budget 2024		Rechnung 2023	
		Aufwand	Ertrag	Aufwand	Ertrag	Aufwand	Ertrag
4490	Aufwertungen VV Netto Ertrag	133'004.00	133'004.00			645'942.90	645'942.90
45	Entnahmen aus Fonds und Spezialfinanzierungen		29'522.60		40'900.00		1'669'945.20
	Netto Ertrag	29'522.60		40'900.00		1'669'945.20	
451	Entnahmen aus Fonds und Spezialfinanzierungen im Eigenkapital		29'522.60		40'900.00		1'669'945.20
	Netto Ertrag	29'522.60		40'900.00		1'669'945.20	
4510	Entnahmen aus Spezialfinanzierungen des EK		29'522.60		40'900.00		1'669'945.20
	Netto Ertrag	29'522.60		40'900.00		1'669'945.20	
46	Transferertrag		498'061.70		533'520.00		525'120.76
	Netto Ertrag	498'061.70		533'520.00		525'120.76	
460	Ertragsanteile		4'706.15		5'060.00		4'992.85
	Netto Ertrag	4'706.15		5'060.00		4'992.85	
4600	Anteil an Bundeserträgen		4'706.15		5'060.00		4'992.85
	Netto Ertrag	4'706.15		5'060.00		4'992.85	
461	Entschädigungen von Gemeinwesen		259'026.55		265'710.00		242'222.91
	Netto Ertrag	259'026.55		265'710.00		242'222.91	
4611	Entschädigungen von Kantonen und Konkordaten		170'706.55		162'250.00		154'177.91
	Netto Ertrag	170'706.55		162'250.00		154'177.91	
4612	Entschädigungen von Gemeinden und Gemeindeverbänden		88'320.00		103'460.00		88'045.00
	Netto Ertrag	88'320.00		103'460.00		88'045.00	
462	Finanz- und Lastenausgleich		214'504.00		223'880.00		200'974.00
	Netto Ertrag	214'504.00		223'880.00		200'974.00	
4621	Finanz- und Lastenausgleich von Kantonen und Konkordaten		34'219.00		33'380.00		33'186.00
	Netto Ertrag	34'219.00		33'380.00		33'186.00	
4622	Finanz- und Lastenausgleich von Gemeinden und Gemeindeverbänden		180'285.00		190'500.00		167'788.00
	Netto Ertrag	180'285.00		190'500.00		167'788.00	
463	Beiträge von Gemeinwesen und Dritten		19'258.00		38'310.00		76'372.00
	Netto Ertrag	19'258.00		38'310.00		76'372.00	
4631	Beiträge von Kantonen und Konkordaten		17'758.00		36'810.00		74'872.00
	Netto Ertrag	17'758.00		36'810.00		74'872.00	
4632	Beiträge von Gemeinden und Gemeindeverbänden		1'500.00		1'500.00		1'500.00
	Netto Ertrag	1'500.00		1'500.00		1'500.00	
469	Verschiedener Transferertrag		567.00		560.00		559.00
	Netto Ertrag	567.00		560.00		559.00	
4699	Rückverteilungen		567.00		560.00		559.00
	Netto Ertrag	567.00		560.00		559.00	
48	Ausserordentlicher Ertrag		359'099.15		160'030.00		3'029.15
	Netto Ertrag	359'099.15		160'030.00		3'029.15	
489	Entnahmen aus dem Eigenkapital		359'099.15		160'030.00		3'029.15
	Netto Ertrag	359'099.15		160'030.00		3'029.15	
4893	Entnahmen aus Vorfinanzierungen des EK		356'070.00		157'000.00		
	Netto Ertrag	356'070.00		157'000.00			

12.3 Erfolgsrechnung nach Sachgruppen

Konto	Erfolgsrechnung Sachgruppengliederung ER	Rechnung 2024		Budget 2024		Rechnung 2023	
		Aufwand	Ertrag	Aufwand	Ertrag	Aufwand	Ertrag
4896	Entnahmen aus Neubewertungsreserven Netto Ertrag		3'029.15		3'030.00		3'029.15
		3'029.15		3'030.00		3'029.15	
49	Interne Verrechnungen		75'582.70		58'900.00		73'872.40
	Netto Ertrag	75'582.70		58'900.00		73'872.40	
491	Dienstleistungen		74'082.70		57'400.00		72'372.40
	Netto Ertrag	74'082.70		57'400.00		72'372.40	
4910	Interne Verrechnung von Dienstleistungen		74'082.70		57'400.00		72'372.40
	Netto Ertrag	74'082.70		57'400.00		72'372.40	
493	Betriebs- und Verwaltungskosten		1'500.00		1'500.00		1'500.00
	Netto Ertrag	1'500.00		1'500.00		1'500.00	
4930	Interne Verrechnung von Betriebs- und Verwaltungskosten		1'500.00		1'500.00		1'500.00
	Netto Ertrag	1'500.00		1'500.00		1'500.00	
9	Abschlusskonten	16'144.99	163'880.02		141'713.50	316'398.20	885'739.28
	Netto Ertrag	147'735.03		141'713.50		569'341.08	
90	Abschluss Erfolgsrechnung	16'144.99	163'880.02		141'713.50	316'398.20	885'739.28
	Netto Ertrag	147'735.03		141'713.50		569'341.08	
900	Abschluss Erfolgsrechnung		152'666.12		88'568.50	316'398.20	
	Netto Aufwand						316'398.20
	Netto Ertrag	152'666.12		88'568.50			
9000	Ertragsüberschuss					316'398.20	
	Netto Aufwand						316'398.20
9001	Aufwandüberschuss		152'666.12		88'568.50		
	Netto Ertrag	152'666.12		88'568.50			
901	Abschluss Fonds im EK, Ertragsüberschuss	16'144.99	11'213.90		53'145.00		885'739.28
	Netto Aufwand		4'931.09				
	Netto Ertrag			53'145.00		885'739.28	
9010	Abschluss Spezialfinanzierungen und Fonds im EK, Ertragsüberschuss	16'144.99					
	Netto Aufwand		16'144.99				
9011	Abschluss Spezialfinanzierungen und Fonds im EK, Aufwandüberschuss		11'213.90		53'145.00		885'739.28
	Netto Ertrag	11'213.90		53'145.00		885'739.28	

12.4 Investitionsrechnung nach Funktionen

Konto	Investitionsrechnung Funktionale Gliederung IR	Rechnung 2024		Budget 2024		Rechnung 2023	
		Aufwand	Ertrag	Aufwand	Ertrag	Aufwand	Ertrag
	Total	1'089'343.71	1'089'343.71	793'000.00	793'000.00	5'425'908.20	5'425'908.20
0	Allgemeine Verwaltung	30'514.00					
	Netto Aufwand		30'514.00				
02	Allgemeine Dienste	30'514.00					
	Netto Aufwand		30'514.00				
022	Allgemeine Dienste	30'514.00					
	Netto Aufwand		30'514.00				
0220	Allgemeine Dienste	30'514.00					
	Netto Aufwand		30'514.00				
0220.5060.01	Verwaltung, Erneuerung IT-Hardware	15'643.95					
0220.5200.01	Verwaltung, Einführung Cloud-Lösung	14'870.05					
1	Öffentliche Ordnung und Sicherheit, Verteidigung	83'308.85		115'000.00		4'939.60	1.00
	Netto Aufwand		83'308.85		115'000.00		4'938.60
14	Allgemeines Rechtswesen	11'098.90		40'000.00		4'939.60	
	Netto Aufwand		11'098.90		40'000.00		4'939.60
140	Allgemeines Rechtswesen	11'098.90		40'000.00		4'939.60	
	Netto Aufwand		11'098.90		40'000.00		4'939.60
1400	Allgemeines Rechtswesen	11'098.90		40'000.00		4'939.60	
	Netto Aufwand		11'098.90		40'000.00		4'939.60
1400.5290.01	Überarbeitung Baureglement (BMBV/Raumbedarf, Fließgewässer)	11'098.90				4'939.60	
1400.5290.02	Einführung ePlan			40'000.00			
16	Verteidigung	72'209.95		75'000.00			1.00
	Netto Aufwand		72'209.95		75'000.00		
	Netto Ertrag					1.00	
161	Militärische Verteidigung	72'209.95		75'000.00			1.00
	Netto Aufwand		72'209.95		75'000.00		
	Netto Ertrag					1.00	
1610	Militärische Verteidigung	72'209.95		75'000.00			1.00
	Netto Aufwand		72'209.95		75'000.00		
	Netto Ertrag					1.00	
1610.5650.01	Investitionsbeiträge an private Unternehmungen (elektronische Trefferanzeige)	72'209.95		75'000.00			
1610.6040.01	Übertragung von Hochbauten ins Finanzvermögen						1.00
2	Bildung	444'880.16		408'000.00		25'537.10	
	Netto Aufwand		444'880.16		408'000.00		25'537.10
21	Obligatorische Schule	444'880.16		408'000.00		25'537.10	
	Netto Aufwand		444'880.16		408'000.00		25'537.10

12.4 Investitionsrechnung nach Funktionen

Konto	Investitionsrechnung Funktionale Gliederung IR	Rechnung 2024		Budget 2024		Rechnung 2023	
		Aufwand	Ertrag	Aufwand	Ertrag	Aufwand	Ertrag
212	Primarstufe					12'275.20	
	Netto Aufwand						12'275.20
2120	Primarstufe					12'275.20	
	Netto Aufwand						12'275.20
2120.5060.03	Schulbetrieb, Anschaffung Hard-/Software für Lehrerpersonen					12'275.20	
217	Schulliegenschaften	444'880.16		408'000.00		13'261.90	
	Netto Aufwand		444'880.16		408'000.00		13'261.90
2170	Schulliegenschaften	444'880.16		408'000.00		13'261.90	
	Netto Aufwand		444'880.16		408'000.00		13'261.90
2170.5040.05	Schulliegenschaft, Sanierung Turnhallendach, Neubau Photovoltaikanlage	371'347.63		358'000.00		1'409.90	
2170.5040.06	Beleuchtungssanierung Turnhalle und Aussenbereich	71'979.65					
2170.5290.01	Schulareal - Bebauung ZöN E "Schulareal"	1'552.88		50'000.00		11'852.00	
3	Kultur, Sport und Freizeit, Kirche		1.00				1.00
	Netto Ertrag	1.00				1.00	
34	Sport und Freizeit		1.00				1.00
	Netto Ertrag	1.00				1.00	
341	Sport						1.00
	Netto Ertrag					1.00	
3410	Sport						1.00
	Netto Ertrag					1.00	
3410.6540.01	Übertragung von Beteiligungen an öffentlichen Unternehmungen ins Finanzvermögen						1.00
342	Freizeit		1.00				
	Netto Ertrag	1.00					
3420	Freizeit		1.00				
	Netto Ertrag	1.00					
3420.6000.01	Übertragung von Grundstücken ins Finanzvermögen		1.00				
6	Verkehr und Nachrichtenübermittlung	3'760.25	1.00	30'000.00		2'161.75	1.00
	Netto Aufwand		3'759.25		30'000.00		2'160.75
61	Strassenverkehr	1'500.00	1.00	30'000.00		2'161.75	1.00
	Netto Aufwand		1'499.00		30'000.00		2'160.75
615	Gemeindestrassen	1'500.00	1.00	30'000.00		2'161.75	1.00
	Netto Aufwand		1'499.00		30'000.00		2'160.75
6150	Gemeindestrassen	1'500.00	1.00	30'000.00		2'161.75	1.00
	Netto Aufwand		1'499.00		30'000.00		2'160.75
6150.5010.07	Übertragung Grundstück in IR	1'500.00					
6150.5010.09	Gemeindestrasse, Eybachweg, Instandstellung					504.75	
6150.5290.02	Gemeindestrasse, Bühlweg, Planungskredit			30'000.00			

12.4 Investitionsrechnung nach Funktionen

Konto	Investitionsrechnung Funktionale Gliederung IR	Rechnung 2024		Budget 2024		Rechnung 2023	
		Aufwand	Ertrag	Aufwand	Ertrag	Aufwand	Ertrag
6150.5290.03	Gemeindestrasse, Lüntweg, Vorstudie/Konzept					1'657.00	
6150.6010.01	Übertragung von Strassen ins Finanzvermögen		1.00				1.00
62	Öffentlicher Verkehr	2'260.25					
	Netto Aufwand		2'260.25				
629	Öffentlicher Verkehr	2'260.25					
	Netto Aufwand		2'260.25				
6290	Öffentlicher Verkehr	2'260.25					
	Netto Aufwand		2'260.25				
6290.5040.01	Neubau Warthäuser Bushaltestellen Leissigen	2'260.25					
7	Umweltschutz und Raumordnung	424'812.35	368'074.10	240'000.00		4'950'664.00	4'057'282.75
	Netto Aufwand		56'738.25		240'000.00		893'381.25
71	Wasserversorgung	139'018.95	32'954.45	220'000.00		1'197'656.20	249'299.10
	Netto Aufwand		106'064.50		220'000.00		948'357.10
710	Wasserversorgung	139'018.95	32'954.45	220'000.00		1'197'656.20	249'299.10
	Netto Aufwand		106'064.50		220'000.00		948'357.10
7101	Wasserversorgung [Gemeindebetrieb]	139'018.95	32'954.45	220'000.00		1'197'656.20	249'299.10
	Netto Aufwand		106'064.50		220'000.00		948'357.10
7101.5031.08	Verbindungsleitung Meielisalp-Bühlweg	136'336.45		160'000.00		1'032'972.20	
7101.5031.10	GWP-Massnahme: Leitungssanierungen Wasserversorgung			50'000.00			
7101.5031.14	Quellfassungsanlage Chüengstuel, Sanierung	668.05				123'893.80	
7101.5031.16	Zukunft WVO (Neubau Reservoir Gubi ink. Anschlussleitung)	2'014.45					
7101.5200.01	Ersatz Leitsystem WV					11'386.05	
7101.5291.05	Verbindungsleitung Meielisalp, Planungskredit			10'000.00		29'404.15	
7101.6310.08	Investitionsbeiträge von Kantonen und Konkordaten - Verbindungsleitung Meielisalp-Bühlweg		32'954.45				249'299.10
72	Abwasserentsorgung	266'008.00	335'119.65			3'737'510.75	3'807'983.65
	Netto Ertrag	69'111.65				70'472.90	
720	Abwasserentsorgung	266'008.00	335'119.65			3'737'510.75	3'807'983.65
	Netto Ertrag	69'111.65				70'472.90	
7200	Abwasserentsorgung allgemein		69'111.65				60'244.65
	Netto Ertrag	69'111.65				60'244.65	
7200.6420.01	Rückzahlung von Darlehen an Gemeinden und Gemeindezweckverbände		69'111.65				60'244.65
7201	Abwasserentsorgung [Gemeindebetrieb]	266'008.00	266'008.00			3'737'510.75	3'747'739.00
	Netto Ertrag					10'228.25	
7201.5032.02	Anschluss ARA Interlaken, Abwasser-Seeleitung, Seeleitung Därligen-Unterseen/Interlaken					64'001.40	

12.4 Investitionsrechnung nach Funktionen

Konto	Investitionsrechnung Funktionale Gliederung IR	Rechnung 2024		Budget 2024		Rechnung 2023	
		Aufwand	Ertrag	Aufwand	Ertrag	Aufwand	Ertrag
7201.5032.04	Anschluss ARA Interlaken, Abwasser-Seeleitung, Baunebenkosten					58'829.35	
7201.5420.01	Darlehen ARA	133'004.00				1'807'340.00	
7201.5900.01	Passivierung Einnahmen (ARA Region Interlaken)	133'004.00				1'807'340.00	
7201.6030.01	Übertragung Abwasseranlagen an ARA		133'004.00				1'807'340.00
7201.6310.01	Investitionsbeiträge von Kantonen und Konkordaten (Anschluss ARA Interlaken)						133'059.00
7201.6900.01	Aktivierte Ausgaben (ARA Region Interlaken)		133'004.00				1'807'340.00
79	Raumordnung	19'785.40		20'000.00		15'497.05	
	Netto Aufwand		19'785.40		20'000.00		15'497.05
790	Raumordnung	19'785.40		20'000.00		15'497.05	
	Netto Aufwand		19'785.40		20'000.00		15'497.05
7900	Raumordnung allgemein	19'785.40		20'000.00		15'497.05	
	Netto Aufwand		19'785.40		20'000.00		15'497.05
7900.5290.01	Planung, Gefahrenkarte Leissigen, Erstellen von Zwischengefahrenkarten			10'000.00			
7900.5290.03	Uferschutzplanung, Anpassungen	13'638.60		10'000.00		15'497.05	
7900.5290.05	Überarbeitung Gefahrenkarte Leissigen, Därligen, Krattigen	6'146.80					
9	Finanzen und Steuern	102'068.10	721'267.61		793'000.00	442'605.75	1'368'622.45
	Netto Ertrag	619'199.51		793'000.00		926'016.70	
99	Nicht aufgeteilte Posten	102'068.10	721'267.61		793'000.00	442'605.75	1'368'622.45
	Netto Ertrag	619'199.51		793'000.00		926'016.70	
999	Abschluss	102'068.10	721'267.61		793'000.00	442'605.75	1'368'622.45
	Netto Ertrag	619'199.51		793'000.00		926'016.70	
9990	Abschluss	102'068.10	721'267.61		793'000.00	442'605.75	1'368'622.45
	Netto Ertrag	619'199.51		793'000.00		926'016.70	
9990.5900.01	Passivierte Einnahmen	102'068.10				442'605.75	
9990.6900.01	Aktivierte Ausgaben		721'267.61		793'000.00		1'368'622.45

12.5 Investitionsrechnung nach Sachgruppen

Konto	Investitionsrechnung Sachgruppengliederung IR	Rechnung 2024		Budget 2024		Rechnung 2023	
		Aufwand	Ertrag	Aufwand	Ertrag	Aufwand	Ertrag
	Total	1'089'343.71	1'089'343.71	793'000.00	793'000.00	5'425'908.20	5'425'908.20
5	Investitionsausgaben	1'089'343.71		793'000.00		5'425'908.20	
	Netto Aufwand		1'089'343.71		793'000.00		5'425'908.20
50	Sachanlagen	601'750.43		568'000.00		1'293'886.60	
	Netto Aufwand		601'750.43		568'000.00		1'293'886.60
501	Strassen / Verkehrswege	1'500.00				504.75	
	Netto Aufwand		1'500.00				504.75
5010	Strassen / Verkehrswege	1'500.00				504.75	
	Netto Aufwand		1'500.00				504.75
503	Übriger Tiefbau	139'018.95		210'000.00		1'279'696.75	
	Netto Aufwand		139'018.95		210'000.00		1'279'696.75
5031	Tiefbauten Wasserversorgung	139'018.95		210'000.00		1'156'866.00	
	Netto Aufwand		139'018.95		210'000.00		1'156'866.00
5032	Tiefbauten Abwasserbeseitigung					122'830.75	
	Netto Aufwand						122'830.75
504	Hochbauten	445'587.53		358'000.00		1'409.90	
	Netto Aufwand		445'587.53		358'000.00		1'409.90
5040	Hochbauten	445'587.53		358'000.00		1'409.90	
	Netto Aufwand		445'587.53		358'000.00		1'409.90
506	Mobilien	15'643.95				12'275.20	
	Netto Aufwand		15'643.95				12'275.20
5060	Mobilien	15'643.95				12'275.20	
	Netto Aufwand		15'643.95				12'275.20
52	Immaterielle Anlagen	47'307.23		150'000.00		74'735.85	
	Netto Aufwand		47'307.23		150'000.00		74'735.85
520	Informatik	14'870.05				11'386.05	
	Netto Aufwand		14'870.05				11'386.05
5200	Informatik	14'870.05				11'386.05	
	Netto Aufwand		14'870.05				11'386.05
529	Übrige immaterielle Anlagen	32'437.18		150'000.00		63'349.80	
	Netto Aufwand		32'437.18		150'000.00		63'349.80
5290	Übrige immaterielle Anlagen	32'437.18		140'000.00		33'945.65	
	Netto Aufwand		32'437.18		140'000.00		33'945.65
5291	Wasserversorgung			10'000.00		29'404.15	
	Netto Aufwand				10'000.00		29'404.15
54	Darlehen	133'004.00				1'807'340.00	
	Netto Aufwand		133'004.00				1'807'340.00
542	Gemeinden und Gemeindeverbände	133'004.00				1'807'340.00	
	Netto Aufwand		133'004.00				1'807'340.00
5420	Darlehen an Gemeinden und Gemeindeverbände	133'004.00				1'807'340.00	
	Netto Aufwand		133'004.00				1'807'340.00
56	Eigene Investitionsbeiträge	72'209.95		75'000.00			
	Netto Aufwand		72'209.95		75'000.00		
565	Private Unternehmungen	72'209.95		75'000.00			
	Netto Aufwand		72'209.95		75'000.00		
5650	Investitionsbeiträge an private Unternehmungen	72'209.95		75'000.00			

12.5 Investitionsrechnung nach Sachgruppen

Konto	Investitionsrechnung Sachgruppengliederung IR	Rechnung 2024		Budget 2024		Rechnung 2023	
		Aufwand	Ertrag	Aufwand	Ertrag	Aufwand	Ertrag
	Netto Aufwand		72'209.95		75'000.00		
59	Übertrag an Bilanz	235'072.10				2'249'945.75	
	Netto Aufwand		235'072.10				2'249'945.75
590	Passivierungen	235'072.10				2'249'945.75	
	Netto Aufwand		235'072.10				2'249'945.75
5900	Passivierte Einnahmen	235'072.10				2'249'945.75	
	Netto Aufwand		235'072.10				2'249'945.75
6	Investitionseinnahmen		1'089'343.71		793'000.00		5'425'908.20
	Netto Ertrag	1'089'343.71		793'000.00		5'425'908.20	
60	Übertragung von Sachanlagen in das Finanzvermögen		133'006.00				1'807'342.00
	Netto Ertrag	133'006.00				1'807'342.00	
600	Übertragung von Grundstücken		1.00				
	Netto Ertrag	1.00					
6000	Übertragung von Grundstücken ins Finanzvermögen		1.00				
	Netto Ertrag	1.00					
601	Übertragung von Strassen / Verkehrswegen		1.00				1.00
	Netto Ertrag	1.00				1.00	
6010	Übertragung von Strassen / Verkehrswegen ins Finanzvermögen		1.00				1.00
	Netto Ertrag	1.00				1.00	
603	Übertragung übrige Tiefbauten		133'004.00				1'807'340.00
	Netto Ertrag	133'004.00				1'807'340.00	
6030	Übertragung von übrigen Tiefbauten ins Finanzvermögen		133'004.00				1'807'340.00
	Netto Ertrag	133'004.00				1'807'340.00	
604	Übertragung Hochbauten						1.00
	Netto Ertrag					1.00	
6040	Übertragung von Hochbauten ins Finanzvermögen						1.00
	Netto Ertrag					1.00	
63	Investitionsbeiträge für eigene Rechnung		32'954.45				382'358.10
	Netto Ertrag	32'954.45				382'358.10	
631	Kantone und Konkordate		32'954.45				382'358.10
	Netto Ertrag	32'954.45				382'358.10	
6310	Investitionsbeiträge von Kantonen und Konkordaten		32'954.45				382'358.10
	Netto Ertrag	32'954.45				382'358.10	
64	Rückzahlung von Darlehen		69'111.65				60'244.65
	Netto Ertrag	69'111.65				60'244.65	
642	Gemeinden und Gemeindeverbände		69'111.65				60'244.65
	Netto Ertrag	69'111.65				60'244.65	
6420	Rückzahlung von Darlehen an Gemeinden und Gemeindeverbände		69'111.65				60'244.65
	Netto Ertrag	69'111.65				60'244.65	

12.5 Investitionsrechnung nach Sachgruppen

Konto	Investitionsrechnung Sachgruppengliederung IR	Rechnung 2024		Budget 2024		Rechnung 2023	
		Aufwand	Ertrag	Aufwand	Ertrag	Aufwand	Ertrag
65	Übertragung von Beteiligungen Netto Ertrag					1.00	1.00
654	Öffentliche Unternehmungen Netto Ertrag					1.00	1.00
6540	Übertragung von Beteiligungen an öffentlichen Unternehmungen ins Finanzvermögen Netto Ertrag					1.00	1.00
69	Übertrag an Bilanz Netto Ertrag	854'271.61	854'271.61	793'000.00	793'000.00	3'175'962.45	3'175'962.45
690	Aktivierungen Netto Ertrag	854'271.61	854'271.61	793'000.00	793'000.00	3'175'962.45	3'175'962.45
6900	Aktivierte Ausgaben Netto Ertrag	854'271.61	854'271.61	793'000.00	793'000.00	3'175'962.45	3'175'962.45