

# EINWOHNERGEMEINDE LEISSIGEN



Jahresrechnung 2022

## INHALTSVERZEICHNIS

EINWOHNERGEMEINDE LEISSIGEN	0
1 BERICHTERSTATTUNG	4
2 ECKDATEN	11
2.1 Übersicht	11
2.2 Selbstfinanzierung / Finanzierungsergebnis	12
2.3 Gestufte Erfolgsausweise	13
2.3.1 Gesamter Haushalt	13
2.3.2 Allgemeiner Haushalt	14
2.3.3 Wasserversorgung	15
2.3.4 Abwasserentsorgung	16
2.3.5 Abfall	17
2.3.6 Bootshafen	18
3 BILANZ	19
4 FUNKTIONEN	21
4.1 Erfolgsrechnung	21
4.2 Investitionsrechnung	28
5 SACHGRUPPEN	29
5.1 Erfolgsrechnung	29
5.2 Investitionsrechnung	31
6 GELDFLUSSRECHNUNG	32
7 FINANZKENNZAHLEN	34
7.1 Gesamthaushalt	34
7.2 Allgemeiner Haushalt	37
7.3 Spezialfinanzierung Wasserversorgung	38
7.4 Spezialfinanzierung Abwasserentsorgung	39
7.5 Spezialfinanzierung Abfall	40
7.6 Spezialfinanzierung Bootshafen	40
8 ANTRAG DER EXEKUTIVE	41
9 BESTÄTIGUNGSBERICHT	42
10 GENEHMIGUNG DER JAHRESRECHNUNG	43
11 ANHANG	44
11.1 Regelwerk	44
11.1.1 Angewendetes Regelwerk	44
11.1.2 Bewertung Finanzvermögen*	44

11.1.3 Bewertung Verwaltungsvermögen	45
11.1.4 Aktivierungsgrenzen	45
11.1.5 Bestehendes Verwaltungsvermögen	45
11.1.6 Bestand der Stellen (Anhang I des Personalreglements der Einwohnergemeinde Leissigen)	45
11.2 Grundlagen der Jahresrechnung	45
11.3 Eigenkapitalnachweis	46
11.4 Rückstellungsspiegel	47
11.5 Beteiligungsspiegel	48
11.6 Gewährleistungsspiegel	64
11.7 Anlagespiegel	65
11.8 Kreditkontrolle	68
11.8.1 Verpflichtungskredite für Investitionen	69
11.8.2 Nachkredite	73
11.9 Weitere massgebende Angaben	74
11.9.1 Werterhaltungskosten und Einlage in die Spezialfinanzierung Werterhalt Wasserversorgung	74
11.9.2 Werterhaltungskosten und Einlege in die Spezialfinanzierung Werterhalt Abwasserentsorgung	75
12 DETAILS ZUR RECHNUNG	76
12.1 Bilanz	76
12.2 Erfolgsrechnung nach Funktionen	83
12.3 Erfolgsrechnung nach Sachgruppen	108
12.4 Investitionsrechnung nach Funktionen	117
12.5 Investitionsrechnung nach Sachgruppen	123

## 1 BERICHTERSTATTUNG

### 1.1 Bericht

#### Allgemeines

Die Jahresrechnung 2022 wurde nach dem Rechnungslegungsmodell HRM2 gemäss Art. 70 Gemeindegesetz (GG, BSG 170.11) erstellt. Zum Einsatz gelangte das EDV-System der Firma Dialog Verwaltungs-Data AG.

#### Ergebnisse

Nach HRM2 muss das Ergebnis des **Gesamthaushalts** von der Gemeindeversammlung genehmigt werden.

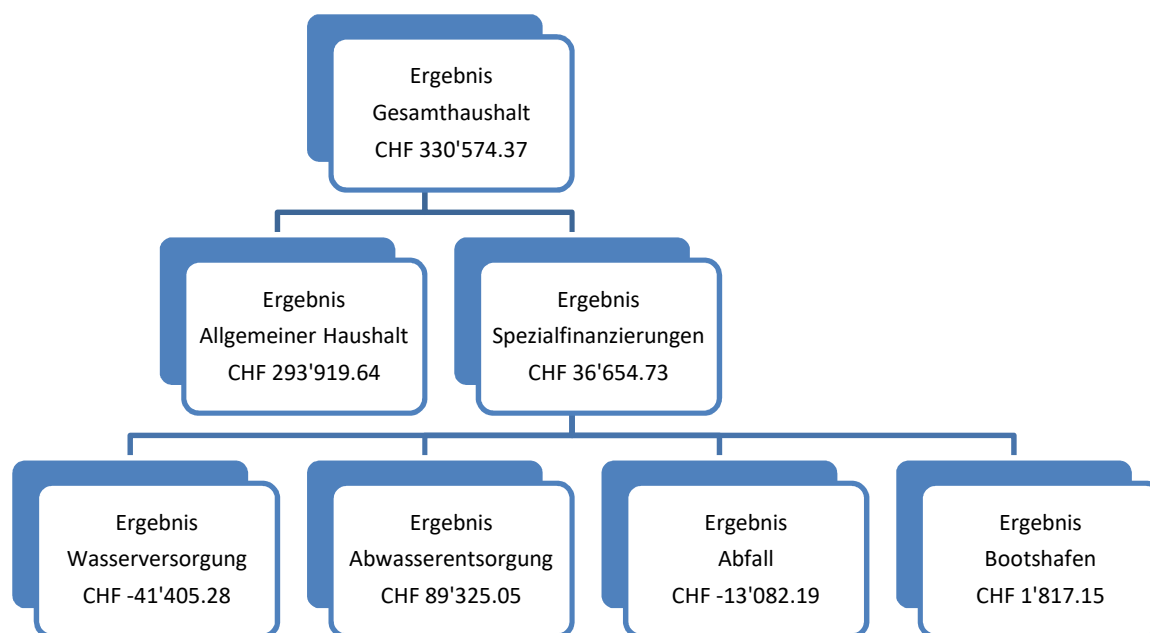

#### 1.1.1 Erfolgsrechnung

##### Ergebnis Gesamthaushalt

Der Gesamthaushalt schliesst mit einem Ertragsüberschuss von CHF 330'574.37 ab. Budgetiert war ein Aufwandüberschuss von CHF 166'387.50. Die Besserstellung gegenüber dem Budget 2022 beträgt CHF 496'961.87. Der Jahreserfolg lässt sich wie folgt begründen:

##### Ergebnis Allgemeiner Haushalt

Der "Allgemeine Haushalt" schliesst nach Vornahme der systembedingten zusätzlichen Abschreibungen mit einem Ertragsüberschuss von CHF 293'919.64 ab. Budgetiert war ein Aufwandüberschuss von CHF 115'317.50. Gegenüber dem Budget 2022 beträgt die Besserstellung CHF 409'237.14.

Die nachfolgenden Kommentare beziehen sich auf den **Gesamthaushalt** (Vergleich Jahresrechnung 2022 mit Budget 2022 nach Sachgruppe).

30 Personalaufwand	Rechnung 2022 CHF	Budget 2022 CHF	Rechnung 2021 CHF
netto	973'478.55	1'010'465.05	993'847.75
Abweichung (Rechnung 2022 gegenüber Budget 2022)		-36'986.50	

Der vorübergehende Fachkräftemangel sowie die Neustrukturierung des Verwaltungspersonals führt zu einer Budgetunterschreitung von CHF 36'986.50.

31 Sach- und übriger Betriebsaufwand	Rechnung 2022 CHF	Budget 2022 CHF	Rechnung 2021 CHF
netto	912'543.58	1'071'250.00	916'892.31
Abweichung (Rechnung 2022 gegenüber Budget 2022)		-158'706.42	

Den grössten Anteil an der Budgetunterschreitung haben die Sachgruppen (SG) 310/Material- und Warenaufwand mit CHF 33'256.29, die SG 311/nicht aktivierbare Anlagen mit CHF 9'446.85, die SG 313/Dienstleistungen und Honorare mit CHF 21'856.47, die SG 314/baulicher und betrieblicher Unterhalt mit CHF 110'336.35 und die SG 315/Unterhalt Mobilien und immaterielle Anlagen mit CHF 25'418.61. Die SG 318/Wertberichtigungen aus Forderungen hat sogar zu Budgetüberschreitungen im Betrag von CHF 36'986.40 geführt.

33 Abschreibungen Verwaltungsvermögen	Rechnung 2022 CHF	Budget 2022 CHF	Rechnung 2021 CHF
netto	258'470.30	308'514.75	251'929.90
Abweichung (Rechnung 2022 gegenüber Budget 2022)		-50'044.45	

Das bestehende Verwaltungsvermögen (Art. T2-4 Abs. 1 Ziff. 1. bis 4., Übergangsbestimmungen GV) wurde per 1. Januar 2016 zu den Buchwerten ins HRM2 übernommen und betrug CHF 1'715'980.50. Mit der Übertragung der Aufgabe Feuerwehr an den Gemeindeverband Feuerwehr Bödéli wurde das verbleibende Verwaltungsvermögen Feuerwehr (CHF 83'691.40) im Jahr 2017 vollständig abgeschrieben. Ab 1. Januar 2018 betragen die Buchwerte CHF 1'620'334.20. Diese werden innert 16 Jahren (CHF 101'270.85/Jahr) abgeschrieben.

Die ordentlichen Abschreibungen nach Nutzungsdauer betragen CHF 258'470.30. Budgetiert waren Abschreibungen im Umfang von CHF 308'514.75.

Systembedingte zusätzliche Abschreibungen (Art. 84 GV) müssen vorgenommen werden, wenn der "Allgemeine Haushalt" einen Ertragsüberschuss ausweist und die ordentlichen Abschreibungen kleiner als die Nettoinvestitionen sind. Die Einlage dieser Abschreibung erfolgt in die finanzpolitische Reserve.

Voraussetzungen für die **Bildung von zusätzlichen Abschreibungen** (Art. 84 GV):

Zusätzliche Abschreibungen betreffen nur den **allgemeinen Haushalt** und werden vorgenommen, wenn im Rechnungsjahr

- a) in der Erfolgsrechnung ein Ertragsüberschuss ausgewiesen wird und
- b) die ordentlichen Abschreibungen kleiner als die Nettoinvestitionen sind.

**Zusätzliche Abschreibungen** werden **aufgelöst**, wenn im Rechnungsjahr

- a) in der Erfolgsrechnung ein Aufwandüberschuss ausgewiesen wird und
- b) das Verhältnis zwischen Bilanzüberschuss und Summe der Steuereinnahmen und Zahlungen aus oder an den Finanzausgleich unter einen bestimmten Wert fällt (Bilanzüberschussquotient (BÜQ) < 30%).

Die Einlage dieser Abschreibungen oder die Entnahme erfolgt über die finanzpolitische Reserve.

Im Rechnungsjahr 2022 betragen die systembedingten zusätzlichen Abschreibungen CHF 111'241.25.

34 Finanzaufwand	Rechnung 2022 CHF	Budget 2022 CHF	Rechnung 2021 CHF
netto	16'712.91	25'580.00	17'841.51
Abweichung (Rechnung 2022 gegenüber Budget 2022)		-8'867.09	

Der grösste Anteil an der Budgetunterschreitung hat die SG 340/Zinsaufwand mit CHF 6'330.89. Entgegen der Annahme mussten noch keine neuen Fremdmittel beschafft werden.

35 Einlagen in Fonds und Spezialfinanzierungen	Rechnung 2022 CHF	Budget 2022 CHF	Rechnung 2021 CHF
netto	292'641.00	286'930.00	176'221.00
Abweichung (Rechnung 2022 gegenüber Budget 2022)		5'711.00	

Die Einlage im Bereich Abwasserentsorgung fällt um rund CHF 5'711.- höher aus als budgetiert.

36 Transferaufwand	Rechnung 2022 CHF	Budget 2022 CHF	Rechnung 2021 CHF
netto	2'424'241.15	2'537'848.00	2'314'957.70
Abweichung (Rechnung 2022 gegenüber Budget 2022)		-113'606.85	

46 Transferertrag	Rechnung 2022 CHF	Budget 2022 CHF	Rechnung 2021 CHF
netto	454'210.20	471'460.00	424'673.65
Abweichung (Rechnung 2022 gegenüber Budget 2022)		-17'249.80	

Mit der Einführung von HRM2 ist in der Direktionsverordnung über den Finanzhaushalt der Gemeinden (FHDV, BSG 170.511) die Periodenabgrenzung neu explizit verankert worden. Die Aufwendungen variieren lediglich um den Betrag der bisherigen und neuen Ansätze der internen Verrechnungen.

Das Budget SG 361/Entschädigungen an Gemeinwesen wird mit CHF 128'330.40 unterschritten. Die SG 362/Finanz- und Lastenausgleich wird mit CHF 993.- und die SG 363/Beiträge an Gemeinwesen und Dritte mit CHF 13'730.55 überschritten.

Die SG 461/Entschädigungen von Gemeinwesen wird mit CHF 23'673.55 unterschritten und die SG 463/Beiträge von Gemeinwesen und Dritten mit CHF 1'949.- sowie SG 460/Ertragsanteile mit CHF 4'431.80 überschritten.

40 Fiskalertrag	Rechnung 2022 CHF	Budget 2022 CHF	Rechnung 2021 CHF
netto	3'805'876.20	3'411'515.00	3'396'273.95
Abweichung (Rechnung 2022 gegenüber Budget 2022)		394'361.20	

Die Einnahmen aus den Steuern liegen CHF 394'361.20 über dem Budget. Die Mehreinnahmen bei der SG 400/Direkte Steuern natürliche Personen sind bei den Vermögenssteuern mit CHF 53'225.- sowie die Quellensteuern mit CHF 19'909.35 zu begründen. Die SG 401/Direkte Steuern juristische Personen wird mit CHF 19'926.15 unterschritten. Die grösste Abweichung fällt wiederum bei den aperiodischen Steuern (Liegenchaftssteuern, Grundstückgewinnsteuern, Sonderveranlagungen, Erbschafts- und Schenkungssteuern sowie Eingang abgeschriebener Steuern) mit CHF 330'422.65 an.

42 Entgelte	Rechnung 2022 CHF	Budget 2022 CHF	Rechnung 2021 CHF
netto	810'201.09	707'620.00	749'311.77
Abweichung (Rechnung 2022 gegenüber Budget 2022)		102'581.09	

Die SG 421/Gebühren für Amtshandlungen verzeichnet gegenüber dem Budget Mehreinnahmen im Umfang von CHF 16'628.35 infolge weiterer Bautätigkeit sowie des Gemeindegewachstums. Unter der

SG 424/Benützungsgebühren und Dienstleistungen sind ebenfalls Mehreinnahmen von CHF 48'349.59 hauptsächlich bei den Anschlussgebühren zu verzeichnen.

43 Verschiedene Erträge	Rechnung 2022 CHF	Budget 2022 CHF	Rechnung 2021 CHF
<i>netto</i>	1'163.15	0.00	0.00
<i>Abweichung (Rechnung 2022 gegenüber Budget 2022)</i>		1'163.15	

In der SG 431/Aktivierungen Eigenleistungen fallen Erträge in der Erfolgsrechnung an, die als Aufwand in der Investitionsrechnung umgebucht wurden. In diesem Rechnungsjahr fallen CHF 1'163.15 an.

44 Finanzertrag	Rechnung 2022 CHF	Budget 2022 CHF	Rechnung 2021 CHF
<i>netto</i>	117'278.82	98'510.00	101'950.81
<i>Abweichung (Rechnung 2022 gegenüber Budget 2022)</i>		18'768.82	

Die grösste Abweichung zum Budget fällt unter der SG/444 Wertberichtigungen Anlagen FV an mit CHF 16'230.-.

45 Entnahmen aus Fonds und SF im Fremdkapital	Rechnung 2022 CHF	Budget 2022 CHF	Rechnung 2021 CHF
<i>netto</i>	68'247.35	189'160.00	68'453.60
<i>Abweichung (Rechnung 2022 gegenüber Budget 2022)</i>		-120'912.65	

Unter der SG/451 Entnahmen aus Fonds und Spezialfinanzierungen im Eigenkapital wurde vorgesehen, die Abwasserleitungen noch zu spülen und die Aufwendungen aus dem Werterhalt zu entnehmen. Auf die Spülung wurde verzichtet.

48 Ausserordentlicher Ertrag	Rechnung 2022 CHF	Budget 2022 CHF	Rechnung 2021 CHF
<i>netto</i>	3'029.15	137'935.30	38'494.15
<i>Abweichung (Rechnung 2022 gegenüber Budget 2022)</i>		-134'906.15	

Beim Erstellen des Budgets war vorgesehen, dass CHF 135'000.- zusätzliche Abschreibungen aus dem Fond der politischen Reserve aufgelöst werden können. Mit dem Ertragsabschluss der Jahresrechnung 2022 fällt die Entnahme dahin.

### 1.1.2 Spezialfinanzierungen (SF)

#### SF Wasserversorgung

Die Wasserversorgung (Funktion 7101) schliesst mit einem Aufwandüberschuss von CHF 41'405.28 ab. Budgetiert war ein Aufwandüberschuss von CHF 47'515.-. Das Budget konnte nahezu eingehalten werden. Erstmals konnte eine Investition aufgrund der Nutzungsjahre vollständig abgeschrieben werden. Die Spezialfinanzierung wird deshalb um CHF 13'035.40 entlastet. Der aktuelle Wert im "Anlage im Bau" beträgt CHF 108'291.95. Das Verwaltungsvermögen beträgt CHF 518'569.20.

Die Verpflichtung zur Einlage in den Werterhalt der Wasserversorgung besteht aus zwei Vorgaben:

1. In den Werterhalt der Wasserversorgung ist jedes Jahr im Minimum ein aufgrund des Wiederbeschaffungswerts berechneter Betrag einzulegen. Im Jahr 2022 sind dies CHF 109'119.10.
2. Die eingenommenen Anschlussgebühren müssen immer mit Verbuchung über die Erfolgsrechnung in den Werterhalt Wasserversorgung eingelegt werden, da sie aufgrund gesetzlicher Bestimmungen für Investitionen im Bereich der Wasserversorgung zu verwenden sind. Im Jahr 2022 sind dies CHF 19'210.90.

Das Eigenkapital (Rechnungsausgleich) der SF Wasserversorgung beträgt CHF 314'730.31 (Konto: 29001.01). Der Bestand des Werterhalts beläuft sich auf CHF 1'328'074.70 (Konto: 29301.01). Wegen den fortschreiten-

den Ertragsüberschüssen hat der Gemeinderat beschlossen, ab Budget 2022 die Einlage in den Werterhalt von 60% auf 100% zu erhöhen.

### **SF Abwasserentsorgung**

Die Abwasserentsorgung (Funktion 7201) schliesst mit einem Ertragsüberschuss von CHF 89'325.05 ab. Budgetiert war ein Ertragsüberschuss von CHF 29'200.-. Die Verbesserung gegenüber dem Budget 2022 beträgt CHF 60'125.05. Der aktuelle Wert im "Anlage im Bau" beträgt CHF 0.-. Das Verwaltungsvermögen beträgt CHF 1'171'625.35.

Die Verpflichtung zur Einlage in den Werterhalt der Abwasserentsorgung besteht aus zwei Vorgaben:

1. In den Werterhalt der Abwasserentsorgung ist jedes Jahr im Minimum ein aufgrund des Wiederbeschaffungswerts berechneter Betrag einzulegen. Im Jahr 2022 sind dies CHF 58'931.-.
2. Die eingenommenen Anschlussgebühren müssen immer mit Verbuchung über die Erfolgsrechnung in den Werterhalt Abwasserentsorgung eingelegt werden, da sie aufgrund gesetzlicher Bestimmungen für Investitionen im Bereich der Abwasserentsorgung zu verwenden sind. Im Jahr 2022 sind dies CHF 105'380.-.

Das Eigenkapital (Rechnungsausgleich) der SF Abwasserentsorgung beträgt CHF 838'723.31 (Konto: 29002.01). Der Bestand des Werterhalts beläuft sich auf CHF 1'627'289.05 (Konto: 29302.01). Die Spezialfinanzierung Abwasserentsorgung wurde am 31. Dezember 2022 an die ARA Region Interlaken übertragen. Die Funktion 7201 wird demnach saldiert. Die Auflösung der Fonds gemäss Reglement über die Spezialfinanzierung im Bereich der Abwasserentsorgung erfolgt neu über die Funktion 7200.

### **SF Abfall**

Die Abfallentsorgung (Funktion 7301) schliesst mit einem Aufwandüberschuss von CHF 13'082.19 ab. Budgetiert war ein Aufwandüberschuss von CHF 28'900.-. Die Besserstellung gegenüber dem Budget 2022 beträgt CHF 15'817.81.

Grundsätzlich sieht der Massnahmenplan des Gemeinderats budgetierte Aufwandüberschüsse vor, damit das Eigenkapital auf einen Drittel der Gebühreneinnahmen von rund CHF 30'000.- geschmälert wird. Hierfür wurden bewusst die Gebühren gesenkt. Geänderte Rahmenbedingungen bescheren nun wieder Ertragsüberschüsse. Der Gemeinderat ist gefordert, den Massnahmenplan anzupassen. Deshalb wurde durch den Gemeinderat eine weitere Gebührensenkung um 2/5 des bisherigen Preises per 1. Januar 2022 vorgenommen. Der Beschluss wurde von den Stimmberechtigten nicht bestritten. Die eingeleiteten Massnahmen wirken jetzt.

Das Eigenkapital (Rechnungsausgleich) der SF Abfall beträgt CHF 169'954.48 (Konto: 29003.01).

## **1.1.3 Übrige Spezialfinanzierungen (SF) mit Gemeindereglement**

### **SF Bootshafen**

Die zweiseitige Spezialfinanzierung Bootshafen (Funktion 3415) schliesst mit einem Ertragsüberschuss von CHF 1'817.15 ab. Budgetiert war ein Aufwandüberschuss von CHF 3'855.-. Die Verbesserung gegenüber dem Budget 2022 beträgt CHF 5'672.15. Die Mehreinnahmen bei den Bootsplatzgebühren (alle Bootsplätze können vermietet werden) sowie die nicht angefallenen Unterhaltsausgaben führen zu diesem Ergebnis. Das Verwaltungsvermögen beträgt CHF 594'480.85.

Das Eigenkapital beträgt CHF 129'988.27 (Konto: 29000.02).

### **1.1.4 Investitionsrechnung**

Es wurden Nettoinvestitionen in der Höhe von CHF 350'784.80 getätigt. Budgetiert waren Nettoinvestitionen von CHF 2'353'000.-. Die hängigen Investitionen ziehen sich ins Budget 2023. Kurz- bis mittelfristig stehen



innovative Investitionen an, welche die Gemeinde Leissigen weiterentwickeln werden. Zudem stehen dringende Projekte an, die vorangetrieben werden müssen.

### 1.1.5 Bilanz

Die Bilanzsumme beträgt per 31. Dezember 2022 CHF 11'511'754.31 (Vorjahr: CHF 11'602'004.22). Davon beläuft sich das Finanzvermögen auf CHF 6'522'750.71 (Vorjahr: CHF 6'693'085.12). Gegenüber dem Vorjahr entspricht dies einer Abnahme von CHF 170'334.41. Das Verwaltungsvermögen beträgt per 31. Dezember 2022 CHF 4'989'003.60 (Vorjahr: CHF 4'908'919.10), was einer Zunahme von CHF 80'084.50 entspricht.

Das Fremdkapital beträgt CHF 4'511'307.61 (Vorjahr: CHF 5'264'737.64). Dies entspricht einer Abnahme von CHF 753'430.03.

Das Eigenkapital (SG 29) beträgt per 31. Dezember 2022 CHF 7'000'446.70 (Vorjahr: CHF 6'337'266.58).

**Das massgebende Eigenkapital (299) beläuft sich auf CHF 1'454'094.18 (Vorjahr: CHF 1'160'174.54).**

### 1.1.6 Nachkredite

Auf der Nachkreditabelle sind nur noch Kreditüberschreitungen aufgeführt und kommentiert, welche grösser als CHF 50'000.- sind. Das Amt für Gemeinden und Raumordnung (AGR) empfiehlt nur noch diejenigen Budgetkredite aufzuführen, welche die Legislative genehmigen muss.

Nachkredit gemäss Liste Total:	CHF	656'354.54
davon:		
gebunden	CHF	656'354.54
zu beschliessen	CHF	.-

Im Berichtsjahr 2022 fallen keine Nachkredite in die Kompetenz der Legislative.

(Art. 30 Bst. b FHDV)

**Spezialfinanzierungen** (gebührenfinanzierte Bereiche)

in CHF

**Abfallbeseitigung**

	<u>Rechnungsjahr</u>	<u>Budget</u>
Erfolg	-13'082.19	-28'900.00
	Rechnungsjahr	
	<u>31.12.2022</u>	
Verwaltungsvermögen		
Bestand SF	169'954.48	

**Abwasserentsorgung**

	<u>Rechnungsjahr</u>	<u>Budget</u>
Erfolg	89'325.05	29'200.00
	Rechnungsjahr	
	<u>31.12.2022</u>	
Verwaltungsvermögen	1'171'625.35	
Bestand Werterhalt	1'627'289.05	
Bestand SF	838'723.31	

**Wasserversorgung**

	<u>Rechnungsjahr</u>	<u>Budget</u>
Erfolg	-41'405.28	-47'515.00
	Rechnungsjahr	
	<u>31.12.2022</u>	
Verwaltungsvermögen	518'569.20	
Bestand Werterhalt	1'328'074.70	
Bestand SF	314'730.31	

**Bootshafen**

	<u>Rechnungsjahr</u>	<u>Budget</u>
Erfolg	1'817.15	-3'855.00
	Rechnungsjahr	
	<u>31.12.2022</u>	
Verwaltungsvermögen	594'480.85	
Bestand SF	129'988.27	

## 2 ECKDATEN

### 2.1 Übersicht

in CHF

	Rechnung 2022	Budget 2022	Rechnung 2021
<b>Jahresergebnis ER Gesamthaushalt</b>	330'574.37	-166'387.50	124'905.36
<b>Jahresergebnis ER Allgemeiner Haushalt</b>	293'919.64	-115'317.50	11'317.84
<b>Jahresergebnis gesetzliche Spezialfinanzierungen</b>	36'654.73	-51'070.00	113'587.52
<b>Steuerertrag natürliche Personen</b>	2'844'604.70	2'759'540.00	2'734'846.00
<b>Steuerertrag juristische Personen</b>	65'248.85	85'175.00	58'176.60
<b>Liegenschaftssteuer</b>	424'679.15	439'500.00	424'606.55
<b>Nettoinvestitionen</b>	350'784.80	2'353'000.00	316'818.30
<b>Bestand Finanzvermögen</b>	6'522'750.71		6'693'085.12
<b>Bestand Verwaltungsvermögen Gesamthaushalt</b>	4'989'003.60		4'908'919.10
<b>Bestand Verwaltungsvermögen Allgemeiner Haushalt</b>	2'704'328.20		2'593'086.95
<b>Bestand Verwaltungsvermögen Spezialfinanzierungen</b>	2'284'675.40		2'315'832.15
<b>Fremdkapital</b>	4'511'228.61		5'264'737.64
<b>Eigenkapital</b>	7'000'446.70		6'337'266.58
<b>Reserven</b>	1'085'932.05		974'690.80
<b>Bilanzüberschuss/-fehlbetrag</b>	1'454'094.18		1'160'174.54

## 2.2 Selbstfinanzierung / Finanzierungsergebnis

**Selbstfinanzierung / Finanzierungsergebnis**

in CHF		Rechnung 2022	Budget 2022	Rechnung 2021
Ergebnis Gesamthaushalt	90	330'574.37	-166'387.50	124'905.36
Abschreibung Verwaltungsvermögen	33 +	258'470.30	308'514.75	251'929.90
Einlagen in Fonds und Spezialfinanzierungen	35 +	292'641.00	286'930.00	176'221.00
Entnahmen aus Fonds und Spezialfinanzierungen	45 -	-68'247.35	-189'160.00	-68'453.60
Abschreibungen Investitionsbeiträge	366 +	12'230.00	12'230.00	12'230.00
Einlagen in das Eigenkapital	389 +	111'241.25	0.00	46'110.40
Entnahmen aus dem Eigenkapital	489 -	-3'029.15	-137'935.30	-38'494.15
<b>Selbstfinanzierung</b>		<b>933'880.42</b>	<b>114'191.95</b>	<b>504'448.91</b>
<b>Finanzierungsergebnis</b>				
Investitionsausgaben	690 +	636'330.65	2'353'000.00	407'493.20
Investitionseinnahmen	590 -	-285'545.85	0.00	-90'674.90
<b>Nettoinvestitionen</b>		<b>350'784.80</b>	<b>2'353'000.00</b>	<b>316'818.30</b>
<b>Finanzierungsergebnis</b>		<b>583'095.62</b>	<b>-2'238'808.05</b>	<b>187'630.61</b>

## 2.3 Gesamt Haushalt

### 2.3.1 Gesamter Haushalt

<b>Erfolgsrechnung</b> in CHF	Rechnung 2022	Budget 2022	Rechnung 2021
<b>Betrieblicher Aufwand</b>			
30 Personalaufwand	973'478.55	1'010'465.05	993'847.75
31 Sach- und übriger Betriebsaufwand	912'543.58	1'071'250.00	916'892.31
33 Abschreibungen Verwaltungsvermögen	258'470.30	308'514.75	251'929.90
35 Einlagen in Fonds und Spezialfinanzierungen	292'641.00	286'930.00	176'221.00
36 Transferaufwand	2'424'241.15	2'537'848.00	2'314'957.70
37 Durchlaufende Beiträge	0.00	0.00	0.00
<b>Total Betrieblicher Aufwand</b>	<b>4'861'374.58</b>	<b>5'215'007.80</b>	<b>4'653'848.66</b>
<b>Betrieblicher Ertrag</b>			
40 Fiskalertrag	3'805'876.20	3'411'515.00	3'396'273.95
41 Regalien und Konzessionen	59'897.15	58'000.00	63'548.00
42 Entgelte	810'201.09	707'620.00	749'311.77
43 Verschiedene Erträge	1'163.15	0.00	0.00
45 Entnahmen aus Fonds und Spezialfinanzierungen	68'247.35	189'160.00	68'453.60
46 Transferertrag	454'210.20	471'460.00	424'673.65
47 Durchlaufende Beiträge	0.00	0.00	0.00
<b>Total Betrieblicher Ertrag</b>	<b>5'199'595.14</b>	<b>4'837'755.00</b>	<b>4'702'260.97</b>
<b>Ergebnis aus betrieblicher Tätigkeit</b>	<b>338'220.56</b>	<b>-377'252.80</b>	<b>48'412.31</b>
34 Finanzaufwand	16'712.91	25'580.00	17'841.51
44 Finanzertrag	117'278.82	98'510.00	101'950.81
<b>Ergebnis aus Finanzierung</b>	<b>100'565.91</b>	<b>72'930.00</b>	<b>84'109.30</b>
<b>Operatives Ergebnis</b>	<b>438'786.47</b>	<b>-304'322.80</b>	<b>132'521.61</b>
38 Ausserordentlicher Aufwand	111'241.25	0.00	46'110.40
48 Ausserordentlicher Ertrag	3'029.15	137'935.30	38'494.15
<b>Ausserordentliches Ergebnis</b>	<b>-108'212.10</b>	<b>137'935.30</b>	<b>-7'616.25</b>
<b>Gesamtergebnis Erfolgsrechnung</b>	<b>330'574.37</b>	<b>-166'387.50</b>	<b>124'905.36</b>

## 2.3.2 Allgemeiner Haushalt

<b>Erfolgsrechnung</b> in CHF	Rechnung 2022	Budget 2022	Rechnung 2021
<b>Betrieblicher Aufwand</b>			
30 Personalaufwand	956'393.05	992'110.05	978'189.60
31 Sach- und übriger Betriebsaufwand	710'411.47	755'335.00	680'364.61
33 Abschreibungen Verwaltungsvermögen	181'829.40	198'964.75	169'093.60
35 Einlagen in Fonds und Spezialfinanzierungen	0.00	0.00	0.00
36 Transferaufwand	2'255'179.30	2'351'038.00	2'177'292.05
37 Durchlaufende Beiträge	0.00	0.00	0.00
<b>Total Betrieblicher Aufwand</b>	<b>4'103'813.22</b>	<b>4'297'447.80</b>	<b>4'004'939.86</b>
<b>Betrieblicher Ertrag</b>			
40 Fiskalertrag	3'805'876.20	3'411'515.00	3'396'273.95
41 Regalien und Konzessionen	59'897.15	58'000.00	63'548.00
42 Entgelte	122'275.60	66'520.00	88'150.35
43 Verschiedene Erträge	1'163.15	0.00	0.00
45 Entnahmen aus Fonds und Spezialfinanzierungen	0.00	0.00	0.00
46 Transferertrag	454'210.20	470'960.00	424'314.45
47 Durchlaufende Beiträge	0.00	0.00	0.00
<b>Total Betrieblicher Ertrag</b>	<b>4'443'422.30</b>	<b>4'006'995.00</b>	<b>3'972'286.75</b>
<b>Ergebnis aus betrieblicher Tätigkeit</b>	<b>339'609.08</b>	<b>-290'452.80</b>	<b>-32'653.11</b>
34 Finanzaufwand	15'337.71	24'830.00	16'466.46
44 Finanzertrag	77'860.37	62'030.00	68'053.66
<b>Ergebnis aus Finanzierung</b>	<b>62'522.66</b>	<b>37'200.00</b>	<b>51'587.20</b>
<b>Operatives Ergebnis</b>	<b>402'131.74</b>	<b>-253'252.80</b>	<b>18'934.09</b>
38 Ausserordentlicher Aufwand	111'241.25	0.00	46'110.40
48 Ausserordentlicher Ertrag	3'029.15	137'935.30	38'494.15
<b>Ausserordentliches Ergebnis</b>	<b>-108'212.10</b>	<b>137'935.30</b>	<b>-7'616.25</b>
<b>Gesamtergebnis Erfolgsrechnung</b>	<b>293'919.64</b>	<b>-115'317.50</b>	<b>11'317.84</b>

## 2.3.3 Wasserversorgung

Erfolgsrechnung in CHF	Rechnung 2022	Budget 2022	Rechnung 2021
<b>Betrieblicher Aufwand</b>			
30 Personalaufwand	16'317.20	17'610.00	14'951.85
31 Sach- und übriger Betriebsaufwand	67'438.93	81'165.00	57'113.00
33 Abschreibungen Verwaltungsvermögen	11'592.35	36'180.00	24'320.75
35 Einlagen in Fonds und Spezialfinanzierungen	128'330.00	128'330.00	76'998.00
36 Transferaufwand	11'559.50	16'510.00	11'793.25
37 Durchlaufende Beiträge	0.00	0.00	0.00
<b>Total Betrieblicher Aufwand</b>	<b>235'237.98</b>	<b>279'795.00</b>	<b>185'176.85</b>
<b>Betrieblicher Ertrag</b>			
40 Fiskalertrag	0.00	0.00	0.00
41 Regalien und Konzessionen	0.00	0.00	0.00
42 Entgelte	168'925.55	186'000.00	157'117.70
43 Verschiedene Erträge	0.00	0.00	0.00
45 Entnahmen aus Fonds und Spezialfinanzierungen	23'428.10	44'180.00	30'626.50
46 Transferertrag	0.00	500.00	359.20
47 Durchlaufende Beiträge	0.00	0.00	0.00
<b>Total Betrieblicher Ertrag</b>	<b>192'353.65</b>	<b>230'680.00</b>	<b>188'103.40</b>
<b>Ergebnis aus betrieblicher Tätigkeit</b>	<b>-42'884.33</b>	<b>-49'115.00</b>	<b>2'926.55</b>
34 Finanzaufwand	111.05	0.00	0.00
44 Finanzertrag	1'590.10	1'600.00	1'540.75
<b>Ergebnis aus Finanzierung</b>	<b>1'479.05</b>	<b>1'600.00</b>	<b>1'540.75</b>
<b>Operatives Ergebnis</b>	<b>-41'405.28</b>	<b>-47'515.00</b>	<b>4'467.30</b>
38 Ausserordentlicher Aufwand	0.00	0.00	0.00
48 Ausserordentlicher Ertrag	0.00	0.00	0.00
<b>Ausserordentliches Ergebnis</b>	<b>0.00</b>	<b>0.00</b>	<b>0.00</b>
<b>Gesamtergebnis Erfolgsrechnung</b>	<b>-41'405.28</b>	<b>-47'515.00</b>	<b>4'467.30</b>

## 2.3.4 Abwasserentsorgung

<b>Erfolgsrechnung</b> in CHF	Rechnung 2022	Budget 2022	Rechnung 2021
<b>Betrieblicher Aufwand</b>			
30 Personalaufwand	0.00	0.00	0.00
31 Sach- und übriger Betriebsaufwand	37'187.90	124'200.00	68'690.37
33 Abschreibungen Verwaltungsvermögen	43'183.00	49'980.00	36'650.00
35 Einlagen in Fonds und Spezialfinanzierungen	164'311.00	158'600.00	99'223.00
36 Transferaufwand	111'938.05	115'800.00	76'401.30
37 Durchlaufende Beiträge	0.00	0.00	0.00
<b>Total Betrieblicher Aufwand</b>	<b>356'619.95</b>	<b>448'580.00</b>	<b>280'964.67</b>
<b>Betrieblicher Ertrag</b>			
40 Fiskalertrag	0.00	0.00	0.00
41 Regalien und Konzessionen	0.00	0.00	0.00
42 Entgelte	399'796.90	331'000.00	352'272.30
43 Verschiedene Erträge	0.00	0.00	0.00
45 Entnahmen aus Fonds und Spezialfinanzierungen	44'819.25	144'980.00	37'827.10
46 Transferertrag	0.00	0.00	0.00
47 Durchlaufende Beiträge	0.00	0.00	0.00
<b>Total Betrieblicher Ertrag</b>	<b>444'616.15</b>	<b>475'980.00</b>	<b>390'099.40</b>
<b>Ergebnis aus betrieblicher Tätigkeit</b>	<b>87'996.20</b>	<b>27'400.00</b>	<b>109'134.73</b>
<hr/>			
34 Finanzaufwand	631.30	0.00	765.70
44 Finanzertrag	1'960.15	1'800.00	1'880.30
<b>Ergebnis aus Finanzierung</b>	<b>1'328.85</b>	<b>1'800.00</b>	<b>1'114.60</b>
<hr/>			
<b>Operatives Ergebnis</b>	<b>89'325.05</b>	<b>29'200.00</b>	<b>110'249.33</b>
38 Ausserordentlicher Aufwand	0.00	0.00	0.00
48 Ausserordentlicher Ertrag	0.00	0.00	0.00
<b>Ausserordentliches Ergebnis</b>	<b>0.00</b>	<b>0.00</b>	<b>0.00</b>
<hr/>			
<b>Gesamtergebnis Erfolgsrechnung</b>	<b>89'325.05</b>	<b>29'200.00</b>	<b>110'249.33</b>



## 2.3.5 Abfallbeseitigung

Erfolgsrechnung in CHF	Rechnung 2022	Budget 2022	Rechnung 2021
<b>Betrieblicher Aufwand</b>			
30 Personalaufwand	0.00	0.00	0.00
31 Sach- und übriger Betriebsaufwand	89'403.28	100'700.00	101'558.28
33 Abschreibungen Verwaltungsvermögen	0.00	0.00	0.00
35 Einlagen in Fonds und Spezialfinanzierungen	0.00	0.00	0.00
36 Transferaufwand	43'119.90	52'500.00	46'155.50
37 Durchlaufende Beiträge	0.00	0.00	0.00
<b>Total Betrieblicher Aufwand</b>	<b>132'523.18</b>	<b>153'200.00</b>	<b>147'713.78</b>
<b>Betrieblicher Ertrag</b>			
40 Fiskalertrag	0.00	0.00	0.00
41 Regalien und Konzessionen	0.00	0.00	0.00
42 Entgelte	119'203.04	124'100.00	151'771.42
43 Verschiedene Erträge	0.00	0.00	0.00
45 Entnahmen aus Fonds und Spezialfinanzierungen	0.00	0.00	0.00
46 Transferertrag	0.00	0.00	0.00
47 Durchlaufende Beiträge	0.00	0.00	0.00
<b>Total Betrieblicher Ertrag</b>	<b>119'203.04</b>	<b>124'100.00</b>	<b>151'771.42</b>
<b>Ergebnis aus betrieblicher Tätigkeit</b>	<b>-13'320.14</b>	<b>-29'100.00</b>	<b>4'057.64</b>
34 Finanzaufwand	0.00	0.00	0.00
44 Finanzertrag	237.95	200.00	232.35
<b>Ergebnis aus Finanzierung</b>	<b>237.95</b>	<b>200.00</b>	<b>232.35</b>
<b>Operatives Ergebnis</b>	<b>-13'082.19</b>	<b>-28'900.00</b>	<b>4'289.99</b>
38 Ausserordentlicher Aufwand	0.00	0.00	0.00
48 Ausserordentlicher Ertrag	0.00	0.00	0.00
<b>Ausserordentliches Ergebnis</b>	<b>0.00</b>	<b>0.00</b>	<b>0.00</b>
<b>Gesamtergebnis Erfolgsrechnung</b>	<b>-13'082.19</b>	<b>-28'900.00</b>	<b>4'289.99</b>

## 2.3.6 Bootshafen

Erfolgsrechnung in CHF		Rechnung 2022	Budget 2022	Rechnung 2021
<b>Betrieblicher Aufwand</b>				
30	Personalaufwand	768.30	745.00	706.30
31	Sach- und übriger Betriebsaufwand	8'102.00	9'850.00	9'166.05
33	Abschreibungen Verwaltungsvermögen	21'865.55	23'390.00	21'865.55
35	Einlagen in Fonds und Spezialfinanzierungen	0.00	0.00	0.00
36	Transferaufwand	2'444.40	2'000.00	3'315.60
37	Durchlaufende Beiträge	0.00	0.00	0.00
	<b>Total Betrieblicher Aufwand</b>	<b>33'180.25</b>	<b>35'985.00</b>	<b>35'053.50</b>
<b>Betrieblicher Ertrag</b>				
40	Fiskalertrag	0.00	0.00	0.00
41	Regalien und Konzessionen	0.00	0.00	0.00
42	Entgelte	0.00	0.00	0.00
43	Verschiedene Erträge	0.00	0.00	0.00
45	Entnahmen aus Fonds und Spezialfinanzierungen	0.00	0.00	0.00
46	Transferertrag	0.00	0.00	0.00
47	Durchlaufende Beiträge	0.00	0.00	0.00
	<b>Total Betrieblicher Ertrag</b>	<b>0.00</b>	<b>0.00</b>	<b>0.00</b>
	<b>Ergebnis aus betrieblicher Tätigkeit</b>	<b>-33'180.25</b>	<b>-35'985.00</b>	<b>-35'053.50</b>
34	Finanzaufwand	632.85	750.00	609.35
44	Finanzertrag	35'630.25	32'880.00	30'243.75
	<b>Ergebnis aus Finanzierung</b>	<b>34'997.40</b>	<b>32'130.00</b>	<b>29'634.40</b>
	<b>Operatives Ergebnis</b>	<b>1'817.15</b>	<b>-3'855.00</b>	<b>-5'419.10</b>
38	Ausserordentlicher Aufwand	0.00	0.00	0.00
48	Ausserordentlicher Ertrag	0.00	0.00	0.00
	<b>Ausserordentliches Ergebnis</b>	<b>0.00</b>	<b>0.00</b>	<b>0.00</b>
	<b>Gesamtergebnis Erfolgsrechnung</b>	<b>1'817.15</b>	<b>-3'855.00</b>	<b>-5'419.10</b>

Konto	Bilanz Bilanzgliederung	Bestand per 01.01.2022	Veränderungen		Bestand per 31.12.2022
			Zuwachs	Abgang	
1	Aktiven	11'602'004.22	19'925'493.44	20'000'069.25	11'511'754.31
10	Finanzvermögen	6'693'085.12	18'474'518.44	18'629'178.75	6'522'750.71
100	Flüssige Mittel und kurzfristige Geldanlagen	3'339'827.19	8'299'760.06	8'070'211.36	3'569'375.89
101	Forderungen	1'667'263.88	10'138'974.53	9'542'317.39	2'248'246.92
102	Kurzfristige Finanzanlagen	1'010'500.00		1'000'000.00	10'500.00
104	Aktive Rechnungsabgrenzungen	22'187.05	19'553.85	6'150.00	35'590.90
107	Finanzanlagen	41'000.00		10'500.00	30'500.00
108	Sachanlagen FV	612'307.00	16'230.00		628'537.00
14	Verwaltungsvermögen	4'908'919.10	1'450'975.00	1'370'890.50	4'989'003.60
140	Sachanlagen VV	4'642'607.65	1'421'594.75	1'332'016.50	4'732'185.90
142	Immaterielle Anlagen	57'196.45	29'380.25	26'644.00	59'932.70
145	Beteiligungen, Grundkapitalien	10.00			10.00
146	Investitionsbeiträge	209'105.00		12'230.00	196'875.00
2	Passiven	11'602'004.22	6'271'390.82	6'345'966.63	11'511'754.31
20	Fremdkapital	5'264'737.64	5'471'128.89	6'208'884.82	4'511'307.61
200	Laufende Verbindlichkeiten	662'634.04	5'456'650.29	5'165'499.92	938'110.31
201	Kurzfristige Finanzverbindlichkeiten	1'540'000.00		1'000'000.00	540'000.00
204	Passive Rechnungsabgrenzung	1'625.00	125.00		1'750.00
205	Kurzfristige Rückstellungen	19'359.80	6'141.30	3'248.05	22'253.05
206	Langfristige Finanzverbindlichkeiten	2'780'000.00		40'000.00	2'740'000.00
208	Langfristige Rückstellungen	127'579.40	8'206.55	131.10	135'654.85
209	Verbindlichkeiten gegenüber Spezialfinanzierungen und Fonds im Fremdkapital	133'539.40	5.75	5.75	133'539.40
29	Eigenkapital	6'337'266.58	800'261.93	137'081.81	7'000'446.70
290	Verpflichtungen (+) bzw. Vorschüsse (-) gegenüber Spezialfinanzierungen	1'423'851.64	91'142.20	54'487.47	1'460'506.37

Konto	Bilanz Bilanzgliederung	Bestand per 01.01.2022	Veränderungen		Bestand per 31.12.2022
			Zuwachs	Abgang	
293	Vorfinanzierungen	2'730'970.10	292'641.00	68'247.35	2'955'363.75
294	Reserven	974'690.80	111'241.25		1'085'932.05
296	Neubewertungsreserve Finanzvermögen	47'579.50		3'029.15	44'550.35
299	Bilanzüberschuss/-fehlbetrag	1'160'174.54	305'237.48	11'317.84	1'454'094.18
	<b>Total Aktiven</b>	<b>11'602'004.22</b>	19'925'493.44	20'000'069.25	<b>11'511'754.31</b>
	<b>Total Passiven</b>	<b>11'602'004.22</b>	6'271'390.82	6'345'966.63	<b>11'511'754.31</b>
	Aktivenüberschuss				0.00

# 4 FUNKTION

## 4.1 Erfolgsrechnung

Konto	Erfolgsrechnung Funktionale Gliederung ER	Rechnung 2022		Budget 2022		Rechnung 2021	
		Aufwand	Ertrag	Aufwand	Ertrag	Aufwand	Ertrag
	<b>Total</b>	<b>5'470'106.73</b>	<b>5'470'106.73</b>	<b>5'337'087.80</b>	<b>5'337'087.80</b>	<b>4'942'400.73</b>	<b>4'942'400.73</b>
<b>0</b>	<b>Allgemeine Verwaltung</b>	<b>911'475.47</b>	<b>84'278.40</b>	<b>894'766.65</b>	<b>55'920.00</b>	<b>843'503.38</b>	<b>52'771.70</b>
	Netto Aufwand		827'197.07		838'846.65		790'731.68
<b>1</b>	<b>Öffentliche Ordnung und Sicherheit, Verteidigung</b>	<b>65'636.10</b>	<b>73'810.60</b>	<b>78'385.00</b>	<b>49'530.00</b>	<b>84'140.60</b>	<b>70'716.25</b>
	Netto Aufwand				28'855.00		13'424.35
	Netto Ertrag	8'174.50					
<b>2</b>	<b>Bildung</b>	<b>1'333'377.18</b>	<b>253'541.90</b>	<b>1'378'116.35</b>	<b>244'350.00</b>	<b>1'310'497.53</b>	<b>210'564.80</b>
	Netto Aufwand		1'079'835.28		1'133'766.35		1'099'932.73
<b>3</b>	<b>Kultur, Sport und Freizeit, Kirche</b>	<b>157'406.30</b>	<b>42'160.55</b>	<b>94'264.00</b>	<b>43'135.00</b>	<b>92'709.85</b>	<b>41'827.05</b>
	Netto Aufwand		115'245.75		51'129.00		50'882.80
<b>4</b>	<b>Gesundheit</b>	<b>8'467.30</b>		<b>12'650.00</b>		<b>5'980.70</b>	
	Netto Aufwand		8'467.30		12'650.00		5'980.70
<b>5</b>	<b>Soziale Sicherheit</b>	<b>991'659.15</b>	<b>30'006.70</b>	<b>1'060'235.00</b>	<b>42'650.00</b>	<b>907'118.20</b>	<b>16'298.30</b>
	Netto Aufwand		961'652.45		1'017'585.00		890'819.90
<b>6</b>	<b>Verkehr und Nachrichtenübermittlung</b>	<b>417'824.72</b>	<b>37'536.65</b>	<b>513'750.80</b>	<b>23'600.00</b>	<b>495'683.70</b>	<b>61'571.10</b>
	Netto Aufwand		380'288.07		490'150.80		434'112.60
<b>7</b>	<b>Umweltschutz und Raumordnung</b>	<b>858'914.31</b>	<b>825'822.66</b>	<b>985'930.00</b>	<b>925'105.00</b>	<b>781'057.32</b>	<b>740'878.77</b>
	Netto Aufwand		33'091.65		60'825.00		40'178.55
<b>8</b>	<b>Volkswirtschaft</b>	<b>27'245.95</b>	<b>85'597.40</b>	<b>55'460.00</b>	<b>79'950.00</b>	<b>98'994.70</b>	<b>98'645.50</b>
	Netto Aufwand						349.20
	Netto Ertrag	58'351.45		24'490.00			
<b>9</b>	<b>Finanzen und Steuern</b>	<b>698'100.25</b>	<b>4'037'351.87</b>	<b>263'530.00</b>	<b>3'872'847.80</b>	<b>322'714.75</b>	<b>3'649'127.26</b>
	Netto Ertrag	3'339'251.62		3'609'317.80		3'326'412.51	

#### 4.1.1 Kommentar

##### 0 Allgemeine Verwaltung

Aufgabenbereiche	Rechnung 2022 Netto	Budget 2022 Netto	Veränderungen
0110 Legislative	11'632.45	12'300.00	667.55
0120 Exekutive	104'398.10	104'065.00	-333.10
0220 Allgemeine Dienste	682'990.48	695'821.65	12'831.17
0290 Verwaltungsliegenschaften	28'176.04	26'660.00	-1'516.04

Vorzeichen (-) unter den Spalten Rechnungen und Budget = Nettoertrag, ansonsten Nettoaufwand

- 0110 Kein Aufwand bei Büromaterial, Mehrausgaben bei Dienstleistungen Dritter und Honorar
- 0220 Unterschreitung des Personalaufwands infolge vorübergehendem Fachkräftemangel sowie die Neustrukturierung des Verwaltungspersonals.
- 0290 Mehrausgaben bei notwendigen Anschaffungen, höhere Energiekosten sowie höherer Verbrauch bei Wasser und Abwasser.

##### 1 Öffentliche Ordnung und Sicherheit, Verteidigung

Aufgabenbereiche	Rechnung 2022 Netto	Budget 2022 Netto	Veränderungen
1110 Polizei	2'626.65	3'620.00	993.35
1120 Verkehrssicherheit	555.05	600.00	44.95
1400 Allgemeines Rechtswesen	-48'637.95	-17'450.00	31'187.95
1500 Feuerwehr	456.65	4'965.00	4'508.35
1610 Militärische Verteidigung	1'500.00	1'500.00	0.00
1620 Zivilschutz	33'491.55	33'820.00	328.45
1627 Regionaler Führungsstab	1'833.55	1'800.00	-33.55

Vorzeichen (-) unter den Spalten Rechnungen und Budget = Nettoertrag, ansonsten Nettoaufwand

- 1110 Längerer Sitzungsintervall sowie tiefere Ausgaben beim Personalaufwand.
- 1400 Mehreinnahmen bei den Gebühren für allgemeine Amtshandlungen sowie Gebühren im Bauwesen.
- 1500 Mehreinnahmen bei den Rückerstattungen Dritter.

##### 2 Bildung

Aufgabenbereiche	Rechnung 2022 Netto	Budget 2022 Netto	Veränderungen
2110 Kindergarten	89'118.56	100'691.00	11'572.44
2111 Basisstufe	0.00	0.00	0.00
2120 Primarstufe (1.-6. Schuljahr)	278'204.08	338'085.00	59'880.92
2130 Sekundarstufe (7.-9. Schuljahr)	361'453.80	312'400.00	-49'053.80
2140 Musikschule	19'640.25	28'000.00	8'359.75
2170 Schulliegenschaften	215'744.15	254'770.35	39'026.20
2180 Tagesbetreuung	1'205.10	0.00	-1'205.10
2190 Obligatorische Schule	13'673.89	17'020.00	3'346.11
2192 Schulbibliothek	1'911.40	2'000.00	88.60
2195 Schülertransporte	15'016.50	15'000.00	-16.50
2197 Schulsozialdienst	5'529.15	5'800.00	270.85
2200 Sonderschulen	77'305.60	59'000.00	-18'305.60
2991 Bildung (Erwachsenenbildung)	1'032.80	1'000.00	-32.80

Vorzeichen (-) unter den Spalten Rechnungen und Budget = Nettoertrag, ansonsten Nettoaufwand

- 2110/2120 Lastenausgleich Lehrergehälter Kindergarten und Primarstufe tiefer als budgetiert.
- 2120 Mehrausgaben bei den Löhnen, Tag- und Sitzungsgelder für Arbeitsgruppe.
- 2120 Minderausgaben bei Entschädigungen an Gemeinden und Gemeindeverbände.
- 2130 Höhere Vergütung an die Sekundarstufe I in Interlaken sowie tiefere Entschädigung aus dem Lastenausgleich Lehrergehälter Sekundarstufe I als budgetiert.
- 2170 Wegfall des Aushilfspersonals, deshalb tiefere Lohnkosten.
- 2170 Höhere interne Verrechnung von Dienstleistungen wegen Aufteilung Arbeitsgebiete Schulliegenschaft/Werkhof.
- 2200 Höhere Ausgaben als während der Budgetphase bekannt waren.

### 3 Kultur, Sport, Freizeit, Kirche

Aufgabenbereiche	Rechnung 2022 Netto	Budget 2022 Netto	Veränderungen
3110 Museen und bildende Kunst	500.00	500.00	0.00
3120 Denkmalpflege und Heimatschutz	1'446.00	2'080.00	634.00
3220 Konzert und Theater	1'500.00	1'850.00	350.00
3290 Kultur (übrige)	8'065.35	12'984.00	4'918.65
3320 Massenmedien	0.00	365.00	365.00
3410 Sport	20'472.00	9'250.00	-11'222.00
3415 Bootshafen	0.00	0.00	0.00
3420 Freizeit	83'262.40	24'100.00	-59'162.40
3500 Kirchen und religiöse Angelegenheiten	0.00	0.00	0.00

Vorzeichen (-) unter den Spalten Rechnungen und Budget = Nettoertrag, ansonsten Nettoaufwand

- 3290 Minderausgaben bei den kulturellen Veranstaltungen der Kulturkommission.
- 3410 Mehraufwand für Reparaturen an Gebäuden sowie interne Verrechnungen des gemeindeeigenen Personals.
- 3415 Mehrertrag bei den Bootsplatzgebühren und keine Unterhaltskosten.
- 3420 Neu werden alle Aufwendungen für die Wanderwege unter der Rubrik 3 (vorher teils Funktion 6 und 8) geführt.

#### 4 Gesundheit

Aufgabenbereiche		Rechnung 2022 Netto	Budget 2022 Netto	Veränderungen
4210	Ambulante Krankenpflege	949.80	950.00	0.20
4320	Krankheitsbekämpfung (übrige)	1'978.00	1'900.00	-78.00
4330	Schulgesundheitsdienst	2'783.50	3'100.00	316.50
4331	Schulzahnpflege	2'756.00	4'500.00	1'744.00
4340	Lebensmittelkontrolle	0.00	2'200.00	2'200.00

Vorzeichen (-) unter den Spalten Rechnungen und Budget = Nettoertrag, ansonsten Nettoaufwand

- 4330 Tiefere Ausgaben für das Honorar Schulgesundheitsdienst.
- 4331 Tiefere Ausgaben für das Honorar Schulzahnpflege.
- 4340 Die Rubrik beinhaltet lediglich die Kontrolle des Trinkwassers für die Wasserversorgung. Aufgrund der Verbuchungsanleitung HRM2 können die Kosten direkt der Spezialfinanzierung Wasserversorgung belastet werden.

#### 5 Soziale Sicherheit

Aufgabenbereiche		Rechnung 2022 Netto	Budget 2022 Netto	Veränderungen
5310	AHV-Zweigstelle	27'674.20	23'785.00	-3'889.20
5320	Ergänzungsleistungen AHV/IV	270'377.00	279'800.00	9'423.00
5350	Leistungen an das Alter	0.00	280.00	280.00
5410	Familienzulagen	5'584.00	7'000.00	1'416.00
5440	Jugendschutz	6'060.90	6'300.00	239.10
5450	Leistungen an Familien (allgemein)	-240.00	0.00	240.00
5451	Leistungen an Familien (Krippen und Horte)	5'521.15	10'000.00	4'478.85
5458	Tageselternverein	1'384.95	200.00	-1'184.95
5790	Sozialhilfe	16'710.60	20'320.00	3'609.40
5799	Sozialhilfe	628'579.65	669'900.00	41'320.35

Vorzeichen (-) unter den Spalten Rechnungen und Budget = Nettoertrag, ansonsten Nettoaufwand

- 5310 Bildung Rückstellungen Leistungen des Personals.
- 5320 Tieferer Gemeindebeitrag an den Lastenausgleich Ergänzungsleistungen als budgetiert.
- 5410 Tieferer Gemeindebeitrag an den Lastenausgleich Familienzulagen als budgetiert.
- 5450 Die Gebührenerträge aus den Betreuungsgutscheinen wurden nicht budgetiert.
- 5451/5458 Erstmals fallen in der Jahresrechnung 2022 die Aufwendungen für die Betreuungsgutscheine an. Aufgrund fehlender Erfahrungswerte wurde der Budgetbetrag vollständig bei der Funktion 5451 vorgesehen. In der Praxis hat es sich gezeigt, dass auch Betreuungsgutscheine für Tageselternstrukturen ausgegeben werden. Künftig wird für die Budgetierung der Nettobetrag von CHF 10'000.- auf beide Funktionen aufgeteilt.
- 5790 Minderausgaben bei der Umsetzung des Altersleitbilds.
- 5799 Tieferer Gemeindebeitrag an den Lastenausgleich Sozialhilfe als budgetiert. In der Budgetphase wurde die Hochrechnung durch den Faktor COVID-19-Pandemie beeinflusst.



## 6 Verkehr

Aufgabenbereiche		Rechnung 2022 Netto	Budget 2022 Netto	Veränderungen
6150	Gemeindestrassen	276'421.67	376'070.80	99'649.13
6191	Werkhof	3'150.00	3'150.00	0.00
6210	Bahninfrastruktur	4'010.00	4'010.00	0.00
6220	Regionalverkehr	237.40	0.00	-237.40
6290	Öffentlicher Verkehr	0.00	0.00	0.00
6291	Gemeindeanteil öffentlicher Verkehr	87'449.00	97'900.00	10'451.00
6310	Schifffahrt	8'520.00	8'520.00	0.00
6340	Verkehrsplanung	500.00	500.00	0.00

Vorzeichen (-) unter den Spalten Rechnungen und Budget = Nettoertrag, ansonsten Nettoaufwand

- 6150 Effektiv weniger Strassenunterhalt notwendig geworden, als budgetiert war.
- 6150 Das Werkhofpersonal musste nur punktuell personell unterstützt werden. Von den budgetierten CHF 22'000.- wurden lediglich CHF 2'129.75 beansprucht.
- 6150 Effektiv weniger Strassenunterhalt angefallen als budgetiert war.
- 6150 Wie unter der Funktion 3 Kultur, Sport, Freizeit, Kirche festgehalten, werden neu die Wanderwege darüber gebucht. Tieferer Aufwand für interne Verrechnungen.
- 6220 Schlussrechnung nach altem Abrechnungssystem für den Moonliner.
- 6291 Tieferer Gemeindebeitrag an den Lastenausgleich öffentlicher Verkehr als budgetiert.

## 7 Umweltschutz und Raumordnung

Aufgabenbereiche		Rechnung 2022 Netto	Budget 2022 Netto	Veränderungen
7101	Wasserversorgung	0.00	0.00	0.00
7201	Abwasserentsorgung	0.00	0.00	0.00
7301	Abfall	0.00	0.00	0.00
7450	Naturgefahren	0.00	9'500.00	9'500.00
7690	Bekämpfung von Umweltverschmutzung	1'022.40	950.00	-72.40
7710	Friedhof und Bestattung	8'979.80	9'070.00	90.20
7790	Umweltschutz	0.00	0.00	0.00
7792	Hundetoilette	9'262.35	8'700.00	-562.35
7900	Raumordnung allgemein	4'121.10	23'205.00	19'083.90
7907	Regionalkonferenzen	9'706.00	9'400.00	-306.00

Vorzeichen (-) unter den Spalten Rechnungen und Budget = Nettoertrag, ansonsten Nettoaufwand

- 7450 Das Projekt der Notfallplanung Naturgefahren konnte fristgerecht abgeschlossen werden. Deshalb kein Aufwand in der aktuellen Jahresrechnung.
- 7710 Minderaufwand für Bestattungen.
- 7900 Weniger Honorar für juristischen Beistand für die Einwohnergemeinde Leissigen.

## 8 Volkswirtschaft

Aufgabenbereiche		Rechnung 2022 Netto	Budget 2022 Netto	Veränderungen
8110	Verwaltung, Vollzug und Kontrolle	2'276.00	2'210.00	-66.00
8140	Produktionsverbesserung Pflanzen	4'753.45	15'000.00	10'246.55
8200	Forstwirtschaft	-11'169.25	10'680.00	21'849.25
8406	Tourismus	5'000.00	5'000.00	0.00
8500	Industrie, Gewerbe, Handel	685.50	620.00	-65.50
8710	Elektrizität	-59'897.15	-58'000.00	1'897.15

Vorzeichen (-) unter den Spalten Rechnungen und Budget = Nettoertrag, ansonsten Nettoaufwand

- 8140 Minderaufwand bei der Bekämpfung der Neophyten.
- 8200 Mehrertrag bei den Entschädigungen von Gemeinden und Gemeindeverbänden.
- 8710 Mehrentschädigung aus der Konzession BKW Energie AG.

## 9 Finanzen und Steuern

Aufgabenbereiche		Rechnung 2022 Netto	Budget 2022 Netto	Veränderungen
9100	Steuern	-3'701'631.25	-3'386'015.00	315'616.25
9300	Finanz- und Lastenausgleich	31'675.00	30'470.00	-1'205.00
9500	Ertragsanteile, übrige	-52'304.35	-5'200.00	47'104.35
9610	Zinsen	-3'701.71	5'710.00	9'411.71
9630	Liegenschaften des Finanzvermögens	-14'766.10	-630.00	14'136.10
9690	Finanzvermögen	0.00	0.00	0.00
9710	Rückverteilungen aus CO2-Abgabe	-654.95	-400.00	254.95
9900	Nicht aufgeteilte Posten	111'241.25	-135'000.00	-246'241.25
9950	Neutrale Aufwendungen und Erträge	-3'029.15	-2'935.30	93.85
9990	Abschluss	293'919.64	-115'317.50	-409'237.14

Vorzeichen (-) unter den Spalten Rechnungen und Budget = Nettoertrag, ansonsten Nettoaufwand

- Detailauszug aus der Jahresrechnung 2022:

Funktion 9100 Steuern		Rechnung 2022 Netto	Budget 2022 Netto	Veränderungen
4000	Einkommenssteuern	-2'557'228.00	-2'516'500.00	40'728.00
4001	Vermögenssteuern	-275'925.00	-222'700.00	53'225.00
4002	Quellensteuer	-59'909.35	-40'000.00	19'909.35
4010	Gewinnsteuern	-45'377.25	-25'000.00	20'377.25
4011	Kapitalsteuern	-39.05	-4'300.00	-4'260.95
4029	Eingang abgeschrieben Steuern	-14'411.15	-1'000.00	13'411.15

Funktion 9101 Sondersteuern		Rechnung 2022 Netto	Budget 2022 Netto	Veränderungen
4022	Grundstückgewinnsteuern	-294'480.55	-65'000.00	229'480.55
4022	Sonderveranlagungen	-109'679.25	-50'000.00	59'679.25

Funktion 9102 Liegenschaftssteuern		Rechnung 2022 Netto	Budget 2022 Netto	Veränderungen
4021	Liegenschaftssteuern	-424'679.15	-439'500.00	-14'820.85

Funktion 9500 Ertragsanteile		Rechnung 2022 Netto	Budget 2022 Netto	Veränderungen
4024	Erbschafts- und Schenkungssteuern	-44'672.55	-2'000.00	42'672.55

- 9610 Die Verzinsung der kurzfristigen Verbindlichkeiten ist tiefer als budgetiert.
- 9610 Es wurde noch kein neues Fremdkapital benötigt (langfristige Finanzverbindlichkeiten).
- 9630 Infolge der Marktwertanpassung konnten die Aufwertungen zu Lasten der Erfolgsrechnung erfolgen.
- 9900 Einlage in finanzpolitische Reserve (zusätzlicher Abschreibungsbedarf), gesetzliche Vorgabe Art. 84 GV (+ CHF 111'241.25).

## 4.2 Investitionsrechnung

Konto	Investitionsrechnung Funktionale Gliederung IR	Rechnung 2022		Budget 2022		Rechnung 2021	
		Aufwand	Ertrag	Aufwand	Ertrag	Aufwand	Ertrag
	<b>Total</b>	<b>921'876.50</b>	<b>921'876.50</b>	<b>2'353'000.00</b>	<b>2'353'000.00</b>	<b>498'168.10</b>	<b>498'168.10</b>
<b>0</b>	<b>Allgemeine Verwaltung</b> Netto Aufwand					<b>7'000.50</b>	7'000.50
<b>1</b>	<b>Öffentliche Ordnung und Sicherheit, Verteidigung</b> Netto Aufwand	<b>2'635.40</b>	2'635.40	<b>11'000.00</b>	11'000.00	<b>6'684.20</b>	6'684.20
<b>2</b>	<b>Bildung</b> Netto Aufwand	<b>34'814.15</b>	34'814.15	<b>455'000.00</b>	455'000.00	<b>44'517.20</b>	44'517.20
<b>3</b>	<b>Kultur, Sport und Freizeit, Kirche</b> Netto Aufwand Netto Ertrag			<b>20'000.00</b>	20'000.00	<b>136.70</b> 37'863.30	<b>38'000.00</b>
<b>6</b>	<b>Verkehr und Nachrichtenübermittlung</b> Netto Aufwand	<b>267'851.10</b>	267'851.10	<b>192'000.00</b>	192'000.00	<b>133'631.40</b>	133'631.40
<b>7</b>	<b>Umweltschutz und Raumordnung</b> Netto Aufwand	<b>331'030.00</b>	285'545.85 45'484.15	<b>1'675'000.00</b>	1'675'000.00	<b>215'523.20</b>	<b>52'674.90</b> 162'848.30
<b>9</b>	<b>Finanzen und Steuern</b> Netto Ertrag	<b>285'545.85</b> 350'784.80	<b>636'330.65</b>	2'353'000.00	<b>2'353'000.00</b>	<b>90'674.90</b> 316'818.30	<b>407'493.20</b>

# 5 SACHGRUPPEN

## 5.1 Erfolgsrechnung

Konto	Erfolgsrechnung Sachgruppengliederung ER	Rechnung 2022		Budget 2022		Rechnung 2021	
		Aufwand	Ertrag	Aufwand	Ertrag	Aufwand	Ertrag
	<b>Total</b>	<b>5'470'106.73</b>	<b>5'470'106.73</b>	<b>5'337'087.80</b>	<b>5'337'087.80</b>	<b>4'942'400.73</b>	<b>4'942'400.73</b>
<b>3</b>	<b>Aufwand</b>	<b>5'085'044.89</b>		<b>5'307'887.80</b>		<b>4'812'076.27</b>	
	Netto Aufwand		5'085'044.89		5'307'887.80		4'812'076.27
<b>30</b>	<b>Personalaufwand</b>	<b>973'478.55</b>		<b>1'010'465.05</b>		<b>993'847.75</b>	
	Netto Aufwand		973'478.55		1'010'465.05		993'847.75
<b>31</b>	<b>Sach- und übriger Betriebsaufwand</b>	<b>912'543.58</b>		<b>1'071'250.00</b>		<b>916'892.31</b>	
	Netto Aufwand		912'543.58		1'071'250.00		916'892.31
<b>33</b>	<b>Abschreibungen Verwaltungsvermögen</b>	<b>258'470.30</b>		<b>308'514.75</b>		<b>251'929.90</b>	
	Netto Aufwand		258'470.30		308'514.75		251'929.90
<b>34</b>	<b>Finanzaufwand</b>	<b>16'712.91</b>		<b>25'580.00</b>		<b>17'841.51</b>	
	Netto Aufwand		16'712.91		25'580.00		17'841.51
<b>35</b>	<b>Einlagen in Fonds und Spezialfinanzierungen</b>	<b>292'641.00</b>		<b>286'930.00</b>		<b>176'221.00</b>	
	Netto Aufwand		292'641.00		286'930.00		176'221.00
<b>36</b>	<b>Transferaufwand</b>	<b>2'424'241.15</b>		<b>2'537'848.00</b>		<b>2'314'957.70</b>	
	Netto Aufwand		2'424'241.15		2'537'848.00		2'314'957.70
<b>38</b>	<b>Ausserordentlicher Aufwand</b>	<b>111'241.25</b>				<b>46'110.40</b>	
	Netto Aufwand		111'241.25			46'110.40	
<b>39</b>	<b>Interne Verrechnungen</b>	<b>95'716.15</b>		<b>67'300.00</b>		<b>94'275.70</b>	
	Netto Aufwand		95'716.15		67'300.00		94'275.70
<b>4</b>	<b>Ertrag</b>		<b>5'415'619.26</b>		<b>5'141'500.30</b>		<b>4'936'981.63</b>
	Netto Ertrag	5'415'619.26		5'141'500.30		4'936'981.63	
<b>40</b>	<b>Fiskalertrag</b>		<b>3'805'876.20</b>		<b>3'411'515.00</b>		<b>3'396'273.95</b>
	Netto Ertrag	3'805'876.20		3'411'515.00		3'396'273.95	
<b>41</b>	<b>Regalien und Konzessionen</b>		<b>59'897.15</b>		<b>58'000.00</b>		<b>63'548.00</b>
	Netto Ertrag	59'897.15		58'000.00		63'548.00	
<b>42</b>	<b>Entgelte</b>		<b>810'201.09</b>		<b>707'620.00</b>		<b>749'311.77</b>
	Netto Ertrag	810'201.09		707'620.00		749'311.77	
<b>43</b>	<b>Verschiedene Erträge</b>		<b>1'163.15</b>				
	Netto Ertrag	1'163.15					
<b>44</b>	<b>Finanzertrag</b>		<b>117'278.82</b>		<b>98'510.00</b>		<b>101'950.81</b>
	Netto Ertrag	117'278.82		98'510.00		101'950.81	

# 5 SACHGRUPPEN

## 5.1 Erfolgsrechnung

Konto	Erfolgsrechnung Sachgruppengliederung ER	Rechnung 2022		Budget 2022		Rechnung 2021	
		Aufwand	Ertrag	Aufwand	Ertrag	Aufwand	Ertrag
45	<b>Entnahmen aus Fonds und Spezialfinanzierungen</b> Netto Ertrag		<b>68'247.35</b>		<b>189'160.00</b>		<b>68'453.60</b>
		68'247.35		189'160.00		68'453.60	
46	<b>Transferertrag</b> Netto Ertrag		<b>454'210.20</b>		<b>471'460.00</b>		<b>424'673.65</b>
		454'210.20		471'460.00		424'673.65	
48	<b>Ausserordentlicher Ertrag</b> Netto Ertrag		<b>3'029.15</b>		<b>137'935.30</b>		<b>38'494.15</b>
		3'029.15		137'935.30		38'494.15	
49	<b>Interne Verrechnungen</b> Netto Ertrag		<b>95'716.15</b>		<b>67'300.00</b>		<b>94'275.70</b>
		95'716.15		67'300.00		94'275.70	
9	<b>Abschlusskonten</b> Netto Aufwand Netto Ertrag	<b>385'061.84</b>	<b>54'487.47</b>	<b>29'200.00</b>	<b>195'587.50</b>	<b>130'324.46</b>	<b>5'419.10</b>
			330'574.37	166'387.50			124'905.36
90	<b>Abschluss Erfolgsrechnung</b> Netto Aufwand Netto Ertrag	<b>385'061.84</b>	<b>54'487.47</b>	<b>29'200.00</b>	<b>195'587.50</b>	<b>130'324.46</b>	<b>5'419.10</b>
			330'574.37	166'387.50			124'905.36

## 5.2 Investitionsrechnung

Konto	Investitionsrechnung Sachgruppengliederung IR	Rechnung 2022		Budget 2022		Rechnung 2021	
		Aufwand	Ertrag	Aufwand	Ertrag	Aufwand	Ertrag
	<b>Total</b>	<b>921'876.50</b>	<b>921'876.50</b>	<b>2'353'000.00</b>	<b>2'353'000.00</b>	<b>498'168.10</b>	<b>498'168.10</b>
<b>5</b>	<b>Investitionsausgaben</b> Netto Aufwand	<b>921'876.50</b>	921'876.50	<b>2'353'000.00</b>	2'353'000.00	<b>498'168.10</b>	498'168.10
<b>50</b>	<b>Sachanlagen</b> Netto Aufwand	<b>560'320.95</b>	560'320.95	<b>2'109'000.00</b>	2'109'000.00	<b>278'088.95</b>	278'088.95
<b>52</b>	<b>Immaterielle Anlagen</b> Netto Aufwand	<b>56'761.70</b>	56'761.70	<b>202'000.00</b>	202'000.00	<b>24'751.05</b>	24'751.05
<b>55</b>	<b>Beteiligungen und Grundkapitalien</b> Netto Aufwand					<b>67'571.00</b>	67'571.00
<b>56</b>	<b>Eigene Investitionsbeiträge</b> Netto Aufwand	<b>19'248.00</b>	19'248.00	<b>42'000.00</b>	42'000.00	<b>37'082.20</b>	37'082.20
<b>59</b>	<b>Übertrag an Bilanz</b> Netto Aufwand	<b>285'545.85</b>	285'545.85			<b>90'674.90</b>	90'674.90
<b>6</b>	<b>Investitionseinnahmen</b> Netto Ertrag	921'876.50	<b>921'876.50</b>	2'353'000.00	<b>2'353'000.00</b>	498'168.10	<b>498'168.10</b>
<b>61</b>	<b>Rückerstattungen</b> Netto Ertrag					38'000.00	<b>38'000.00</b>
<b>63</b>	<b>Investitionsbeiträge für eigene Rechnung</b> Netto Ertrag	256'699.75	<b>256'699.75</b>			52'674.90	<b>52'674.90</b>
<b>66</b>	<b>Rückzahlung eigener Investitionsbeiträge</b> Netto Ertrag	28'846.10	<b>28'846.10</b>				
<b>69</b>	<b>Übertrag an Bilanz</b> Netto Ertrag	636'330.65	<b>636'330.65</b>	2'353'000.00	<b>2'353'000.00</b>	407'493.20	<b>407'493.20</b>

## Geldflussrechnung

### Gesamthaushalt

#### Einwohnergemeinde Leissigen

Bezeichnung	CHF	CHF
	2022	2021
<b>Geldfluss aus betrieblicher Tätigkeit</b>		
Ertragsüberschuss / (-) Aufwandüberschuss	330'574.37	124'905.36
Abschreibungen Verwaltungsvermögen	258'470.30	251'929.90
Abschreibungen Investitionsbeiträge	12'230.00	12'230.00
Einlagen in das Eigenkapital	111'241.25	46'110.40
(-) Entnahmen aus dem Eigenkapital	-3'029.15	-38'494.15
Verluste aus Verkauf Finanzanlagen FV und Übertragung Finanzanlagen FV ins VV / (-) Gewinne aus Verkauf Finanzanlagen FV	0.00	0.00
Verluste aus Verkauf Sachanlagen FV und Übertragung Sachanlagen FV ins VV / (-) Gewinne aus Verkauf Sachanlagen FV	0.00	0.00
(-) Wertberichtigungen Anlagen FV / Wertberichtigungen Anlagen FV	-16'230.00	-6'015.65
Wertberichtigungen Darlehen/Beteiligungen VV	0.00	0.00
(-) Aufwertung VV	0.00	0.00
(-) Zunahme/Abnahme Forderungen	-580'983.04	56'139.95
Abnahme/(-) Zunahme Vorräte	0.00	0.00
Abnahme/(-) Zunahme aktive Rechnungsabgrenzungen	6'150.00	1'388.75
Zunahme/(-) Abnahme Laufende Verbindlichkeiten	275'476.27	-133'843.36
Zunahme/(-) Abnahme kurzfr. Rückstellungen	2'893.25	-7'127.00
Zunahme/(-) Abnahme passive Rechnungsabgrenzungen	125.00	-1'250.00
Zunahme/(-) Abnahme langfr. Rückstellungen	8'075.45	-4'392.55
Zunahme/(-) Abnahme Spezialfinanzierungen im EK und Vorfinanzierungen	224'393.65	107'767.40
<b>Geldfluss aus betrieblicher Tätigkeit</b>	<b>629'387.35</b>	<b>409'349.05</b>
<b>Geldfluss aus Investitionstätigkeit</b>		
Zahlungen für Nettoinv. Sachanlagen + Immat. Anlagen+ Investitionsbeiträge VV	-372'249.55	-328'585.85
(-) Auszahlungen für Darlehen/Beteiligungen VV	0.00	0.00
Einzahlung für Darlehen/Beteiligungen VV	0.00	0.00
(-) Kauf Sachanlagen FV	0.00	0.00
Verkauf Sachanlagen FV	0.00	0.00
(-) Investitionen Sachanlagen FV	0.00	0.00
(-) Kauf kurzfristige Finanzanlagen FV	0.00	0.00
Verkauf kurzfristige Finanzanlagen FV	0.00	0.00
(-) Kauf langfristige Finanzanlagen FV	0.00	0.00
Verkauf langfristige Finanzanlagen FV	10'500.00	10'500.00
<b>Geldfluss aus Investitionstätigkeit</b>	<b>-361'749.55</b>	<b>-318'085.85</b>
<b>Geldfluss aus Finanzierungstätigkeit</b>		
Zunahme/ (-) Abnahme Kontokorrente mit Dritten	1'910.90	9'092.65
Aufnahme kurzfristige Finanzverbindlichkeiten	0.00	7'110.00
(-) Rückzahlung kurzfristige Finanzverbindlichkeiten	1'000'000.00	0.00
Aufnahme langfristige Finanzverbindlichkeiten	0.00	0.00
(-) Rückzahlung langfristige Finanzverbindlichkeiten	-40'000.00	-40'000.00
(-) Abnahme/Zunahme Stiftungen, Legate, Zuwendungen im FK sowie Fonds im FK	0.00	3.45
<b>Geldfluss aus Finanzierungstätigkeit</b>	<b>961'910.90</b>	<b>-23'793.90</b>



## Geldflussrechnung

### Gesamthaushalt

#### Einwohnergemeinde Leissigen

Bezeichnung	CHF	CHF
	2022	2021
<b>Total Geldfluss</b>	<b>1'229'548.70</b>	<b>67'469.30</b>
Bestand Netto-Flüssige Mittel und kurzfristige Geldanlagen 1.1.	2'339'827.19	4'272'357.89
<b>Bestand Netto-Flüssige Mittel und kurzfristige Geldanlagen 31.12.</b>	<b>3'569'375.89</b>	<b>4'339'827.19</b>
<i>Kontrollrechnung: Differenz</i>	0.00	0.00

## 7 FINANZKENNZAHLEN

### 7.1 Gesamthaushalt

Kennzahl	Jahresrechnung 2022	Ø 7 Jahre	Kommentar/Interpretation
	Wert	Wert	
Nettoverschuldungsquotient (NVQ)	-65.01%	-46.69%	<p><b>Nettoschulden in % der direkten Steuern NP und JP sowie Finanzausgleich</b></p> <p>Diese Kennzahl gibt an, welcher Anteil der direkten Steuern der natürlichen und juristischen Personen sowie des Finanzausgleichs erforderlich wäre, um die Nettoschulden zu tilgen.</p>
Selbstfinanzierungsgrad (SFG)	266.23%	126.41%	<p><b>Selbstfinanzierung in % der Nettoinvestitionen</b></p> <p>Diese Kennzahl gibt an, in welchem Ausmass Neuinvestitionen durch selbsterwirtschaftete Mittel finanziert werden können. Ein Selbstfinanzierungsgrad unter 100% führt zu einer Neuverschuldung oder einer Abnahme der flüssigen Mittel.</p>
Zinsbelastungsanteil (ZBA)	-0.06%	0.08%	<p><b>Nettozinsaufwand in % des laufenden Ertrags</b></p> <p>Diese Kennzahl sagt aus, welcher Anteil des laufenden Ertrags durch den Nettozinsaufwand gebunden ist. Je tiefer der Wert, desto grösser der finanzielle Handlungsspielraum.</p>

Bruttoverschuldungsanteil (BVA)	79.29%	90.11%	<p><b>Bruttoschulden in % des laufenden Ertrags</b></p> <p>Diese Kennzahl zeigt die Verschuldungssituation und beantwortet die Frage, ob die Verschuldung in einem angemessenen Verhältnis zu den erwirtschafteten Erträgen steht. Sie gibt an, wie viele Prozente vom Finanzertrag benötigt werden, um die Bruttoschulden abzubauen.</p>
Investitionsanteil (INA)	12.95%	8.78%	<p><b>Bruttoinvestitionen in % der Gesamtausgaben</b></p> <p>Diese Kennzahl zeigt die Aktivität im Bereich der Investitionen im Verhältnis zum jährlichen Gesamtaufwand. Sie sagt jedoch alleine nichts über die finanzielle Situation aus.</p>
Kapitaldienstanteil (KDA)	5.03%	4.71%	<p><b>Kapitaldienst in % des laufenden Ertrags</b></p> <p>Diese Kennzahl ist die Messgrösse für die Belastung des Haushalts durch Kapitalkosten. Unter Kapitaldienst versteht man die Nettozinsen plus Abschreibungen und Wertberichtigungen. Die Kennzahl gibt Auskunft darüber, wie stark der laufenden Ertrag durch Zinsen, ordentliche Abschreibungen und Wertberichtigungen belastet ist.</p>
Nettoschuld in Franken pro Einwohner (N/EW)	-1'693.13 CHF	-1'175.67 CHF	<p><b>Nettoschuld in % der ständigen Wohnbevölkerung</b></p> <p>Diese Kennzahl wird als Gradmesser für die Verschuldung verwendet. Bei der Beurteilung ist ergänzend die finanzielle Leistungsfähigkeit massgebend (Selbstfinanzierungsanteil berücksichtigen).</p>

Selbstfinanzierungsanteil (SFA)	17.55%	15.68%	<p><b>Selbstfinanzierung in % des laufenden Ertrags</b></p> <p>Diese Kennzahl spiegelt die Finanzkraft und den finanziellen Spielraum einer Gemeinde wieder und gibt an, welcher Anteil des Ertrags zur Finanzierung der Investition oder zum Abbau von Schulden aufgewendet werden kann (finanzielle Leistungsfähigkeit).</p>
Nettozinsbelastungsanteil (NZB)	-0.50%	-0.31%	<p><b>Finanzaufwand netto in % des Steuerertrags</b></p> <p>Diese Kennzahl gibt an, welcher Anteil des Steuerertrages für den Finanzaufwand netto aufgewendet werden muss. Ein negativer Wert weist darauf hin, dass der Ertrag aus Zinsen und Finanzvermögen höher ist als der Finanzaufwand.</p>
Massgebliches Eigenkapital pro Einwohner (MEK/EW)	2'175.57 CHF	1'602.10 CHF	<p><b>Massgebliches Eigenkapital in % der ständigen Wohnbevölkerung</b></p> <p>Dieses enthält das Eigenkapital ohne die Verpflichtungen und Vorfinanzierungen der Spezialfinanzierungen (Wasser, Abwasser, Abfall und Bootshafen). Diese Kennzahl ist eine Vergleichsgrösse und wird im Zusammenhang mit dem Finanzausgleich verwendet.</p>

## 7.2 Allgemeiner Haushalt

Kennzahl	Jahresrechnung 2022	Ø 7 Jahre	Kommentar/Interpretation
	Wert	Wert	
Selbstfinanzierungsgrad	195.28%	134.37%	<p><b>Selbstfinanzierung in % der Nettoinvestitionen</b></p> <p>Diese Kennzahl gibt an, in welchem Ausmass Neuinvestitionen durch selbsterwirtschaftete Mittel finanziert werden können. Ein Selbstfinanzierungsgrad unter 100% führt zu einer Neuverschuldung oder einer Abnahme der flüssigen Mittel.</p>
Bilanzüberschussquotient	47.00%	36.39%	<p><b>Bilanzüberschuss in % der direkten Steuern NP und JP sowie Finanzausgleich</b></p> <p>Der Bilanzüberschuss wird im Verhältnis zum Ertrag der direkten Steuern der natürlichen und juristischen Personen sowie des Finanzausgleichs definiert. Eine gesunde Eigenkapitalbasis ist notwendig, um eine gute Eigenfinanzierung sicherzustellen.</p>

### 7.3 Spezialfinanzierung Wasserversorgung

Kennzahl	Jahresrechnung 2022	Ø 7 Jahre	Kommentar/Interpretation
	Wert	Wert	
Selbstfinanzierungsgrad	87.44%	131.19%	<p><b>Selbstfinanzierung in % der Nettoinvestitionen</b></p> <p>Diese Kennzahl gibt an, in welchem Ausmass Neuinvestitionen durch selbsterwirtschaftete Mittel finanziert werden können. Bei einem Wert von über 100% können Investitionen ohne Neuverschuldung finanziert werden.</p>
Kostendeckungsgrad	82.41%	109.64%	<p><b>Ertrag in % des Aufwands</b></p> <p>Diese Kennzahl misst das Verhältnis vom Ertrag zum Aufwand, da die Gebühren kostendecken anzusetzen sind. Ist die grösser als 100%, wurde ein Gewinn erwirtschaftet.</p>
Werterhaltungsquote	14.64%	12.09%	<p><b>Bestand SF Werterhalt in % des Wiederbeschaffungswertes</b></p> <p>Diese Kennzahl gibt das Verhältnis von Werterhalt zu Wiederbeschaffungswert an. Die Gesetzgebung sieht die Möglichkeit vor, die Einlagen in den Werterhalt zu reduzieren bzw. ganz auszusetzen, sobald der Bestand Werterhalt 25% des Wiederbeschaffungswertes erreicht.</p>

## 7.4 Spezialfinanzierung Abwasserentsorgung

Kennzahl	Jahresrechnung 2022	Ø 6 Jahre	Kommentar/Interpretation
	Wert	Wert	
Selbstfinanzierungsgrad	-623.94%	128.10%	<p><b>Selbstfinanzierung in % der Nettoinvestitionen</b></p> <p>Diese Kennzahl gibt an, in welchem Ausmass Neuinvestitionen durch selbsterwirtschaftete Mittel finanziert werden können. Bei einem Wert von über 100% können Investitionen ohne Neuverschuldung finanziert werden.</p>
Kostendeckungsgrad	125.00%	130.29%	<p><b>Ertrag in % des Aufwands</b></p> <p>Diese Kennzahl misst das Verhältnis vom Ertrag zum Aufwand, da die Gebühren kostendecken anzusetzen sind. Ist die grösser als 100%, wurde ein Gewinn erwirtschaftet.</p>
Werterhaltungsquote	16.06%	12.79%	<p><b>Bestand SF Werterhalt in % des Wiederbeschaffungswertes</b></p> <p>Diese Kennzahl gibt das Verhältnis von Werterhalt zu Wiederbeschaffungswert an. Die Gesetzgebung sieht die Möglichkeit vor, die Einlagen in den Werterhalt zu reduzieren bzw. ganz auszusetzen, sobald der Bestand Werterhalt 25% des Wiederbeschaffungswertes erreicht.</p>

## 7.5 Spezialfinanzierung Abfall

Kennzahl	Jahresrechnung 2022	Ø 6 Jahre	Kommentar/Interpretation
	Wert	Wert	
Selbstfinanzierungsgrad	n.a.		<p><b>Selbstfinanzierung in % der Nettoinvestitionen</b></p> <p>Diese Kennzahl gibt an, in welchem Ausmass Neuinvestitionen durch selbsterwirtschaftete Mittel finanziert werden können. Bei einem Wert von über 100% können Investitionen ohne Neuverschuldung finanziert werden.</p>
Kostendeckungsgrad	90.13%	96.61%	<p><b>Ertrag in % des Aufwands</b></p> <p>Diese Kennzahl misst das Verhältnis vom Ertrag zum Aufwand, da die Gebühren kostendecken anzusetzen sind. Ist die grösser als 100%, wurde ein Gewinn erwirtschaftet.</p>

## 7.6 Spezialfinanzierung Bootshafen

Kennzahl	Jahresrechnung 2022	Ø 6 Jahre	Kommentar/Interpretation
	Wert	Wert	
Selbstfinanzierungsgrad	n.a.		<p><b>Selbstfinanzierung in % der Nettoinvestitionen</b></p> <p>Diese Kennzahl gibt an, in welchem Ausmass Neuinvestitionen durch selbsterwirtschaftete Mittel finanziert werden können. Bei einem Wert von über 100% können Investitionen ohne Neuverschuldung finanziert werden.</p>
Kostendeckungsgrad	105.37%	96.79%	<p><b>Ertrag in % des Aufwands</b></p> <p>Diese Kennzahl misst das Verhältnis vom Ertrag zum Aufwand, da die Gebühren kostendecken anzusetzen sind. Ist die grösser als 100%, wurde ein Gewinn erwirtschaftet.</p>



**8 ANTRAG DER EXEKUTIVE****GENEHMIGUNG:**

Gemäss Art. 71 GV (170.111) verabschiedet der Gemeinderat die Jahresrechnung 2022 der Einwohnergemeinde Leissigen:

<b>ERFOLGSRECHNUNG</b>	Aufwand <b>Gesamthaushalt</b>	CHF	4'989'328.74
	Ertrag <b>Gesamthaushalt</b>	CHF	5'319'903.11
	(-)Aufwand-/(+)Ertragsüberschuss	CHF	330'574.37 (+)

davon

	Aufwand <b>Allgemeiner Haushalt</b>	CHF	4'230'392.18
	Ertrag <b>Allgemeiner Haushalt</b>	CHF	4'524'311.82
	(-)Aufwand-/(+)Ertragsüberschuss	CHF	293'919.64 (+)

	Aufwand <b>Wasserversorgung</b>	CHF	235'349.03
	Ertrag <b>Wasserversorgung</b>	CHF	193'943.75
	(-)Aufwand-/(+)Ertragsüberschuss	CHF	41'405.28 (-)

	Aufwand <b>Abwasserentsorgung</b>	CHF	357'251.25
	Ertrag <b>Abwasserentsorgung</b>	CHF	446'576.30
	(-)Aufwand-/(+)Ertragsüberschuss	CHF	89'325.05 (+)

	Aufwand <b>Abfall</b>	CHF	132'523.18
	Ertrag <b>Abfall</b>	CHF	119'440.99
	(-)Aufwand-/(+)Ertragsüberschuss	CHF	13'082.19 (-)

	Aufwand <b>Bootshafen</b>	CHF	33'813.10
	Ertrag <b>Bootshafen</b>	CHF	35'630.25
	(-)Aufwand-/(+)Ertragsüberschuss	CHF	1'817.15 (+)

<b>INVESTITIONSRECHNUNG</b>	Ausgaben	CHF	636'330.65
	Einnahmen	CHF	-285'545.85
	Nettoinvestitionen	CHF	350'784.80

<b>NACHKREDITE</b> Zuständigkeit Gemeindeversammlung	CHF	--
--	-----	----

**ANTRAG:**

Der Gemeindeversammlung wird beantragt, die Jahresrechnung 2022 zu genehmigen.

3706 Leissigen, 27. März 2023

**EINWOHNERGEMEINDE LEISSIGEN**

  
Letizia Müller  
Gemeindepräsidentin

  
Cynthia Krebs  
Gemeindeschreiberin

  
Franziska Leuenberger  
Leiterin Finanzen



**Persönlich • Kompetent • Offen**

**PKO Treuhand GmbH**

Kapellenstrasse 8,  
4573 Lohn-Ammannsegg SO

Hauptstrasse 16,  
3422 Kirchberg BE

Chinumatta 175,  
3925 Grächen VS

034 445 27 61  
info@pko-treuhand.ch  
www.pko-treuhand.ch

Seite 42

## **Bericht des Rechnungsprüfungsorgans zur Jahresrechnung 2022**

An die Gemeindeversammlung der  
**Einwohnergemeinde Leissigen**

Als Rechnungsprüfungsorgan haben wir die Jahresrechnung der Einwohnergemeinde Leissigen, bestehend aus Berichterstattung, Bilanz, Erfolgsrechnung, Investitionsrechnung, Geldflussrechnung und Anhang für das am 31. Dezember 2022 abgeschlossene Rechnungsjahr geprüft. Die Prüfungsarbeiten wurden am 4. April 2023 beendet.

### **Verantwortung des Gemeinderates**

Der Gemeinderat ist für die Aufstellung der Jahresrechnung in Übereinstimmung mit den kantonalen und kommunalen gesetzlichen Vorschriften verantwortlich. Diese Verantwortung beinhaltet die Ausgestaltung, Implementierung und Aufrechterhaltung eines internen Kontrollsystems mit Bezug auf die Aufstellung der Jahresrechnung, die frei von wesentlichen falschen Angaben als Folge von Verstössen oder Irrtümern ist. Darüber hinaus ist der Gemeinderat für die Anwendung sachgemässer Rechnungslegungsmethoden sowie die Vornahme angemessener Schätzungen verantwortlich.

### **Verantwortung des Rechnungsprüfungsorgans**

Unsere Verantwortung ist es, aufgrund unserer Prüfung ein Prüfungsurteil über die Jahresrechnung abzugeben. Wir haben unsere Prüfung in Übereinstimmung mit den gesetzlichen Vorschriften und der Arbeitshilfe für Rechnungsprüfungsorgane (AH RPO, Ausgabe 2016) vorgenommen. Die Prüfung haben wir so zu planen und durchzuführen, dass wir hinreichende Sicherheit gewinnen, ob die Jahresrechnung frei von wesentlichen falschen Angaben ist.

Eine Prüfung beinhaltet die Durchführung von Prüfungshandlungen zur Erlangung von Prüfungsnachweisen für die in der Jahresrechnung enthaltenen Wertansätze und sonstigen Angaben. Die Auswahl der Prüfungshandlungen liegt im pflichtgemässen Ermessen des Prüfers. Dies schliesst eine Beurteilung der Risiken wesentlicher falscher Angaben in der Jahresrechnung als Folge von Verstössen oder Irrtümern ein. Bei der Beurteilung dieser Risiken berücksichtigt der Prüfer das interne Kontrollsystem, soweit es für die Aufstellung der Jahresrechnung von Bedeutung ist, um die den Umständen entsprechenden Prüfungshandlungen festzulegen, nicht aber um ein Prüfungsurteil über die Wirksamkeit des internen Kontrollsystems abzugeben. Die Prüfung umfasst zudem die Beurteilung der Angemessenheit der angewandten Rechnungslegungsmethoden, der Plausibilität der vorgenommenen Schätzungen sowie eine Würdigung der Gesamtdarstellung der Jahresrechnung. Wir sind der Auffassung, dass die von uns erlangten Prüfungsnachweise eine ausreichende und angemessene Grundlage für unser Prüfungsurteil bilden.

### **Prüfungsurteil**

Nach unserer Beurteilung entspricht die Jahresrechnung für das am 31. Dezember 2022 abgeschlossene Rechnungsjahr den kantonalen und kommunalen gesetzlichen Vorschriften.

### **Berichterstattung aufgrund weiterer gesetzlicher Vorschriften**

Wir bestätigen, dass wir die Anforderungen an die Befähigung gemäss Art. 123 GV und Art. 124 GV erfüllen und keine mit unserer Unabhängigkeit nicht vereinbare Sachverhalte vorliegen.

Wir beantragen, die Jahresrechnung per 31. Dezember 2022 mit Aktiven und Passiven von CHF 11'511'754.31 und einem Ertragsüberschuss aus dem Gesamthaushalt von CHF 330'574.37 zu genehmigen.

Kirchberg, 4. April 2023

**PKO Treuhand GmbH**

**Peter Kofmel**  
Eidg. dipl. Treuhandexperte  
Zugelassener Revisionsexperte  
Mitglied von **EXPERTSUISSE**

## 10 GENEHMIGUNG DER JAHRESRECHNUNG

Die Gemeindeversammlung der Einwohnergemeinde Leissigen hat die Jahresrechnung 2022 am 26. Juni 2023 gemäss dem vorstehenden Antrag des Gemeinderats vom 27. März 2023 genehmigt.

3706 Leissigen, 26. Juni 2023

### EINWOHNERGEMEINDE LEISSIGEN



Letizia Müller  
Gemeindepräsidentin



Cynthia Krebs  
Gemeindeschreiberin

## 11 ANHANG

### 11.1 Regelwerk

#### 11.1.1 Angewendetes Regelwerk

Der Rechnungsabschluss der Gemeinde Leissigen ist in Übereinstimmung mit den geltenden kantonalen gesetzlichen Grundlagen erstellt worden.

Gemeindegesezt (GG, BSG 170.11)

Gemeindeverordnung (GV, BSG 170.111)

Direktionsverordnung über den Finanzhaushalt der Gemeinden (FHDV, BSG 170.511)

Diese orientieren sich gemäss Art. 70 Absatz 1 GG am Harmonisierten Rechnungslegungsmodell für die Kantone und Gemeinden, HRM2, laut Handbuch der Konferenz der Kantonalen Finanzdirektoren. Die kantonalen Bestimmungen weichen in einzelnen Bereichen von den Empfehlungen des HRM2 ab. Das Amt für Gemeinden und Raumordnung stellt eine Auflistung dieser Ausnahmen zur Verfügung unter [www.be.ch/gemeinden](http://www.be.ch/gemeinden) > Rubrik Gemeindefinanzen > HRM2 > Praxishilfen.

#### 11.1.2 Bewertung Finanzvermögen\*

Vermögenswerte im Finanzvermögen werden bilanziert, wenn sie einen künftigen Nutzen erbringen und ihr Wert verlässlich ermittelt werden kann. Sie werden bei erstmaliger Bilanzierung zu Anschaffungs- bzw. Herstellungskosten bilanziert. Entstehen der Gemeinde keine Kosten, wird zum Verkehrswert zum Zeitpunkt des Zugangs bilanziert. Folgebewertungen erfolgen zum Verkehrswert am Bilanzstichtag, wobei eine systematische Neubewertung bei Liegenschaften mit Ausnahme von Baurechten alle fünf Jahre oder bei Änderung des amtlichen Werts, bei allen anderen Vermögenswerten jährlich erfolgt. Die Bilanzwerte sind bei eingetretenen dauerhaften Wertminderungen oder Verlusten sofort zu berichtigen.

\*s. Art. 32d Abs. b FHDV

#### Neubewertung Finanzvermögen

Das Finanzvermögen wurde gemäss Anhang 1 der Gemeindeverordnung (GV) neu bewertet. Die Neubewertungsreserve beläuft sich per 1. Januar 2022 auf CHF 12'115.50. Per 31. Dezember 2022 beträgt die Neubewertungsreserve CHF 9'086.35. Die Neubewertungsreserve wird in den nächsten Jahren zu Gunsten der Erfolgsrechnung mit jeweils CHF 3'029.15 aufgelöst. Der Betrag in der Schwankungsreserve beträgt per 31. Dezember 2022 CHF 35'464.-.

Bilanzkonto	Buchwert CHF	Einlage/Entnahme Reserve in CHF	Bewertungsmethode (Anhang 1, GV)	Letztmalige Bewertung
Baurechtsparzelle Gbb. Nr. 146	245'010.-	10'910.-	Kapitalisierung Baurechts- zins, Ziff. 6	31.12.2022
Baurechtsparzelle Gbb. Nr. 800	119'500.-	5'320.-	Kapitalisierung Baurechts- zins, Ziff. 6	31.12.2022
<b>10800.01 Grundstücke Finanzvermögen</b>	<b>364'510.-</b>			
Kulturmuseum "alti Sag, Gbb. Nr. 583	221'340.-	0.-	Amtlicher Wert x Faktor 1.4, Ziff. 1	31.12.2021
Wohnhaus "Ührlerhüsy", Gbb. Nr. 203	39'327.-	0.-	Verkehrswertschatzung vom 25.03.2013	31.12.2021
Magazin Mülistettli, Gbb. Nr. 570	3'360.-	0.-	Amtlicher Wert x Faktor 1.4, Ziff. 1	31.12.2021
<b>10840.01 Liegenschaften Finanzvermögen</b>	<b>264'027.-</b>			

10700.01 Bank EKI, Genossenschaftsanteils- scheine	6'800.-		Internetseite/Steuerwert, Ziff. 8	31.12.2022
10700.02 Raiffeisenbank Thunersee, Anteilschein	200.-		Depotauszug Kontoüber- sicht RB Thunersee	31.12.2022

### 11.1.3 Bewertung Verwaltungsvermögen

Vermögenswerte im Verwaltungsvermögen werden bilanziert, wenn sie einen künftigen mehrjährigen öffentlichen Nutzen hervorbringen und ihr Wert verlässlich ermittelt werden kann. Sie werden zu Anschaffungs- bzw. Herstellkosten nach der Nettomethode bilanziert und nach der definierten Nutzungsdauer linear abgeschrieben. Entstehen der Gemeinde keine Kosten, wird zum Verkehrswert zum Zeitpunkt des Zugangs bilanziert. Die Bilanzwerte sind bei eingetretenen dauerhaften Wertminderungen oder Verlusten sofort zu berichtigen. Die geltenden Anlagekategorien und Nutzungsdauern sind in Anhang 2 GV umschrieben.

### 11.1.4 Aktivierungsgrenzen

Allgemeiner Haushalt	CHF 10'000.-
Spezialfinanzierung Wasserversorgung	CHF 10'000.-
Spezialfinanzierung Abwasserentsorgung	CHF 10'000.-

### 11.1.5 Bestehendes Verwaltungsvermögen

Seit dem Übergang auf HRM2 im Jahr 2016, wird das bestehende Verwaltungsvermögen linear über 16 Jahre abgeschrieben. Davon ausgenommen sind die Positionen gemäss Ziffer 4.1.3 der Übergangsbestimmungen der GV.

### 11.1.6 Bestand der Stellen (Anhang I des Personalreglements der Einwohnergemeinde Leissigen)

Gemäss Gemeindeordnung Art. 11 Abs. 4 ist der Gemeinderat zuständig für die Schaffung und Aufhebung von Stellen gemäss Anhang I des Personalreglements und stellt den Personalbestand jährlich im Budget ein. Der Aufwand ist gebunden.

Funktionen	Aktuell	Bisher
0220/2190/5310	495%	510%
0290	im Stundenaufwand	im Stundenaufwand
2170	200%	200%
6150	100%	100%

## 11.2 Grundlagen der Jahresrechnung

Als Grundlage für die Jahresrechnung 2022 dienen das Budget 2022 und die Vorjahresrechnung 2021.

Genehmigung/Prüfung:

	Budget	Jahresrechnung
Gemeinderat	13.09.2021	29.03.2022
Bestätigungsbericht Rechnungsprüfungsorgan		11.04.2022
Gemeindeversammlung	26.11.2021	27.06.2022

## 11.3 Eigenkapitalnachweis

in Tausend CHF

Eigenkapital per 01.01.2022		Veränderungsnachweis				Eigenkapital per 31.12.2022					
CHF		Erhöhung (+) durch		Reduktion (-) durch		CHF					
29	Eigenkapital	6'337		678		-126	29 Eigenkapital	7'000			
290	Verpflichtungen (+) bzw. Vorschüsse (-) gegenüber Spezialfinanzierungen	1'424	Einlagen in SF EK	91	Entnahmen aus SF EK	-54	290	Verpflichtungen (+) bzw. Vorschüsse (-) gegenüber Spezialfinanzierungen	1'461		
29000	SF Bootshafen zweiseitig	128	3510.xx	2	4510.xx		29000	SF Bootshafen zweiseitig	130		
29000	Betriebsreservefonds Forstwesen einseitig	7	3510.xx		4510.xx		29000	Betriebsreservefonds Forstwesen einseitig	7		
29000	SF Feuerwehr zweiseitig		9010.00		9011.00		29000	SF Feuerwehr zweiseitig			
29001	SF Wasserversorgung	356	9010.10		9011.10	-41	29001	SF Wasserversorgung	315		
29002	SF Abwasserentsorgung	749	9010.20	89	9011.20		29002	SF Abwasserentsorgung	839		
29003	SF Abfall	183	9010.30		9011.30	-13	29003	SF Abfall	170		
29004	neurechtliche Mehrwertabschöpfung	0	9010.40		9011.40		29004	SF Elektrizität			
2900x	SF Übertragung VV nach Art. 85a GV	0	3898.xx	0	4898.xx		2900x	SF Übertragung VV nach Art. 85a GV	0		
292	Rücklagen der Globalbudgetbereiche	0	3892	Einlagen in Rücklagen Globalbudgetbereiche EK	0	4892	Entnahmen aus Rücklagen der Globalbudgetbereiche	0	292	Rücklagen der Globalbudgetbereiche	0
293	Vorfinanzierungen	2'731	Einlagen in Vorfinanzierungen EK	293	Entnahmen aus Vorfinanzierungen des EK	-68	293	Vorfinanzierungen	2'955		
29300	Allgemeiner Haushalt		3893		4893		29300	Allgemeiner Haushalt			
29301	Wasserversorgung Werterhalt	1'223	3510.xx	128	4510.xx	-23	29301	Wasserversorgung Werterhalt	1'328		
29302	Abwasserentsorgung Werterhalt	1'508	3510.xx	164	4510.xx	-45	29302	Abwasserentsorgung Werterhalt	1'627		
294	Reserven	975	Einlagen	111	Entnahmen		294	Reserven	1'086		
29400	Zusätzliche Abschreibungen	975	3894.xx	111	4894.xx		29400	Zusätzliche Abschreibungen	1'086		
296	Neubewertungsreserve Finanzvermögen	48	Einlagen	0	Entnahmen	-3	296	Neubewertungsreserve Finanzvermögen	45		
29600	Neubewertungsreserve FV	12	3896.xx	0	4896.xx	-3	29600	Neubewertungsreserve FV	9		
29601	Schwankungsreserve	35	3896.xx		4896.xx		29601	Schwankungsreserve	35		
298	Übriges Eigenkapital	0	3898	Einlagen übriges Eigenkapital	0	4898	Entnahmen übriges Eigenkapital	0	298	Übriges Eigenkapital	0
299	Bilanzüberschuss/-Fehlbetrag	1'160	2990	Jahresergebnis Überschuss (+) Defizit (-)	294		299	Bilanzüberschuss/-Fehlbetrag	1'454		

## 11.4 Rückstellungen

### 205 Kurzfristige Rückstellungen

Konto	Bezeichnung	Buchwert 01.01.2022	Veränderung			Buchwert 31.12.2022	Kommentar
			Bildung	Verwendung	Auflösung		
20500.01	Kurzfristige Rückstellung aus Mehrleistungen des Personals	19'359.80	6'141.30		-3'248.05	22'253.05	gemäss Einzelfallbetrachtung
20590.01	Kurzfristige Rückstellung für Steuerteilungen (Zahlung innerh.)	0.00			0.00	0.00	

### 208 Langfristige Rückstellungen

Konto	Bezeichnung	Buchwert 01.01.2022	Veränderung			Buchwert 31.12.2022	Kommentar
			Bildung	Verwendung	Auflösung		
20810.01	Rückstellungen für langfristige Ansprüche des Personals	27'579.40	8'206.55		-131.10	35'654.85	gemäss Einzelfallbetrachtung
20830.01	Langfristige Rückstellung für Prozesse (Sanierung 300m-Schiessanlage Schwand, Leissigen)	70'000.00				70'000.00	Ausführung voraussichtlich im Jahr 2024
20890.01	Langfristige Rückstellungen für Steuerteilungen (Zahlung Folgej.)	30'000.00				30'000.00	Rückstellungsbedarf

<b>Total kurzfristige Rückstellungen</b>		19'359.80	6'141.30	0.00	-3'248.05	22'253.05	
<b>Total langfristige Rückstellungen</b>		127'579.40	8'206.55	0.00	-131.10	135'654.85	
<b>Total Rückstellungen</b>		<b>146'939.20</b>	<b>14'347.85</b>	<b>0.00</b>	<b>-3'379.15</b>	<b>157'907.90</b>	

## 11.5 Beteiligungsspiegel

AV=Abgeordnetenversammlung

FK=Fachkommission

GSV=Gesellschaftsversammlung

HV=Hauptversammlung

RFR=Regionaler Führungsrat

DV=Delegiertenversammlung

FR=Feuerwehrrat

MV=Mitgliederversammlung

VS=Vorstand

<b>Beteiligungen (im Sinne der öffentlichen Aufgabenerfüllung)</b>											
Name, Sitz Rechtsform	Tätigkeitsgebiet	Nominalka- pital (100%)	Eigentums- anteil	Stimmanteil - E: Exekutive - L: Legislative	Wesentliche Beteiligte	Buchwert per 31.12.	Anschaffungs- wert	Wesentliche Beteiligungen der Organisation	Rechnungslegungs- norm; Aussage zur Jahresrechnung	Zahlungsströme Berichtsjahr	Spezifische Risiken
<b>Gemeindeeigene Unternehmen (Anstalten) gem. Art. 64 Abs. 1 Bst. b GG</b>											
Forstbetrieb Thunersee-Suldtal, Krattigen, öffentlich-rechtliche Unternehmung	fachgerechte und effiziente Bewirtschaftung der Wälder der beteiligten Gemeinden nach den Grundsätzen der Nachhaltigkeit und des naturnahen Waldbaus	CHF 13'600.-	5.80%	VS: 1 Stimme	GG Aeschi, BG Krattigen, EG Krattigen, BG Leissigen, EG Leissigen				HRM2	keine Nachschusspflicht, Erhöhung Dotatinskapital möglich, Gewinn- ausschüttung	Unternehmens- vermögen
<b>Öffentlich-rechtliche Organisationen der interkommunalen Zusammenarbeit (Gemeindeverbände, Anstalten etc.)*</b>											
ARA Region Interlaken, Interlaken, Gemeindeverband	Bau, Betrieb und Unterhalt der zentralen Abwasser- reinigungsanlage sowie Verbandskanäle			VS: 1 Stimme DV: 2 Stimmen	Gemeinden Beatenberg, Därliigen, Gsteigwiler, Gündischwand, Habkern, Interlaken, Leissigen, Lüttschental, Matten, Niederied, Ringgenberg, Saxeten, Unterseen, Wilderswil			keine	HRM1 Art 52 OgR: Die Verbandsgemeinden tragen die Kosten für die Erfüllung der Verbandsaufgaben. Die Beiträge der Verbandsgemeinden bemessen sich nach dem Verursacherprinzip.	Betriebs- und Investitionsbeiträge  Rechnungsstellung erfolgt über Einwohnergemeinde Därliigen	Haftung: Art. 56 OgR: Für die Verbandsschulden haftet das Verbandsvermögen.
Berufsschulzentrum Interlaken, Interlaken, Gemeindeverband	Der Verband verwaltet die auf ihn im Grundbuch eingetragenen Grundstücke (Eigentum und Baurecht). Er kann die Bildungsstandorte im Einzugsbereich seiner Mitglieder fördern				Mitglieder des Verbands sind alle 28 politischen Gemeinden der ehemaligen Amtsbezirke Interlaken und Oberhasli und die Gemeinde Frutigen.			keine	HRM2 Art. 42 Soweit die Einnahmen nach Artikel 41 Buchstaben a bis c die Kosten für die Erfüllung der Aufgaben nicht decken, haben die Verbandsgemeinden Beiträge zu entrichten. Die Beiträge werden von den Verbandsgemeinden im Verhältnis ihrer Einwohnerzahlen geleistet. Massgebend ist jeweils die Bevölkerungszahl der von der Finanzdirektion jährlich publizierten ständigen Wohnbevölkerung per 31.12. Die Beiträge für die Finanzierung der Weiterbildungsangebote werden im Spezialreglement festgelegt	keine	Haftung: Art. 44 OgR: Für die Verbandsschulden haftet das Verbandsvermögen. Die Verbandsgemeinden haften subsidiär.
Eduard-Ruchti-Fonds, Interlaken, Gemeindeverband	Verwaltung und Verwendung des Stiftungsvermögens "Eduard-Ruchti-Fonds"				Gemeinden im ehemaligen Amtsbezirk Interlaken				HRM1 Art. 54 OgR: Es werden keine Gemeindebeiträge erhoben.	keine	Haftung: Art. 56 OgR: Für die Verbandsschulden haftet das Verbandsvermögen und der Fonds.

\*s. Art. 32 g Bst. b-e FHDV

Es sind nur für die Gemeinde wesentliche Beteiligungen aufgeführt.



## 11.5 Beteiligungsspiegel

	AV=Abgeordnetenversammlung DV=Delegiertenversammlung	FK=Fachkommission FR=Feuerwehrrat	GSV=Gesellschaftsversammlung MV=Mitgliederversammlung	HV=Hauptversammlung VS=Vorstand	RR=Regionaler Führungsrat
Erhaltung der Wälder Region Oberland-Ost, Interlaken, Gemeindeverband	Unterstützung forstlichen Massnahmen zur Erhaltung und Förderung der Wälder in der Region Oberland-Ost. Leistet finanzielle Unterstützung für Planung und Ausführung von Massnahmen		Gemeinden im Verwaltungskreis Interlaken-Oberhasli	keine	HRM1 Art. 25 OgR: Die Verbandsgemeinden bezahlen jährlich Verbandsbeiträge nach Einwohnerzahl.  Betriebsbeitrag CHF 8'200.00, 2022  Haftung, Art. 27 OgR: Für Verbandsschulden haftet das Verbandsvermögen.
Feuerwehr Bödeli, Interlaken, Gemeindeverband	Betreibung einer Feuerwehr nach Feuerschutz- und Feuerwehrgesetz		Gemeinde Interlaken, Matten, Unterseen, Iseltwald, Bönigen	keine	FR: 1 Stimme AV: ... Stimmen  HRM2 Art. 35 OgR: Finanzierung durch Feuerwehersatzabgaben... für grosse Investitionen können auch Steuermittel eingesetzt werden.  Feuerwehersatzabgaben  Haftung, Art. 36 OgR: für Verbandsschulden haftet das Verbandsvermögen.
Kombinierte Schlachthanlage Bödeli und Umgebung, Interlaken, Gemeindeverband	Bau und Betrieb einer öffentlichen Schlachthanlage		Gemeinden Beatenberg, Därigen, Gsteigwiler, Habkern, Interlaken, Iseltwald, Lauterbrunnen, Leissigen, Matten, Niederried, Ringgenberg, Saxeten, Unterseen, Wilderswil	keine	HRM2 Art. 68 OgR: Die Verbandsgemeinden bezahlen den Aufwandüberschuss der nach Einwohnerzahl auf die Verbandsgemeinden aufgeteilt wird.  Betriebsbeitrag CHF 3'917.35, 2022  Haftung, Art. 69 OgR: Für Verbandsschulden haftet das Verbandsvermögen.
Regionales Kompetenzzentrum, Spiez, Gemeindeverband	Betreibung eines regionalen Kompetenzzentrums für die Ausbildung im Bereich Bevölkerungsschutz		AV: Verbandsgemeinden der verschiedenen Zivilschutzorganisationen Thun-Oberland	keine	HRM2 Art. 40 OgR: Die Verbandsgemeinden beteiligen sich nur am Aufwandüberschuss.  keine  Haftung, Art. 41 OgR: Für die Verbandsschulden haftet das Verbandsvermögen.
Regionalkonferenz Oberland-Ost	Wirkungsvolle Erfüllung der Aufgaben der beteiligten Gemeinden und der gemeinsam verbindlichen Beschlussfassung in regionalen Angelegenheiten, die Kanton oder Gemeinden übertragen haben.		RV= 1 Stimme 28 Gemeinden des Verwaltungskreises Interlaken-Oberhasli		HRM2 Art. 48 Geschäftsreglement: Die Gemeinden schulden Beiträge an die Verwaltungskosten und an weitere Kosten gemäss der besonderen Gesetzgebung.  Betriebsbeitrag CHF 9'656.00, 2022  Haftung, Art. 50 Geschäftsreglement: Bei Auflösung Schaffung von geeigneter Trägerschaft, welche Aufgaben, die nach übergeordnetem Recht gemeinsam erfüllt werden müssen, wahrnimmt.
Sozialdienst Region Jungfrau, Interlaken, Gemeindeverband	Führung des Sozialdienstes für die beteiligten Gemeinden		23 politische Gemeinden des Verwaltungskreises Interlaken-Oberhasli	keine	HRM1 Art. 72 OgR: Die nach Abzug der Leistungen des Kantons, der Beiträge der öffentlich-rechtlichen Körperschaften sowie weitere Einnahmen verbleibenden Kosten werden nach der mittleren Wohnbevölkerung auf die Verbandsgemeinden aufgeteilt.  Betriebsbeitrag CHF 10'924.30, 2022  Haftung, Art. 74 OgR: Für die Verbandsschulden haftet das Verbandsvermögen.
Schwellenkorporation Leissigen, Leissigen, öffentlich-rechtliche Körperschaft nach Art. 2 GG	Übernahme der Wasserbaupflicht nach Wasserbau-gesetzgebung		keine Gemeinde Leissigen	keine	HRM1  Schwellentelle pro Grundstück Betriebsbeiträge  -

## 11.5 Beteiligungsspiegel

	AV=Abgeordnetenversammlung DV=Delegiertenversammlung	FK=Fachkommission FR=Feuerwehrrat	GSV=Gesellschaftsversammlung MV=Mitgliederversammlung	HV=Hauptversammlung VS=Vorstand	RFR=Regionaler Führungsrat				
Weissenau Unterseen, Unterseen, Gemeindeverband	Bewirtschaftung die ihm übertragenen Grundstücke und Vermögenswerte als Finanzvermögen		Gemeinden im Verwaltungskreis Interlaken-Oberhasli	keine	HRM1/Kontenrahmen: CURAVIVA Art. 39 OgR: Soweit die Einnahmen die Kosten für die Erfüllung der Verbandsaufgaben nicht decken, haben die Verbandsgemeinden Beiträge zu entrichten.	keine	Haftung, Art. 40 OgR: Für die Verbandsschulden haftet das Verbandsvermögen. Die Verbandsgemeinden haften subsidiär.		
<b>Juristische Personen des Privatrechts*</b>									
Anzeigerverein Interlaken, Interlaken, Verein	Herausgabe Anzeiger Verwaltungskreis Interlaken als gesetzliches Publikationsorgan		Gemeinden im Verwaltungskreis Interlaken-Oberhasli	0	0	OR	keine	keine	
AVAG AG für Abfallverwertung, Aktiengesellschaft	Entsorgung von Abfällen	CHF 4'500.-	Etliche Gemeinden	0	0	Div. Tochter- gesellschaften	OR	keine	Haftung: Aktienkapital
AVAG AG für Abfallverwertung, Aktiengesellschaft - Rahmenvereinbarung zwische AVAG und TEXAID	Altkleidersammlungen		Etliche Gemeinden	0	0	inkl. Tochtergesellschaft Contex AG	OR	keine	keine
Beatushöhlen, Beatenberg, Genossenschaft	Erhaltung der St. Beatus- Höhlen und Umgebung als Naturdenkmal im BeO	CHF 3'000.-		CHF 1.-	0		OR	keine	Haftung Genossen- schaftsvermögen

\*s. Art. 32 g Bst. b-e FHDV

Es sind nur für die Gemeinde wesentliche Beteiligungen aufgeführt.

11.5 Beteiligungsspiegel

	AV=Abgeordnetenversammlung DV=Delegiertenversammlung	FK=Fachkommission FR=Feuerwehrrat	GSV=Gesellschaftsversammlung MV=Mitgliederversammlung			HV=Hauptversammlung VS=Vorstand	RFR=Regionaler Führungsrat	
Berner Heimatschutz Schweizer Heimatschutz	Er will namentlich (aus den Statuten des SHS, Art. 2): a) Das heimatliche Landschafts- und Ortsbild, geschichtliche Stätten sowie die Kultur- und Naturdenkmäler vor Beeinträchtigung, Entstellung und Zerstörung bewahren; b) für eine harmonische Raumordnung, Gestaltung und Einfügung von Bauten und Verkehrsanlagen einschliesslich neuer und historischer Fuss- und Wanderwege eintreten; c) beste Umwelt- und Lebensbedingungen sicherstellen, auch in benachteiligten oder in ihrer Lebensfunktion gefährdeten Gebieten; d) zielverwandte Bestrebungen im Bereiche des Landschafts-, Natur- und Umweltschutzes und der Denkmalpflege sowie des damit verbundenen Handwerks fördern und unterstützen.		Eltliche Gemeinden			OR Art. 28 Geldmittel Der BHS hat für seine Aufgaben vor allem folgende Geldmittel zur Verfügung: a) Mitgliederbeiträge; b) Beiträge der öffentlichen Hand; c) Erträge aus Dienstleistungen; d) allfällige Vermögenserträge; e) Erträge aus Sammlungen und Aktionen; 10 f) Zuwendungen (Gönnerbeiträge), Schenkungen und Vermächtnisse. Vereins- und Rechnungsjahr ist das Kalenderjahr.	jährlicher Mitgliederbeitrag, wird durch den Schweizer Heimatschutz eingezogen, CHF 120.-, 2022	Haftung, Art. 32 Statuten: Für die Verpflichtungen des Berner Heimatschutzes haftet nur das Vereinsvermögen.

\*s. Art. 32 g Bst. b-e FHDV

Es sind nur für die Gemeinde wesentliche Beteiligungen aufgeführt.

## 11.5 Beteiligungsspiegel

	AV=Abgeordnetenversammlung DV=Delegiertenversammlung	FK=Fachkommission FR=Feuerwehrrat	GSV=Gesellschaftsversammlung MV=Mitgliederversammlung				HV=Hauptversammlung VS=Vorstand	RFR=Regionaler Führungsrat	
Berner Konferenz für Sozialhilfe Kindes- und Erwachsenenschutz	Der Verein Berner Konferenz für Sozialhilfe, Kindes- und Erwachsenenschutz (BKSE) bezweckt: - Die wirkungs- und zielgruppenorientierte Förderung der Sozialhilfe und des Kindes- und Erwachsenenschutzes im Kanton Bern; - Die Förderung der fachlichen Kompetenz und des Erfahrungsaustausches der in diesen Bereichen tätigen Personen; - Das Verfassen von Stellungnahmen im Bereich der Sozialhilfe und des Kindes- und Erwachsenenschutzes; - Die Zusammenarbeit mit Institutionen im Bereich Sozialhilfe und des Kindes- und Erwachsenenschutzes.						OR Art. 3 Finanzen Der Verein finanziert sich durch: a) Beiträge der öffentlichen Hand; b) die Mitgliederbeiträge; c) Dienstleistungserträge; d) Kapitalerträge; e) Zuwendungen aller Art.	jährlicher Mitgliederbeitrag, CHF 100.-, 2022	Haftung, Art. 20 Statuten: Für Verbindlichkeiten des Vereins haftet ausschliesslich dessen Vermögen. Jede persönliche Haftung der Mitglieder ist ausgeschlossen.
Berner Waldbesitzer BWB	Vertretung der Interessen der Bernischen Waldwirtschaft in der Öffentlichkeit, gegenüber Behörden, anderen Verbänden sowie privaten und öffentlichen Organisationen.							Beitrag je nach Menge Holz, Betrag variierend - 2022 kein Beitrag	Haftung, Art. 21 Statuten: Für die Verbindlichkeiten des BWB haftet nur das Vereinsvermögen. Die persönliche Haftung der Mitglieder ist ausgeschlossen.
Berner Wanderwege (BWW)	Die BWW bezwecken die Förderung des Wanderns und des Wandertourismus im Kanton Bern. Sie verstehen das Wandern als gesundheitsförderndes, erholungs- und bewegungsorientiertes Erleben von Natur, Landschaft und Kultur.			0	0		OR Art. 23 Die Einnahmen der BWW setzen sich zusammen aus: 1. Mitgliederbeiträgen 2. Erlös aus Leistungsvereinbarungen mit Kanton und Gemeinden 3. Zuwendungen und Gönnerbeiträgen 4. Erlös aus Publikationen und weiteren Dienstleistungen 5. Vermögenserträgen 6. weiteren Einnahmen	jährlicher Mitgliederbeitrag CHF 234.20, 2022	Haftung, Art. 24 Statuten: Für die Verbindlichkeiten der BWW haftet ausschliesslich das Vereinsvermögen. Jede Haftung der Mitglieder ist ausgeschlossen.
Bernische AHV-Zweigstellenleiterinnen und -leiter	Der Verein fördert das sachgerecht Erfüllen der Aufgaben einer bernischen AHV-Zweigstelle.			0	0		OR Art. 19 Von den Mitgliedern wird ein von der Hauptversammlung jährlich festzusetzender Mitgliederbeitrag erhoben. Ehrenmitglieder sind von Beiträgen befreit.	jährlicher Mitgliederbeitrag CHF 50.-, 2022	Haftung, Art. 18 Statuten: Für die Verbindlichkeiten des Vereins haften ausschliesslich dessen eigene Mittel.

## 11.5 Beteiligungsspiegel

	AV=Abgeordnetenversammlung DV=Delegiertenversammlung	FK=Fachkommission FR=Feuerwehrrat	GSV=Gesellschaftsversammlung MV=Mitgliederversammlung				HV=Hauptversammlung VS=Vorstand	RFR=Regionaler Führungsrat		
Bernisches Gemeindegremium (BGK)	Der Verein bezweckt a) Die Wahrung der Interessen der bernischen Gemeindegremien. b) Die Bereitstellung eines zeitgemässen Aus- und Weiterbildungsangebotes für seine Mitglieder und die bernischen Gemeinden. c) Die Förderung und Pflege der kollegialen Kontakte und des Erfahrungsaustausches in einem zweisprachigen Kanton sowie der Weitergabe von Fachwissen unter den Mitgliedern. d) Die Vertretung der Interessen der bernischen Gemeinden gegenüber dem Kanton, dem Bund sowie weiteren Institutionen.						OR Art. 16 Die finanziellen Mittel werden erbracht: a) durch Mitgliederbeiträge; b) durch Erträge aus Dienstleistungen und Veranstaltungen; c) durch freiwillige Zuwendungen; d) durch den Vermögensertrag.	jährlicher Mitgliederbeitrag CHF 40.-, 2022	Haftung, Art. 16 Statuten: Für die Verbindlichkeiten des Vereins haftet einzig das Vereinsvermögen. Eine persönliche Haftung der Mitglieder wird ausgeschlossen.	
BLS AG, Bern, Aktiengesellschaft	Eisenbahnverkehrsunternehmen im Regionalverkehr einschliesslich S-Bahn, einen Autoverlad am Lötschberg und Simplon sowie die Schifffahrt auf dem Thuner- und Brienersee.				CHF 1.-		OR	keine		
BKW Energie AG, Bern, Aktiengesellschaft	International tätiges Energie- und Infrastrukturunternehmen und bieten integrierte Gesamtlösungen in den Bereichen Energie, Gebäude und Infrastruktur an.		CHF 1'600.-			CHF 1.-	OR	keine		
Briener Rothornbahn, Brienz, Aktiengesellschaft	Erhalt der ältesten Dampfbahn der Schweiz, Betrieb Brienz Rothorn Bahn		CHF 4'000.-			CHF 1.-	0	OR	keine	Haftung: Aktienkapital
Congress Centre Kursaal Interlaken AG, Interlaken, Aktiengesellschaft	Führung des Kongresszentrums und des Kursaals Interlaken sowie von konzessionierten Spielkasinos und von den anderen Unterhalts- und Touristikbetrieben.		CHF 2'900.-			CHF 1.-	0	OR	keine	

11.5 Beteiligungsspiegel

	AV=Abgeordnetenversammlung DV=Delegiertenversammlung	FK=Fachkommission FR=Feuerwehrrat	GSV=Gesellschaftsversammlung MV=Mitgliederversammlung	HV=Hauptversammlung VS=Vorstand	RR=Regionaler Führungsrat			
Kontakt Jugend- und Eltern- und Suchtberatung des Contact Netz	Bezweckt Menschen und Ihren Bezugspersonen in schwierigen Lebensphasen, insbesondere im Zusammenhang mit Abhängigkeitsproblemen, beizustellen und aktiv diese Probleme zu vermindern.			0	0	OR	Mitgliederbeitrag kein Beitrag, 2022	
Ersparniskasse Interlaken Bank, EKI	Betrieb einer Bank im Bereich des Spar-, Kredit- und Wertschriftengeschäfts					OR	keine	Haftung, Art. 43, Statuten: Für die Verbindlichkeiten der Genossenschaft haftet ausschliesslich das Genossenschaftsvermögen.
Feuerwehrverband Interlaken Oberhasli (FVIO), Gemeindeverband	Der Verband bezweckt die Förderung des gesetzlich und reglementarisch organisierten Feuerwehrdienstes und unterstützt die Bestrebungen des Feuerwehrverbandes des Kantons Bern (FKB) und des Schweizerischen Feuerwehrverbandes (SFV) durch: a) Die Organisation von Aus- und Weiterbildungskursen; b) Die Unterstützung der Inspektoren bei der Organisation und Durchführung von Feuerwehrkursen und Fachveranstaltungen; c) Die Mithilfe bei der Lösung und Koordination regionaler Feuerwehraufgaben; d) Die Pflege der Förderung und Kameradschaft; e) Die Jugendfeuerwehr		a) Gemeinden oder deren Ortsfeuerwehren b) Gemeindeverbände oder deren Feuerwehren c) Betriebe oder deren Betriebsfeuerwehren d) Einzelmitgliedern e) Freimitgliedern f) Ehrenmitgliedern g) Jugendfeuerwehren			OR Art. 24 Die Einnahmen des Verbandes setzen sich folgendermassen zusammen: a) Dem Jahresbeitrag der Feuerwehren nach Schutzwertfaktor ohne Gemeindefläche (Anhang 3). b) Betriebe oder Betriebsfeuerwehren und Einzelmitglieder zahlen einen von der Delegiertenversammlung beschlossenen pauschalen jährlichen Beitrag c) Jugendfeuerwehren zahlen einen fixen Beitrag (Anhang 3) d) Allfällige Beiträge der GVB e) Freiwillige Beiträge und Spenden	jährlicher Mitgliederbeitrag  <i>kein Beitrag aufgrund Zusammenschluss mit FW-Bödeli</i>	Haftung, Art. 27 Statuten: Für die Verbindlichkeiten des Verbandes haftet ausschliesslich das Verbandsvermögen. Die persönliche Haftung der Verbandsmitglieder ist ausgeschlossen.

\*s. Art. 32 g Bst. b-e FHDV

Es sind nur für die Gemeinde wesentliche Beteiligungen aufgeführt.

## 11.5 Beteiligungsspiegel

	AV=Abgeordnetenversammlung DV=Delegiertenversammlung	FK=Fachkommission FR=Feuerwehrrat	GSV=Gesellschaftsversammlung MV=Mitgliederversammlung				HV=Hauptversammlung VS=Vorstand	RFR=Regionaler Führungsrat	
Feuerwehrverband des Kantons Bern	Der FKB bezweckt die Förderung des gesetzlich und reglementarisch organisierten Feuerwehrdienstes sowie den verbandsmässigen Zusammenschluss aller Feuerwehren des Kantons Bern.						OR Art. 27 Die Mitgliederbeiträge für die unter Art. 3 aufgeführten Mitglieder werden auf Antrag des Vorstandes durch die DV festgesetzt und sind im Anhang I festgehalten. Feuerwehrverbände und Ehrenmitglieder sind beitragsfrei. (8) Als Grundlage für die Festsetzung der Mitgliederbeiträge dienen die Einwohnerzahlen des statistischen Amtes des Kantons Bern per 31.12. des Vorjahres.	jährlicher Mitgliederbeitrag  <i>kein Beitrag aufgrund Zusammenschluss mit FW-Bödeli</i>	Haftung
Freilichtmuesum Ballenberg, Verein	Betrieb und Wiederausbau des schweizerischen Freilichtmuseums unter Rücksichtnahme auf die Naturlandschaft des Ballenbergs.							jährlicher Mitgliederbeitrag CHF 160.-, 2022	
Freiluft- und Hallenbad Bödeli AG, Interlaken, Aktiengesellschaft	Der Zweck der Gesellschaft ist der Bau und Betrieb eines Badezentrums mit Hallenbad, Freiluftbad, Spiel- und Sportplätzen und sonstigen Nebenbetrieben		CHF 1'000.-			CHF 1.-	OR		
Kantonale Planungsgruppe (KPG), Bern, Verein	Der Verein informiert, instruiert und berät seine Mitglieder in den Bereichen Raumplanung, Baurecht, Umweltschutz, und Finanzhaushalt des öffentlichen Gemeinwesens.						OR Art. 19 An jährlichen Mitgliederbeiträgen leisten: Einwohner- und gemischte Gemeinden pauschal nach Anzahl Einwohner: 0 - 250 Einwohner Fr. 350.-- 251 - 500 Einwohner Fr. 450.-- 501 - 1'000 Einwohner Fr. 650.-- 1'001 - 1'500 Einwohner Fr. 875.-- 1'501 - 2'000 Einwohner Fr. 950.-- 2'001 - 2'500 Einwohner Fr. 1'100.-- ect.	jährlicher Mitgliederbeitrag CHF 650.-, 2022	Haftung, Art. 18, Statuten: Für die Verbindlichkeiten des Vereins haftet allein das Vereinsvermögen.

## 11.5 Beteiligungsspiegel

	AV=Abgeordnetenversammlung DV=Delegiertenversammlung	FK=Fachkommission FR=Feuerwehrrat	GSV=Gesellschaftsversammlung MV=Mitgliederversammlung					HV=Hauptversammlung VS=Vorstand	RF=Regionaler Führungsrat	
Internationale Lauberhornrennen, Trägerverein, Verein	Der Trägerverein bezweckt die langfristige Sicherung von international bedeutenden Schneesportwettkämpfen und anderen Veranstaltungen, insbesondere die Durchführung der Internationalen Lauberhornskirennen Wengen durch eine breite politische, wirtschaftliche und soziale Abstützung in der Region.							OR Art. X Reglement Mitgliederbeiträge und Verwendung der Mittel, Abs. II, Jahresbeitrag pro Einwohner	jährlicher Mitgliederbeitrag CHF 1'166.-, 2022	Haftung, Art. 19, Statuten: Für die Verbindlichkeiten des Vereins haftet nur das Vereinsvermögen unter Ausschuss jeder persönlichen Haftung der Mitglieder.
Lungenliga Bern Regionalverein Berner Oberland, Verein	Bezweckt die Bekämpfung von Lungenkrankheiten, Atembehinderungen, Tuberkulose und Allergien.							OR Art. 14 Die finanziellen Mittel der Lungenliga Bern werden durch Abgeltungen für erbrachte Leistungen, Beiträge der öffentlichen Hand, Mitgliederbeiträge, Spenden, Vermögenserträge sowie durch weitere Zuwendungen beschafft.	jährlicher Mitgliederbeitrag CHF 583.-, 2022	Haftung, Art. 16, Statuten: Für die Verbindlichkeiten der Lungenliga Bern haftet ausschliesslich das Vereinsvermögen. Jede persönliche Haftung der Mitglieder ist ausgeschlossen. Eine Nachschuss- oder Schuldendeckungspflicht zwecks Deckung von Vereinsschulden oder zur Verfolgung des Vereinszwecks über die von der Mitgliederversammlung beschlossenen Mitgliederbeiträge hinaus besteht nicht.
Mütter- und Väterberatung Kanton Bern, Verein	Der Verein bezweckt die Beratung der Eltern und Erziehungsberechtigten mit Kindern bis zum vollendeten fünften Altersjahr im Kanton Bern durch spezifisch ausgebildete Fachpersonen.							OR Art. 4 Finanzen Der Verein finanziert sich durch a Jährliche Mitgliederbeiträge; b Beiträge der öffentlichen Hand; c Dienstleistungserträge; d Spenden; e Kapitalerträge; f Zuwendungen aller Art.	jährlicher Mitgliederbeitrag CHF 100.-, 2022	Haftung, Art. 19, Statuten: Für Verbindlichkeiten des Vereins haftet ausschliesslich dessen Vermögen. Jede persönliche Haftung der Mitglieder ist ausgeschlossen.
Noss Spiez, Gönnerverein, Spiez, Verein	Förderung der Weiterbildung im Oberland								jährlicher Mitgliederbeitrag CHF 100.-, 2022	Haftung, Art. X Statuten: Für die Verbindlichkeiten des Vereins haftet nur das Vereinsvermögen.



## 11.5 Beteiligungsspiegel

	AV=Abgeordnetenversammlung DV=Delegiertenversammlung	FK=Fachkommission FR=Feuerwehrrat	GSV=Gesellschaftsversammlung MV=Mitgliederversammlung				HV=Hauptversammlung VS=Vorstand	RF=Regionaler Führungsrat	
Procap, Verein	Procap bezweckt die Wahrung, Förderung und Durchsetzung der Interessen von Behinderten in sozialer, wirtschaftlicher, beruflicher, rechtlicher und gesellschaftlicher Hinsicht.						OR Art. 29 Die Einkünfte von Procap werden namentlich gespiesen durch: Mitgliederbeiträge, Subventionen der Eidg. Invalidenversicherung, Zuweisungen Dritter, vom Zentralvorstand oder anderen Organen beschlossenen Finanzierungsaktionen.	jährlicher Mitgliederbeitrag kein Beitrag, 2022	Haftung, Art. 33, Statuten: Für die Verpflichtungen des Verbandes haftet nur das Verbandsvermögen.
Schweizer Alpen-Club SAC, Verein Alpine Rettung Schweiz (SAC)	Der SAC verbindet am Bergsport und an der Bergwelt interessierte Menschen.						OR Art. 6 Die Mitglieder entrichten die von der AV festgelegten Beiträge an den SAC. Die Beitragsstruktur ist in einem Beitragsreglement festzulegen, welches von der AV zu genehmigen ist.	Beitrag pro Einwohner CHF 234.20, 2022	Haftung, Art. 14, Statuten: Der SAC haftet nur mit seinem eigenen Vermögen. Die persönliche Haftung der Mitglieder und der Sektion für Verpflichtungen des SAC sind ausgeschlossen. Der SAC haftet nicht für die Verbindlichkeiten der Sektion.
Schweizerische Arbeitsgemeinschaft für die Berggebiete (SAB), Verein	Die SAB bezweckt die Verbesserung der Existenzbedingungen und der Entwicklungsmöglichkeiten der Bevölkerung im Berggebiet, insbesondere durch Wahrung der wirtschaftlichen, politischen und kulturellen Interessen, Koordination und Förderung Zusammenarbeit der Organisationen.		GV= 2 Stimmen				OR Art. 22 Beiträge durch: Kollektiv- und Einzelmitglieder, Bundes, Dritte und Gönner. Legate und Schenkungen, Verrechnungen von Dienstleistungen und Kapitalerträge. Beiträge werden durch GV festgelegt.	jährlicher Mitgliederbeitrag CHF 248.-, 2022	Haftung keine Regelung.
Schweizerischer Brunnenmeister-Verband (SBV), Verein	Der Verband hat den Zweck, die Mitglieder durch Aus- und Weiterbildung und durch fachtechnische Informationen zu fördern und ihre Stellung in Belangen der Wasserversorgung zu stärken.		GV=1 Stimme				OR Punkt 5.5.2. Zur Finanzierung des Verbandes werden Jahresbeiträge erhoben. Der Jahresbeitrag beträgt maximal CHF 200.-	jährlicher Mitgliederbeitrag CHF 110.-, 2022	Haftung, Punkt 5.5.4, Statuten: Für die Verbindlichkeiten des Verbandes haftet einzig das Verbandsvermögen; jede persönliche Haftung ist ausgeschlossen.

## 11.5 Beteiligungsspiegel

	AV=Abgeordnetenversammlung DV=Delegiertenversammlung	FK=Fachkommission FR=Feuerwehrrat	GSV=Gesellschaftsversammlung MV=Mitgliederversammlung	HV=Hauptversammlung VS=Vorstand	RFR=Regionaler Führungsrat	
Schweizerischer Gemeindeverband, Urtenen-Schönbühl BE, Verein	Der Verband fördert die Durchsetzung der gemeinsamen Interessen der Schweizer Gemeinden als dritte föderative Kraft im Bundesstaat in Berücksichtigung ihrer unterschiedlichen Eigenart und unterstützt jegliche Bestrebungen zur Wahrung ihrer Autonomie und Selbstverwaltungsfähigkeit.				OR Art. 20 Die Aufgaben des Verbandes werden durch jährliche Mitgliederbeiträge, freiwillige Beiträge und Zuwendungen, Erträge aus Verbandsaktionen, Dienstleistungs- und Vermögenserträge finanziert. Die Beiträge werden nach Massgabe der Einwohnerzahl abgestuft jährlich festgesetzt.	jährlicher Mitgliederbeitrag CHF 360.-, 2022  Haftung, Art. 22, Statuten: Für die Verbindlichkeiten des Verbandes haftet ausschliesslich das Verbandsvermögen.
Schweizerische Verein für Arbeitssicherheit und Gesundheitsschutz, Verein	Der Verein fördert die Erarbeitung, die Umsetzung und die Weiterentwicklung einer Branchenlösung mit modularem Aufbau gemäss der Richtlinie über den Beizung von Arbeitsärzten und anderen Spezialisten der Arbeitssicherheit.				OR Art. 15 Der Verein finanziert sich insbesondere durch Eintrittsbeiträge, Jahresbeiträge und Dienstleistungen.	jährlicher Mitgliederbeitrag CHF 160.-, 2022  <i>zusätzliche Modulkosten pro Jahr: CHF 803.60, 2022</i>  Haftung, Art. 15, Statuten: Für die Verbindlichkeiten des Vereins haftet ausschliesslich das Vereinsvermögen.
Schweizerische Rotes Kreuz	Das Schweizerische Rote Kreuz erfüllt humanitäre Aufgaben im Sinne der Rotkreuz- Grundsätze der Menschlichkeit, Unpartisch, Neutral, Unabhängig, Freiwilligkeit, Einheit und Universalität. Es stellt sich in den Dienst Not leidender, hilfebedürftiger Menschen.				OR	nur Spendebeitrag  Haftung, Art. 4, Statuten: Für die Verpflichtungen des Schweizerischen Roten Kreuzes haftet ausschliesslich das Vereinsvermögen.
Schweizerische Vereinigung für Landesplanung (VLP-ASPAN), Bern, Verein	Die VLP-ASPAN setzt sich für eine nachhaltige und qualitativ hoch stehende Raumentwicklung auf der Ebene des Bundes, der Kantone und Gemeinden ein.		Mitgliedschaft durch KPG Bern		OR Art. 21	jährlicher Beitrag wird vom KPG Bern geleistet  Haftung keine Regelung.

## 11.5 Beteiligungsspiegel

	AV=Abgeordnetenversammlung DV=Delegiertenversammlung	FK=Fachkommission FR=Feuerwehrrat	GSV=Gesellschaftsversammlung MV=Mitgliederversammlung	HV=Hauptversammlung VS=Vorstand	RFR=Regionaler Führungsrat			
Seerettung Thunersee, Verein	Der Verein bezweckt die Organisation eines Rettungsdienstes auf dem Thunersee in enger Zusammenarbeit mit der Kantonspolizei. Er kann zudem Dienstleistungen zugunsten von Wassersportveranstaltungen, Bootseigentümern, Gemeinwesen, etc. erbringen.				OR Art. 6 Dem Verein stehen zur Erfüllung seiner Aufgaben an finanziellen Mitteln zur Verfügung: Mitgliederbeiträge, Kantonsbeiträge gemäss Art. 16 Schifffahrtsgesetz, Lotterie-Beiträge, Einnahmen aus Dienstleistungen, Spenden und Legate	jährlicher Mitgliederbeitrag CHF 300.-, 2022	Haftung, Art. 6, Statuten: Für die Verbindlichkeiten des Vereins Seerettung Thunersee haftet allein und ausschliesslich das Vereinsvermögen.	
Sonderschulheim Sunneschyn, Steffisburg, Genossenschaft	Betrieb des Sonderschulheims Sunneschyn in Steffisburg		Einwohner- und Kirchgemeinden im Kanton Bern sowie öffentlich-rechtliche Körperschaften aus sozialen Bereichen	0	0	OR	keine	Haftung Genossenschaftsvermögen
Spitex-Verein Interlaken und Umgebung, Interlaken, Verein	Er leistet allen EinwohnerInnen der dem Spitex-Verein Interlaken und Umgebung angeschlossenen Gemeinden bei Krankheit, Behinderung, Wochenbett, oder Altersgebrechlichkeit die nötigen und geeignete Betreuung und Pflege zu Hause.		Einwohnergemeinden Interlaken, Matten, Unterseen, Därigen, Leissigen, Wilderswil, Saxeten, Ostseitwil, Gündichschwand, Ringgenberg, Niederried, Habkern und Beatenberg.			OR Art. 10 Die Einnahmen des Vereins setzen sich zusammen aus: Pflögetaxen und anderen Gebühren, Mitgliederbeiträgen, Beiträgen der politischen Gemeinden, Kanton und Bund für Sozialversicherung, freiwillige Zuwendungen.	jährlicher Mitgliederbeitrag CHF 100.-, 2022	Haftung, Art. 13, Statuten: Für die Verbindlichkeiten des Vereins haftet ausschliesslich das Vereinsvermögen.
Tagesfamilien Interlaken-Oberhasli, Bönigen, Verein	Förder das Wohl des Kindes durch: Zusammenarbeit für Tagespflegeplatz, Vermittlung, Betreuung und Unterstützung sowie Aus- und Weiterbildung.					OR Art. 16 Einnahmen des Vereins: Mitgliederbeiträge, Beiträge von privaten Institutionen, Sponsoren, Spenden, Erlös aus Aktivitäten	jährlicher Mitgliederbeitrag CHF 200.-, 2022	Haftung keine Regelung.
Thun-Thunersee Tourismus (TTST), Thun, Verein	Der TTST bezweckt die Förderung des Wirtschaftszweiges Tourismus und die Erhöhung der Wertschöpfung.					OR Punkt 11.1 Der Verein beschafft sich die erforderlichen Geldmittel durch: a) Beiträge Gemeinden, Beiträge Tourismusvereine, Beiträge durch Unternehmen und Organisationen, freiwillige Zuwendungen, kommerzielle Tätigkeiten, Kredit und Darlehensaufnahmen.	jährlicher Mitgliederbeitrag CHF 4'500.-, 2022	Haftung, Punkt 11.5, Statuten: Für die Verbindlichkeiten haftet nur das Vereinsvermögen. Jede persönliche Haftung ist ausgeschlossen.
Uferschutzverband Thuner- und Brienersee (UTB), Verein	UTB schützt und fördert die Natur-, Landschafts- und Kulturwerte der Seenlandschaft. Er stärkt die regionalen Land- und Waldwirtschaft und den Tourismus im Sinne der Nachhaltigkeit.					OR Art. 16 Die Einnahmen des UTB setzen sich zusammen aus: Mitgliederbeiträgen, Anteil auf der SEVA-Genossenschaft und andere Lotteriegewinne, Erlös aus Dienstleistungen und Publikationen, Vermögenserträgen, privaten und öffentliche Beiträge sowie freiwilligen Zuwendungen jeglicher Art.	jährlicher Mitgliederbeitrag CHF 50.-, 2022	Haftung, Art. 16, Statuten: Für die Verbindlichkeiten des UTB haftet ausschliesslich das Vereinsvermögen. Jede Haftung der Mitglieder ist ausgeschlossen.

## 11.5 Beteiligungsspiegel

	AV=Abgeordnetenversammlung DV=Delegiertenversammlung	FK=Fachkommission FR=Feuerwehrrat	GSV=Gesellschaftsversammlung MV=Mitgliederversammlung	HV=Hauptversammlung VS=Vorstand	RFR=Regionaler Führungsrat
Verband Bernischer Gemeinden (VBG), Bern, Verein	Der Verband Bernischer Gemeinden unterstützt sämtliche Bestrebungen zur Wahrung der Gemeindeautonomie		VV=1 Stimme Einwohnergemeinden, Gemischte Gemeinden und Unterabteilungen		OR Art. 11 Die Mitglieder haben jährlich den Mitgliederbeitrag zu entrichten. Die HV legt die Mitgliederbeiträge fest.  jährlicher Mitgliederbeitrag CHF 1'218.-, 2022  Haftung, Art. 10, Statuten: Für die Verbindlichkeiten des Verbandes haftet ausschliesslich dessen Vermögen. Eine persönliche Haftung der Mitglieder und Organe ist ausgeschlossen.
Verband der Schulbehörden des Kantons Bern (VSB), Verein	VSB wahrt die Interessen seiner Mitglieder, insbesondere: setzt er sich in Zusammenarbeit mit allen Beteiligten für ein zeitgemässes gemischtes Schulwesen, vertritt Interesse der Schulbehörden, Weiterbildung für Schulbehörden, aktive Öffentlichkeitsarbeit.		MV= Gemeinden des Kantons Bern		OR Art. 11 Die Einnahmen sind: Mitgliederbeiträge, Subventionen und Spenden, Erträge aus eigenen Veranstaltungen  jährlicher Mitgliederbeitrag CHF 100.-, 2022  Haftung, Art. 12, Für das laufende, nicht jedoch für vergangene Geschäftsjahre besteht eine Nachschusspflicht der Mitglieder (bis CHF 200.-), die auf die Differenz zwischen diesem Maximalbetrag und dem effektiven Jahresbeitrag beschränkt ist. Für die Verbindlichkeiten des VSB haftet im Übrigen ausschliesslich das Vereinsvermögen.
Verband Schweizerischer Feuerungskontrolleurinnen und Feuerungskontrolleure (VSFK), Verein	Der VSFK bezweckt die gesamtschweizerische Wahrung und Förderung der beruflichen, wirtschaftlichen und sozialen Interessen seiner Mitglieder.				OR Art. 20 Die Einnahmen des Verbandes bestehen aus: ordentlichen Jahresbeiträgen, Zuwendungen Dritter, Zahlungen, welche dem Verbans aus Verträgen, Anlässen und Schulungen oder Abmachungen mit Dritten zufließen  jährlicher Mitgliederbeitrag kein Beitrag, 2022  Haftung, Art. 20, Statuten: Für die Verbindlichkeiten des Verbandes haftet nur das Verbandsvermögen. Die persönliche Haftung der Mitglieder ist ausgeschlossen.
Verein amtlicher und unabhängiger Immobilienschätzer (VAS-AEC), Verein	Der Verein verfolgt den Zweck: Wahrung und Vertretung des Standes der Schätzer, Wahrung der Interessen und Weiterbildung seiner Mitglieder im Bereich LW und nicht LW Schätzungen, Erfahrungen aus Praxis				OR Art. 23 a) Jahresbeiträge der Mitglieder b) Eintrittsgebühr bei Neuaufnahmen c) Spezialbeiträge für besondere Aufgaben d) Zuwendungen und weitere Beiträge  jährlicher Mitgliederbeitrag kein Beitrag, 2022  Haftung, Art. 23, Statuten: Für Schulden des Vereins haftet ausschliesslich das Vereinsvermögen. Eine persönliche Haftung der Mitglieder ist ausgeschlossen.

## 11.5 Beteiligungsspiegel

	AV=Abgeordnetenversammlung DV=Delegiertenversammlung	FK=Fachkommission FR=Feuerwehrrat	GSV=Gesellschaftsversammlung MV=Mitgliederversammlung	HV=Hauptversammlung VS=Vorstand	RFR=Regionaler Führungsrat		
Verein Kehrichtverwertung Jungfrau (VKJ), Interlaken, Verein	Die Wahrung der Interessen und gemeinsames Auftreten gegenüber der AG für Abfallverwertung AVAG		DV=1 Stimme 18 Gemeinden des Verwaltungskreises Interlaken-Oberhasli		OR Art. 24 Mittel des Vereins: Zinsen des Kapitals, Erträge aus Baurechtszinsen, allfällige Dividenden aus der Aktienbeteiligung an der AVAG Mitgliederbeiträge. Gewinnausschüttung möglich, Vereinsvermögen muss aber mindestens CHF 40'000.- betragen. Mitgliedschaft ist unentgeltlich, solange dies das Vereinsvermögen zulässt	keine	Haftung, Art. 26, Statuten: Für die Verbindlichkeiten des Vereins haftet nur das Vereinsvermögen. Eine persönliche finanzielle Haftung der Mitglieder ist ausgeschlossen, ebenso deren Nachschusspflicht.
Volkshochschule Interlaken und Umgebung (VHI), Unterseen, Verein	Er bezweckt die Förderung und Verwirklichung einer politischen und konfessionellen neutralen Erwachsenenbildung und ist unabhängig von Wirtschafts- und Finanzgruppierungen		HV=1 Stimme		OR Art. 3 a) Einzel und Familienmitgliedern b) Kollektivmitgliedern c) Gönnermitgliedern d) Ehrenmitgliedern	jährlicher Mitgliederbeitrag CHF 932.80, 2022	Haftung, Art. 8, Statuten: Für die Verbindlichkeiten der VHI haftet ausschliesslich das Vereinsvermögen.
Volkswirtschaft Berner Oberland, Verein	Förderung von Wirtschaft, Tourismus, Kultur und Bildung		GV=1 Stimme		OR Art. 5 Die Mitgliederbeiträge werden jährlich durch die GV festgesetzt.	jährlicher Mitgliederbeitrag, CHF 685.50, 2022	Haftung, Art. 5, Statuten: Für die Vereinsschulden haftet ausschliesslich das Vereinsvermögen.
Zentrum Mittengraben, Interlaken, Verein	Der Verein bezweckt die angemessene und fachkundige Betreuung von Menschen mit einer geistigen Behinderung, namentlich aus der Region Interlaken. Zu diesem Zweck führt er Schulungs-, Arbeits-, Beschäftigungs-, Wohn- und verwandte Einrichtungen mit geeigneten Betreuungsangeboten.				OR Art. 18 Die Einnahmen des Vereins bestehen aus: a) Mitgliederbeiträgen b) Betriebsbeiträgen des Bundes und des Kantons c) Betriebserträgen d) Vermögenserträgen e) Spenden	jährlicher Mitgliederbeitrag, CHF 50.-, 2022	Haftung, Art. 20, Statuten: Für die Verbindlichkeiten des Vereins haftet nur dessen Vermögen. Jede persönliche Haftbarkeit seiner Organe oder der Mitglieder ist ausgeschlossen.
zumsy Trägerverein, Verein	Der Verein ist eine soziale Dienstleistungsorganisation für alle Senioren und deren Angehörige. Er bezweckt, das Wohl der älteren Menschen zu erhalten und zu fördern und erfüllt hierzu einige Aufgaben.				OR Art. 14 Der Verein finanziert seine Tätigkeiten mit folgenden Mitteln: 1. Mitgliederbeiträgen 2. Sammlungen, Kollekten 3. Legaten und Erbschaften 4. Geschenken oder sonstigen Zuwendungen 5. Vermögenserträgen	jährlicher Mitgliederbeitrag CHF 500.-, 2022	Haftung, keine Regelung
<b>Mitgliedschaften in einfachen Gesellschaften, Kollektiv- und Kommanditgesellschaften*</b>							

\*s. Art. 32 g Bst. b-e FHDV

Es sind nur für die Gemeinde wesentliche Beteiligungen aufgeführt.

## 11.5 Beteiligungsspiegel

	AV=Abgeordnetenversammlung DV=Delegiertenversammlung	FK=Fachkommission FR=Feuerwehrrat	GSV=Gesellschaftsversammlung MV=Mitgliederversammlung	HV=Hauptversammlung VS=Vorstand	RFR=Regionaler Führungsrat				
Musikschulgemeinde Interlaken-Oberhasli, Interlaken	gemeinsames Auftreten gegenüber der Musikschule		Gemeinden im Verwaltungskreis Interlaken-Oberhasli	Leistungsvertrag im Verein Musikschule Oberland Ost	OR	Gemeindebeiträge an Musikschule CHF 18'371.80 (Akontorechnungen - Schlusszahlung im August Folgejahr)	Beiträge pro Schüler		
<b>Vertragliche Beziehungen zur Erfüllung von Gemeindeaufgaben*</b>									
Einwohnergemeinde Därigen, ARA Därigen, Sitzgemeindemodell	Anschluss an die Abwasseranlage der Kläranlage Därigen		EG Därigen, EG Leissigen		HRM2	Effektive Kosten nach Trockenwettermessung CHF 105'873.60, 2022	keine		
Einwohnergemeinde Interlaken, Sekundarstufe I, Sitzgemeindemodell	Gemeinsame Sekundarstufe I, 7.-9. Klassen		keine	Gemeinden Därigen, Iseltwald, Leissigen	keine	Lehrergehaltskosten und Infrastrukturbeiträge CHF 466'944.-, 2022	keine		
Einwohnergemeinde Interlaken, Spezialunterricht Region Jungfrau, Sitzgemeindemodell	Spezialunterricht der Fachbereiche integrative Förderung, logopaädie und Psychomotorik			Gemeinden Beatenberg, Därigen, Grindelwald, Gsteigwiler, Gündlischwand, Habkern, Iseltwald, Lauterbrunnen, Leissigen, Lüttschental, Matten, Niederried, Ringgenber, Saxeten, Unterseen, Wilderswil	keine	HRM2 Art. 12 Vereinbarung: Die Kosten des Spezialunterrichts werden unter den Gemeinden aufgrund der zur Verfügung gestellten Lektionen aufgeteilt. Massgebende Grundlage ist das Budget der Einwohnergemeinde Interlaken.	Betriebsbeiträge Lehrergehaltskosten CHF 77'305.60, 2022	Betriebs- und Lehrergehaltskosten werden aufgrund der zur Verfügung gestellten Lektionen aufgeteilt	
Einwohnergemeinde Interlaken, Zivilschutzorganisation Jungfrau, Sitzgemeindemodell	Aufgaben im Bereich Zivilschutz: Alarmierung Bevölkerung; Erstellung und Unterhalt Schutzbauten			Gemeinden Beatenberg, Därigen, Grindelwald, Gündlischwand, Habkern, Interlaken, Iseltwald, Lauterbrunnen, Leissigen, Lüttschental, Matten, Niederried, Ringgenberg, Saxeten, Unterseen, Wilderswil	keine	HRM2 Art. 17 Zusammenarbeitsvertrag: Die Kosten werden im Verhältnis der ständigen Wohnbevölkerung unter den Vertragsgemeinden aufgeteilt.	Betriebsbeitrag CHF 17'972.85, 2022	Kostenverteiler nach ständiger Wohnbevölkerung	

\*s. Art. 32 g Bst. b-e FHDV

Es sind nur für die Gemeinde wesentliche Beteiligungen aufgeführt.

11.5 Beteiligungsspiegel

	AV=Abgeordnetenversammlung DV=Delegiertenversammlung	FK=Fachkommission FR=Feuerwehrrat	GSV=Gesellschaftsversammlung MV=Mitgliederversammlung	HV=Hauptversammlung VS=Vorstand	RFR=Regionaler Führungsrat		
Einwohnergemeinde Unterseen, Jugendarbeit Bödéli, Sitzgemeindemodell	Bereitstellung einer offenen Kinder- und Jugendarbeit		Gemeinden Interlaken, Leissigen, Matten, Unterseen, Wilderswil	keine	HRM2 Die Sitzgemeinde übernimmt mittels Leistungsvereinbarung mit dem Verein Jugendarbeit Bödéli für die Anschlussgemeinden die Aufgaben gemäss übergeordneter Gesetzgebung (u.a. Abrechnung der lastenausgleichsberechtigten Kosten).  Art. 5 Zusammenarbeitsvertrag/Art. 6.2 Leistungsvereinbarung: 20 % Selbstbehalt Anschlussgemeinden von ermächtigtem / lastenausgleichsberechtigtem Beitrag. CHF 5'654.90, 2022	keine	
Einwohnergemeinde Unterseen, RFO Bödéli, Sitzgemeindemodell	Regionale Führungsorganisation Bödéli		Gemeinden Beatenberg, Därigen, Habkern, Interlaken, Iseltwald, Leissigen, Matten, Niederried, Ringgenberg	keine	HRM2 Art. 11 Zusammenarbeitsvertrag: Kostenverteiler nach mittlerer Wohnbevölkerung der drei letzten Jahre	Betriebsbeiträge CHF 1'833.55, 2022	keine
Ferienpass Bödéli	Auf dem Bödéli verreisen einige Familien im Frühling nicht in die Ferien. Die Idee des Ferienpasses ist es, ein abwechslungsreiches Ferienprogramm für Familien zu bieten. Die Intention ist es, den Kindern und Jugendlichen die Tore zu einer Erlebniswelt zu öffnen und hierbei in verschiedene Gebiete und Aktivitäten reinzuschneppen, die eventuell ein längerfristiges Interesse bei den Kindern und Jugendlichen wecken können.				Im Patronat der Jugendarbeit Bödéli	Unterstützungsbeitrag CHF 160.-, 2022	

AV=Abgeordnetenversammlung  
DV=Delegiertenversammlung

FK=Fachkommission  
FR=Feuerwehrrat

GSV=Gesellschaftsversammlung  
MV=Mitgliederversammlung

HV=Hauptversammlung  
VS=Vorstand

RFR=Regionaler Führungsrat

\*s. Art. 32 g Bst. b-e FHDV

Es sind nur für die Gemeinde wesentliche Beteiligungen aufgeführt.

## 11.6 Gewährleistungsspiegel

Name, Sitz, Rechtsform	Eigentümer wesentliche Miteigentümer	Angaben zu den gesicherten Leistungen Art, Betrag, Verfall, Zinsangaben usw.)	Zahlungsströme im Berichtsjahr	Spezifische zusätzliche Angaben
<b>Privatrechtliche Unternehmen (nach OR/ZGB)</b>				
Verein Fussballclub Interlaken, Interlaken		Bürgschaft Erweiterung Sportanlage Lanzenen Die Schweizerische Eidgenossenschaft, vertreten durch das beco, gewährte dem Fussballclub Interlaken eine Darlehen von CHF 325'000.-. Zur Sicherstellung eines Teils des Darlehens verpflichtete sich die Gemeinde Leissigen als Solidarbürgin gegenüber der Eidgenossenschaft und dem Kanton Bern. Betrag: CHF 8'400.- Beschluss: 10.01.2005	Jährliche Amortisation Darlehen durch Verein (CHF 14'700.-).	Laufzeit: 25 Jahre während Laufzeit Darlehen Restanz per 31.12.2022: CHF 104'500.- <small>Deckungsgrad per 31.12.2021: über 100%</small> Deckungsgrad im Dritten Quartal 2022: 99.5%  *der definitive Deckungsgrad ist jeweils mit der Publikation des Geschäftsberichts bekannt
Previs Vorsorge, Bern, Stiftung	Versicherte	Nachschusspflicht bei Unterdeckung, Sanierungsmassnahmen je nach Denkungsgrad	Prämien	
<b>Öffentlich-rechtliche Unternehmen (nach Gemeindegesetz)</b>				
keine				
<b>Öffentlich-rechtliche Verträge</b>				
keine				
<b>Weitere Verpflichtungen (Altlasten, Leasing usw.)</b>				
Gemeindeanteil Lastenausgleich Sozialhilfe		Anteil 2022: ca. CHF 244'900.-		Die periodengerechte Abgrenzung fehlt und ist gemäss BSIG 1/170.51/7.1 nicht zwingend vorgeschrieben.
Gemeindeanteil Lastenausgleich Ergänzungsleistungen		Anteil 2022: ca. CHF 9'423.-		Die periodengerechte Abgrenzung fehlt und ist gemäss BSIG 1/170.51/7.1 nicht zwingend vorgeschrieben.
Gemeindeanteil Lastenausgleich Familienzulage		Anteil 2022: ca. CHF 1'416.-		Die periodengerechte Abgrenzung fehlt und ist gemäss BSIG 1/170.51/7.1 nicht zwingend vorgeschrieben.



Einwohnergemeinde Leissigen

Anlagespiegel 2022  
Finanzvermögen

			108 Finanzvermögen Sachanlagen				
			1080	1084	1086	1087	1089
			Grundstücke unüberbaut	Gebäude Finanzvermögen	Mobilien des Finanz- vermögens	Anlagen im Bau Finanzvermögen	Übrige Sachanlagen FV
Anschaffungskosten	Anlagewert	01.01.2022	CHF 364'510.00	CHF 264'027.00			
	Zuwachs/ Zugänge	2022	CHF -	CHF -			
	Abgänge	2022	CHF -	CHF -			
	Umgliederungen	2022	CHF -	CHF -			
	Anlagewert	31.12.2022	CHF 364'510.00	CHF 264'027.00	CHF -	CHF -	CHF -
kumulierte Wertberichtigungen	Stand per	01.01.2022	CHF -	CHF -			
	Wertminderungen	2022	CHF -	CHF -			
	Aufwertungen	2022	CHF 16'230.00	CHF -			
	Umgliederungen	2022	CHF -	CHF -			
	Stand per	31.12.2022	CHF -	CHF -	CHF -	CHF -	CHF -
Buchwerte	<b>Buchwert netto</b>	<b>31.12.2022</b>	<b>CHF 364'510.00</b>	<b>CHF 264'027.00</b>	<b>CHF -</b>	<b>CHF -</b>	<b>CHF -</b>
	davon Anlagen in Leasing	31.12.2022					
	Versicherungswerte	31.12.2022	CHF 108'660.00	CHF 752'500.00			

Einwohnergemeind Leissigen

Anlagespiegel 2022  
Übriges Verwaltungsvermögen

			142 Immaterielle Anlagen VV			144 Darlehen VV	145 Beteiligungen VV	146 Investitionsbeiträge VV
			1420	1427	1421 & 1429	1441-1447	1452-1456	1460-1469
			Informatik	Immat. Anlagen in Realisierung	übrige immaterielle Anlagen	Darlehen	Beteiligungen	Investitionen
Anschaffungskosten	Anlagewert	01.01.2022	CHF 109'391.25		CHF 87'009.10		CHF 10.00	CHF 245'595.00
	Zuwachs/ Zugänge	2022	CHF 29'380.25		CHF 12'924.00			CHF -
	Abgänge	2022	CHF -		CHF -			CHF -
	Umgliederungen	2022	CHF -		CHF 6'391.50			CHF -
	Anlagewert	31.12.2022	CHF 138'771.50	CHF -	CHF 106'324.60	CHF -	CHF 10.00	CHF 245'595.00
kumulierte ordentliche Abschreibungen	Stand per	01.01.2022	CHF 109'391.95		CHF 49'127.45			CHF 36'490.00
	Planmässige Abschreibungen	2022	CHF 14'719.00		CHF 11'925.00			CHF 12'230.00
	Ausserplanmässige Abschreibungen	2022	CHF -		CHF -			
	Wertkorrekturen	2022	CHF -		CHF -			
	Stand per	31.12.2022	CHF 124'110.95	CHF -	CHF 61'052.45	CHF -	CHF -	CHF 48'720.00
Buchwerte	<b>Buchwert netto</b>	<b>31.12.2022</b>	<b>CHF 14'660.55</b>	<b>CHF -</b>	<b>CHF 45'272.15</b>	<b>CHF -</b>	<b>CHF 10.00</b>	<b>CHF 196'875.00</b>
	davon Anlagen in Leasing	31.12.2022						
	Versicherungswerte	31.12.2022						

Einwohnergemeinde Leissigen

Anlagespiegel  
Sachanlagen Verwaltungsvermögen

2022

			140 Sachanlagen Verwaltungsvermögen									
			1400	1401	1402	1403	1404	1405	1406	1407	1409	
			Grundstücke unbebaut	Strassen/ Verkehrswege	Wasserbau	Tiefbauten übrige	Hochbauten	Waldungen/ Alpen	Mobilien	Anlagen im Bau	Übrige Sachanlagen* (ohne 104099)	
Anschaffungskosten	Anlagewert	01.01.2022	CHF 14.00	CHF 825'042.35		CHF 2'002'222.15	CHF 341'693.40		CHF 127'463.65	CHF 81'484.85		
	Zuwachs/ Zugänge	2022	CHF 0.00	CHF 132'069.35		CHF 54'520.20	CHF 5'240.05		CHF -	CHF 350'784.80		
	Abgänge	2022	CHF 0.00	CHF -		CHF 38'000.00	CHF -		CHF -	CHF -		
	Umgliederungen	2022	CHF 0.00	CHF -		CHF -	CHF -		CHF -	CHF 253'280.10		
	Anlagewert	31.12.2022	CHF 14.00	CHF 1'018'562.20	CHF -	CHF 2'689'396.10	CHF 346'933.45	CHF -	CHF 127'463.65	CHF 149'609.30		
kumulierte ordentliche Abschreibungen	Stand per	01.01.2022		CHF 61'738.35		CHF 101'729.45	CHF 42'569.10		CHF 59'668.50			
	Planmässige Abschreibungen	2022		CHF 25'474.70		CHF 61'403.45	CHF 11'769.35		CHF 12'746.40			
	Ausserplanmässige Abschreibungen	2022		CHF -		CHF -	CHF -		CHF -			
	Wertkorrekturen	2022		CHF -		CHF -	CHF -		CHF -			
	Stand per	31.12.2022	CHF -	CHF 87'213.05		CHF 297'263.75	CHF 54'338.45	CHF -	CHF 72'414.90	CHF -		
Buchwerte	<b>Buchwert netto</b>	<b>31.12.2022</b>	<b>CHF 14.00</b>	<b>CHF 931'349.15</b>	<b>CHF -</b>	<b>CHF 2'392'132.35</b>	<b>CHF 292'595.00</b>	<b>CHF -</b>	<b>CHF 55'048.75</b>	<b>CHF 149'609.30</b>		
	davon Anlagen in Leasing	31.12.2022		CHF -		CHF 80'998.10	CHF -					
	Versicherungswerte	31.12.2022		CHF -		CHF 80'998.10	CHF 10'027'800.00					

## Sachanlagen Verwaltungsvermögen vor 2016 (HRM1)

	Saldo per 01.01. 2022		Kumulierte Wertberichtigungen		Saldo per 31.12. 2022
Allgemeiner Haushalt	14099.01	CHF 1'620'333.20	14099.99	CHF 708'896.85	CHF 911'436.35
Feuerwehr	14099.02	CHF -	14099.93	CHF -	CHF -
Wald	14099.03	CHF 1.00		CHF -	CHF 1.00
Wasserversorgung	14099.1x	CHF -	14099.91	CHF -	CHF -
Abwasserentsorgung	14099.2x	CHF -	14099.92	CHF -	CHF -
verfügte Ausnahme SF Bootshafen	14035.02	CHF 670'653.75	14035.99	CHF 134'130.85	CHF 536'522.90
<b>Total</b>		<b>CHF 2'290'987.95</b>		<b>CHF 843'027.70</b>	<b>CHF 1'447'960.25</b>

## 11.8 Kreditkontrolle

### 11.8.1 Verpflichtungskredite für Investitionen (inkl. MwSt)

	<b>Brutto-Kredit</b>	<b>Kum. Ausgaben</b>	<b>Kreditsaldo</b> +Restkredit -Überschreitung	<b>Kum. Einnahmen</b>
<b>Total Kredite</b>	<b>6'447'286.20</b>	<b>2'432'627.50</b>	<b>4'014'658.70</b>	<b>543'633.55</b>
0 <b>Allgemeine Verwaltung</b>	<b>18'500.00</b>	<b>12'924.00</b>	<b>5'576.00</b>	<b>0.00</b>
1 <b>Öffentliche Ordnung und Sicherheit, Verteidigung</b>	<b>48'000.00</b>	<b>30'446.60</b>	<b>17'553.40</b>	<b>0.00</b>
2 <b>Bildung</b>	<b>570'000.00</b>	<b>118'195.05</b>	<b>451'804.95</b>	<b>0.00</b>
3 <b>Kultur, Sport und Freizeit, Kirche</b>	<b>18'000.00</b>	<b>136.70</b>	<b>17'863.30</b>	<b>0.00</b>
6 <b>Verkehr und Nachrichtenübermittlung</b>	<b>719'000.00</b>	<b>620'237.05</b>	<b>98'762.95</b>	<b>0.00</b>
7 <b>Umweltschutz und Raumordnung</b>	<b>5'073'786.20</b>	<b>1'650'688.10</b>	<b>3'423'098.10</b>	<b>543'633.55</b>

## 11.8 Kreditkontrolle

### 11.8.1 Verpflichtungskredite für Investitionen (inkl. MwSt)

Kreditbeschluss		Kreditsumme	Objektbezeichnung	Kumulierte Ausgaben 01.01.2022	Investitionsausgaben 2022	Kumulierte Ausgaben 31.12.2022	Kumulierte Einnahmen 01.01.2022	Investitions-einnahmen 2022	Kumulierte Einnahmen 31.12.2022	Saldo	Abrechnungsdatum
Datum	Organ										
		<b>18'500.00</b>	<b>0 Allgemeine Verwaltung</b>	<b>12'924.00</b>		<b>12'924.00</b>			<b>0.00</b>	<b>5'576.00</b>	
		<b>18'500.00</b>	<b>01 Legislative und Exekutive</b>	<b>12'924.00</b>		<b>12'924.00</b>			<b>0.00</b>	<b>5'576.00</b>	
		<b>18'500.00</b>	<b>012 Exekutive</b>	<b>12'924.00</b>		<b>12'924.00</b>			<b>0.00</b>	<b>5'576.00</b>	
		<b>18'500.00</b>	<b>0120 Exekutive</b>	<b>12'924.00</b>		<b>12'924.00</b>			<b>0.00</b>	<b>5'576.00</b>	
08.09.20	GR	18'500.00	0120.5290.01 - 14290.07 - 2020 O Strategische Planung	12'924.00		12'924.00			0.00	5'576.00	16.05.22
		<b>48'000.00</b>	<b>1 Öffentliche Ordnung und Sicherheit, Verteidigung</b>	<b>27'811.20</b>	<b>2'635.40</b>	<b>30'446.60</b>			<b>0.00</b>	<b>17'553.40</b>	
		<b>48'000.00</b>	<b>14 Allgemeines Rechtswesen</b>	<b>27'811.20</b>	<b>2'635.40</b>	<b>30'446.60</b>			<b>0.00</b>	<b>17'553.40</b>	
		<b>48'000.00</b>	<b>140 Allgemeines Rechtswesen</b>	<b>27'811.20</b>	<b>2'635.40</b>	<b>30'446.60</b>			<b>0.00</b>	<b>17'553.40</b>	
		<b>48'000.00</b>	<b>1400 Allgemeines Rechtswesen</b>	<b>27'811.20</b>	<b>2'635.40</b>	<b>30'446.60</b>			<b>0.00</b>	<b>17'553.40</b>	
18.12.17	GR	48'000.00	1400.5290.01 - 14290.05 - 2017 O Überarbeitung Baureglement (BMBV, Raumbedarf Fließgewässer)	27'811.20	2'635.40	30'446.60			0.00	17'553.40	
		<b>570'000.00</b>	<b>2 Bildung</b>	<b>83'380.90</b>	<b>34'814.15</b>	<b>118'195.05</b>			<b>0.00</b>	<b>451'804.95</b>	
		<b>570'000.00</b>	<b>21 Obligatorische Schule</b>	<b>83'380.90</b>	<b>34'814.15</b>	<b>118'195.05</b>			<b>0.00</b>	<b>451'804.95</b>	
		<b>52'000.00</b>	<b>212 Primarstufe</b>		<b>29'380.25</b>	<b>29'380.25</b>			<b>0.00</b>	<b>22'619.75</b>	
		<b>52'000.00</b>	<b>2120 Primarstufe</b>		<b>29'380.25</b>	<b>29'380.25</b>			<b>0.00</b>	<b>22'619.75</b>	
13.06.22	GR	20'000.00	2120.5060.03 - 1420x.01 - 2022 O Schulbetrieb, Anschaffung Hard-/Software für Lehrpersonen						0.00	20'000.00	
25.04.22	GR	32'000.00	2120.5200.02 - 14200.01 - 2022 O Schulbetrieb, Ersatzbeschaffung Notebooks KG-6. Klasse		29'380.25	29'380.25			0.00	2'619.75	
		<b>518'000.00</b>	<b>217 Schulliegenschaften</b>	<b>83'380.90</b>	<b>5'433.90</b>	<b>88'814.80</b>			<b>0.00</b>	<b>429'185.20</b>	
		<b>518'000.00</b>	<b>2170 Schulliegenschaften</b>	<b>83'380.90</b>	<b>5'433.90</b>	<b>88'814.80</b>			<b>0.00</b>	<b>429'185.20</b>	
13.08.18	GR	40'000.00	2170.5040.01 - 14040.01 - 2018 O Schulliegenschaften, Anschaffung Terrassenmarkisen	35'328.20	961.00	36'289.20			0.00	3'710.80	17.10.22
14.12.20	GR	48'000.00	2170.5040.04 - 14040.01 - 2021 O Schulliegenschaften, Schulraumerweiterung, kurzfristige Massnahmen	41'465.00	4'279.05	45'744.05			0.00	2'255.95	16.05.22

## 11.8 Kreditkontrolle

### 11.8.1 Verpflichtungskredite für Investitionen (inkl. MwSt)

Kreditbeschluss		Kredit- summe	Objektbezeichnung	Kumulierte Ausgaben 01.01.2022	Investitions- ausgaben 2022	Kumulierte Ausgaben 31.12.2022	Kumulierte Einnahmen 01.01.2022	Investitions- einnahmen 2022	Kumulierte Einnahmen 31.12.2022	Saldo	Abrech- nungs- datum
Datum	Organ										
26.11.21	GV	380'000.00	2170.5040.05 - 14040.01 - 2021 O Schulliegenschaft, Sanierung Turnhallendach, Neubau Photovoltaikanlage	2'387.40		2'387.40			0.00	377'612.60	
30.03.20	GR	50'000.00	2170.5290.01 - 14290.01 - 2020 O Schulareal - Bebauung ZöN E "Schulareal"	4'200.30	193.85	4'394.15			0.00	45'605.85	
		<b>18'000.00</b>	<b>3 Kultur, Sport und Freizeit, Kirche</b>	<b>136.70</b>		<b>136.70</b>			<b>0.00</b>	<b>17'863.30</b>	
		<b>18'000.00</b>	<b>34 Sport und Freizeit</b>	<b>136.70</b>		<b>136.70</b>			<b>0.00</b>	<b>17'863.30</b>	
		<b>18'000.00</b>	<b>342 Freizeit</b>	<b>136.70</b>		<b>136.70</b>			<b>0.00</b>	<b>17'863.30</b>	
		<b>18'000.00</b>	<b>3420 Freizeit</b>	<b>136.70</b>		<b>136.70</b>			<b>0.00</b>	<b>17'863.30</b>	
28.10.21	GR	18'000.00	3420.5010.01 - 14010.01 - 2021 O Wanderweg Schüpfweid-Rügger - Verlegung Panorama Wanderweg	136.70		136.70			0.00	17'863.30	
		<b>719'000.00</b>	<b>6 Verkehr und Nachrichtenübermittlung</b>	<b>352'385.95</b>	<b>267'851.10</b>	<b>620'237.05</b>			<b>0.00</b>	<b>98'762.95</b>	
		<b>694'000.00</b>	<b>61 Strassenverkehr</b>	<b>331'707.85</b>	<b>267'851.10</b>	<b>599'558.95</b>			<b>0.00</b>	<b>94'441.05</b>	
		<b>694'000.00</b>	<b>615 Gemeindestrassen</b>	<b>331'707.85</b>	<b>267'851.10</b>	<b>599'558.95</b>			<b>0.00</b>	<b>94'441.05</b>	
		<b>694'000.00</b>	<b>6150 Gemeindestrassen</b>	<b>331'707.85</b>	<b>267'851.10</b>	<b>599'558.95</b>			<b>0.00</b>	<b>94'441.05</b>	
29.11.13	GV	215'000.00	6150.5010.03 - 14030.01 - 2013 O Rahmenkredit 2014 - 2017 Sanierung der Leuchtmittel für die Strassenlampen	135'880.25	70'378.75	206'259.00			0.00	8'741.00	
04.07.22	GR	52'000.00	6150.5010.09 - 14010.01 - 2022 O Gemeindestrassen, Eybachweg, Instandstellung		59'476.95	59'476.95			0.00	-7'476.95	
30.11.18	GV	320'000.00	6150.5010.13 - 14010.01 - 2018 R Strassensanierungskonzept, Strassensanierungen, Rahmenkredit 2019-22	117'999.60	132'069.35	250'068.95			0.00	69'931.05	
14.12.20	GR	12'000.00	6150.5010.22 - 14010.01 - 2021 O Gemeindestrasse, Trübenbachweg Einfahrt Krattigstrasse, Randabschluss	10'257.00	1'836.85	12'093.85			0.00	-93.85	
16.05.22	GR	25'000.00	6150.5290.03 - 14290.01 - 2022 O Gemeindestrasse, Läntiweg, Vorstudie/Konzept		4'089.20	4'089.20			0.00	20'910.80	
14.12.20	GRfR	70'000.00	6150.5520.01 - 14030.01 - 2021 O HWS Griessbach, Mettlen-, Neuenried- und Hengstacherbrücke, Mehrwert	67'571.00		67'571.00			0.00	2'429.00	25.04.22
		<b>25'000.00</b>	<b>63 Verkehr, übrige</b>	<b>20'678.10</b>		<b>20'678.10</b>			<b>0.00</b>	<b>4'321.90</b>	

## 11.8 Kreditkontrolle

### 11.8.1 Verpflichtungskredite für Investitionen (inkl. MwSt)

Kreditbeschluss		Kredit- summe	Objektbezeichnung	Kumulierte Ausgaben 01.01.2022	Investitions- ausgaben 2022	Kumulierte Ausgaben 31.12.2022	Kumulierte Einnahmen 01.01.2022	Investitions- einnahmen 2022	Kumulierte Einnahmen 31.12.2022	Saldo	Abrech- nungs- datum
Datum	Organ										
		25'000.00	631 Schifffahrt	20'678.10		20'678.10			0.00	4'321.90	
		25'000.00	6310 Schifffahrt	20'678.10		20'678.10			0.00	4'321.90	
27.05.13	GR	25'000.00	660.501.01 - 1402x.xx - 2013 O Sanierung Schiffländte Leissigen - Vorprojekt	20'678.10		20'678.10			0.00	4'321.90	16.05.22
		5'073'786.20	<b>7 Umweltschutz und Raumordnung</b>	<b>1'302'286.55</b>	<b>348'401.55</b>	<b>1'650'688.10</b>	<b>286'933.80</b>	<b>256'699.75</b>	<b>543'633.55</b>	<b>3'423'098.10</b>	
		2'258'895.00	<b>71 Wasserversorgung</b>	<b>233'620.00</b>	<b>105'426.15</b>	<b>339'046.15</b>	<b>14'965.80</b>	<b>19'553.85</b>	<b>34'519.65</b>	<b>1'919'848.85</b>	
		2'258'895.00	<b>710 Wasserversorgung</b>	<b>233'620.00</b>	<b>105'426.15</b>	<b>339'046.15</b>	<b>14'965.80</b>	<b>19'553.85</b>	<b>34'519.65</b>	<b>1'919'848.85</b>	
		2'258'895.00	<b>7101 Wasserversorgung [Gemeindebetrieb]</b>	<b>233'620.00</b>	<b>105'426.15</b>	<b>339'046.15</b>	<b>14'965.80</b>	<b>19'553.85</b>	<b>34'519.65</b>	<b>1'919'848.85</b>	
30.11.18	GV	247'695.00	7101.5031.05 - 14031.01 - 2018 O Quellfassungsanlagen Gubi, Ritt und Stoffelberg - Sanierung	171'704.95		171'704.95			0.00	75'990.05	27.06.22
16.09.19	GV	1'750'000.00	7101.5031.08 - 14031.01 - 2019 O Verbindungsleitung Meielisalp-Bühlweg	47'456.15	60'433.55	107'889.70	14'965.80	19'553.85	34'519.65	1'642'110.30	
27.06.22	GV	180'000.00	7101.5031.14 - 14031.01 - 2022 O Quellfassungsanlage Chüngstuhl - Sanierung						0.00	180'000.00	
31.01.22	GR	27'200.00	7101.5031.15 - 14031.01 - 2022 O Leitungssanierung Läntiweg vor der Unterführung		24'529.60	24'529.60			0.00	2'670.40	28.11.22
20.05.19	GR	42'000.00	7101.5291.05 - 14291.01 - 2019 O Projekierungskredit Verbindungsleitung Meielisalp-Bühlweg	14'458.90	20'463.00	34'921.90			0.00	7'078.10	
23.11.20	GR	12'000.00	7101.5291.07 - 14291.01 - 2020 O Löserschutz Tunnel Leissigen (Machbarkeitsstudie)						0.00	12'000.00	
		2'804'891.20	<b>72 Abwasserentsorgung</b>	<b>1'058'048.00</b>	<b>242'975.40</b>	<b>1'301'023.40</b>	<b>271'968.00</b>	<b>237'145.90</b>	<b>509'113.90</b>	<b>1'503'867.80</b>	
		2'804'891.20	<b>720 Abwasserentsorgung</b>	<b>1'058'048.00</b>	<b>242'975.40</b>	<b>1'301'023.40</b>	<b>271'968.00</b>	<b>237'145.90</b>	<b>509'113.90</b>	<b>1'503'867.80</b>	
		2'804'891.20	<b>7201 Abwasserentsorgung [Gemeindebetrieb]</b>	<b>1'058'048.00</b>	<b>242'975.40</b>	<b>1'301'023.40</b>	<b>271'968.00</b>	<b>237'145.90</b>	<b>509'113.90</b>	<b>1'503'867.80</b>	
27.06.16	GV	2'386'000.00	7201.5032.01 - 14032.01 - 2016 R Anschluss ARA Interlaken	837'713.70	150'005.10	987'718.80	271'968.00	237'145.90	509'113.90	1'398'281.20	
30.11.18	GV	150'000.00	7201.5032.09 - 14032.01 - 2018 O Optimierung Betrieb Regenbecken und Pumpwerk	130'673.20		130'673.20			0.00	19'326.80	27.06.22
21.06.21	GV	158'500.00	7201.5060.01 - 14062.01 - 2020 O Pumpwerk Leissigen, Ersatz Pumpen - neue Pumpentypen		72'240.20	72'240.20			0.00	86'259.80	
31.12.20	GR	110'391.20	7201.5620.01 - 14032.01 - 2021 O Gemeindeverband Abwasser Region Interlaken	89'661.10	20'730.10	110'391.20			0.00	0.00	31.12.22

## 11.8 Kreditkontrolle

### 11.8.1 Verpflichtungskredite für Investitionen (inkl. MwSt)

Kreditbeschluss		Kredit- summe	Objektbezeichnung	Kumulierte Ausgaben 01.01.2022	Investitions- ausgaben 2022	Kumulierte Ausgaben 31.12.2022	Kumulierte Einnahmen 01.01.2022	Investitions- einnahmen 2022	Kumulierte Einnahmen 31.12.2022	Saldo	Abrech- nungs- datum
Datum	Organ										
11.08.14	GR	10'000.00	79 Raumordnung	10'618.55		10'618.55			0.00	-618.55	
		10'000.00	790 Raumordnung	10'618.55		10'618.55			0.00	-618.55	
		10'000.00	7900 Raumordnung allgemein	10'618.55		10'618.55			0.00	-618.55	
		10'000.00	7900.5290.01 - 14290.01 - 2014 O Erstellen Zwischengefahrenkarten	10'618.55		10'618.55			0.00	-618.55	



## 11.8.2 Nachkredite

Einwohnergemeinde Leissigen HRM2

Kreditüberschreitungen &gt; CHF 50'000.-

Konto	Bezeichnung	Budget	Rechnung	Nachkredit	gebunden	Kompetenz GR	Kompetenz GV	Kompetenz GGR	Datum	Begründung
	<b>Gesamttotal</b>	<b>99'700.00</b>	<b>756'054.54</b>	<b>656'354.54</b>	<b>656'354.54</b>					
<b>022</b>	<b>Allgemeine Dienste</b>			<b>67'588.35</b>	<b>67'588.35</b>					
0220.3132.01	Honoarare externe Berater, Gutachter, Fachexperten	30'500.00	98'088.35	67'588.35	67'588.35				31.12.2022	Gewährleistung des gesetzlichen Auftrags zur Erfüllung der Gemeindeaufgaben
<b>342</b>	<b>Freizeit</b>			<b>58'100.25</b>	<b>58'100.25</b>					
3420.3910.01	Interne Verrechnung von Dienstleistungen		58'100.25	58'100.25	58'100.25				31.12.2022	interne Verrechnung von Dienstleistungen Art. 94 Gemeindeverordnung
<b>720</b>	<b>Abwasserentsorgung</b>			<b>125'505.05</b>	<b>125'505.05</b>					
7201.3510.50	Einlagen in SF Werterhalt (Anschlussgebühren)	40'000.00	105'380.00	65'380.00	65'380.00				31.12.2022	gesetzliche Abschluss Spezialfinanzierungen
7201.9010.01	Abschluss Spezialfinanzierungen im EK, Ertragsüberschuss	29'200.00	89'325.05	60'125.05	60'125.05				31.12.2022	gesetzlicher Abschluss Spezialfinanzierung
<b>990</b>	<b>Nicht aufgeteilte Posten</b>			<b>111'241.25</b>	<b>111'241.25</b>					
9900.3894.01	Einlagen in finanzpolitische Reserven		111'241.25	111'241.25	111'241.25				31.12.2022	Zusätzliche Abschreibungen Art. 84 Gemeindeverordnung
<b>999</b>	<b>Abschluss</b>			<b>293'919.64</b>	<b>293'919.64</b>					
9990.9000.01	Ertragsüberschuss		293'919.64	293'919.64	293'919.64				31.12.2022	Abschluss Jahresrechnung 2022

# Wiederbeschaffungswert, Werterhaltungskosten und Einlage in die Spezialfinanzierung Werterhalt für Wasserversorgungsanlagen <sup>1</sup>

Rechnungsjahr: 2022

Wasserversorgung: Leissigen

Kontaktperson: Franziska Leuenberger

Telefon: 033 847 88 11

Datengrundlagen	<input type="checkbox"/> Geschätzt	①	②	③	④	⑤	⑥
	<input checked="" type="checkbox"/> GWP	Wieder- beschaffungswert brutto in Fr.	Beiträge Dritter <sup>2</sup> in Fr.	Wieder- beschaffungswert netto in Fr. (① - ②)	Nutzungsdauer in Jahren	Erneuerungsrate in % (100/④)	Walterhaltungskosten in Fr./Jahr (③*⑤)
	<input type="checkbox"/> Anlagenbuchhaltung						
<b>Anlageteile</b>							
1. Wasserfassungen		717'000		717'000	50	2.00%	14'340
2. Aufbereitungsanlagen		45'000		45'000	33	3.00%	1'350
3. Pumpwerke, Druckreduzier- und Messschächte		127'000		127'000	50	2.00%	2'540
4. Reservoir		1'380'000		1'380'000	66	1.50%	20'700
5. Leitungen und Hydranten		6'688'000		6'688'000	80	1.25%	83'600
6. Mess-, Steuerungs-, Fernwirkanlagen		116'000		116'000	20	5.00%	5'800
7. Einkaufssummen, einmalige Konzessionsabgaben <sup>3</sup>		-		-			-
<b>Total 1 - 7</b>		<b>9'073'000</b>	<b>-</b>	<b>9'073'000</b>			<b>128'330</b>

⑦ Bestand Verwaltungsvermögen in Franken	393'264	in Prozent von ③: (100*⑦/③)	4%
⑧ Bestand Spezialfinanzierung Werterhalt in Franken	1'223'173	in Prozent von ③: (100*⑧/③)	13%

4

Bemerkungen: Generelle Wasserversorgungsplanung (GWP) genehmigt am 30.11.2015

⑨ Gewählter Einlagesatz in Prozent <sup>5</sup>	100%
⑩ berechnete Einlage in SF Werterhalt in Franken (⑥ x ⑨)	128'330
Einmalige Anschlussgebühren, an Einlage angerechnet <sup>6</sup>	19'211
Einlage Spezialfinanzierung abzüglich Anschlussgebühren	109'119
① Anzahl Einwohner im Versorgungsgebiet	1'155
② Einlage pro Einwohner in Franken (⑩ / ①)	111

Datum: 27.02.2023/fl

Unterschrift:

Einwohnergemeinde Leissigen  
Abteilung Finanzen  
Franziska Leuenberger  
3700 Leissigen

<sup>1</sup> Dieses Blatt ist Bestandteil der Jahresrechnung

<sup>2</sup> Zu erwartende Beiträge aus dem kantonalen Trinkwasserfonds und von der Gebäudeversicherung abziehen (beim AWA erfragen).

<sup>3</sup> Einkaufssummen an andere Wasserversorgungen, einmalige Konzessionsabgaben oder dergleichen - die Abschreibungssätze sind anhand der Laufzeiten festzulegen. Bestehen Kategorien mit unterschiedlichen Abschreibungssätzen, so ist die Rubrik 7 manuell mit zusätzlichen Zeilen zu ergänzen. Einkaufssummen an andere Wasserversorgungen sind verbindlich mit einem Abschreibungssatz von 3 % einzutragen.

<sup>4</sup> Ermittlung des Einlageprozentsatzes gemäss Kapitel 6.1. der WEA-Broschüre "Finanzierung der Wasserversorgung" (2004).

<sup>5</sup> Die Einlage in die Spezialfinanzierung muss mindestens 60% betragen, solange Verwaltungsvermögen besteht oder der Bestand der SF Werterhalt nicht mehr 25% des Wiederbeschaffungswertes beträgt.

<sup>6</sup> Die einmaligen Anschlussgebühren dürfen an die jährliche Einlage in die Spezialfinanzierung Werterhalt angerechnet werden.

# Wiederbeschaffungswert, Werterhaltungskosten und Einlage in die Spezialfinanzierung Werterhalt für die kommunalen Abwasseranlagen und gegebenenfalls den Gemeindeanteil an den regionalen Anlagen <sup>1</sup>

Rechnungsjahr: 2022Gemeinde: LeissigenKontaktperson: Franziska LeuenbergerTelefon: 033 847 88 11E-Mail: franziska.leuenberger@lei

Datengrundlagen  AWA  
Gemeinde  Anlagenbuchhaltung

Aktualisierungsjahr:  
2022

Datengrundlagen  AWA  
Verband  Anlagenbuchhaltung

2022

	① Wieder- beschaffungswert in Fr.	② Nutzungsdauer in Jahren	③ Erneuerungsrate in % (100/②)	④ Werterhaltungskosten in Fr./a (①*③)	⑤ Einlage- satz <sup>2</sup> %	⑥ Einlage in die Spezialfinanzierung in Fr./a (④*⑤)
<b>1. Gemeindeanlagen</b>						
1.1 Kanalisationen	7'129'234	80	1.25%	89'115	100%	89'115
1.2 Spezialbauwerke	1'399'200	50	2.00%	27'984	100%	27'984
1.3 Abwasserreinigungsanlagen		33	3.00%	-		-
<b>Total 1 (1.1 - 1.3) bzw. mittlerer Einlagesatz (Spalte ⑤)</b>	<b>8'528'434</b>			<b>117'099</b>	<b>100%</b>	<b>117'099</b>

## 2. Gemeindeanteil an regionalen Anlagen <sup>3</sup>

2.1 Kanalisationen	34'105	80	1.25%	426	100%	426
2.2 Spezialbauwerke	26'386	50	2.00%	528	100%	528
2.3 Abwasserreinigungsanlagen	1'541'929	33	3.00%	46'258	100%	46'258
<b>Total 2 (2.1 - 2.3) bzw. mittlerer Einlagesatz (Spalte ⑤)</b>	<b>1'602'420</b>			<b>47'212</b>	<b>100%</b>	<b>47'212</b>

<b>Total 1 + 2 bzw. mittlerer Einlagesatz (Spalte ⑤)</b>	<b>10'130'854</b>			<b>164'311</b>	<b>100%</b>	<b>164'311</b>
Einmalige Anschlussgebühren, an Einlage angerechnet <sup>4</sup>						105'380
Einlage Spezialfinanzierung abzüglich Anschlussgebühren						<b>58'931</b>

⑦ Stand Verwaltungsvermögen	1'171'625	in Prozent von ①: (100*⑦/①)	11.6%			Höchstens Fr. 200 / EW <sup>5</sup>
⑧ Stand Spezialfinanzierung Werterhalt	1'507'797	in Prozent von ①: (100*⑧/①)	14.9%			EW <sup>6</sup>
						1'186
						Fr./EW
						139

Bemerkungen: Anlage Därligen/Leissigen: 1.1 CHF 512'000, 1.2 CHF 576'000 jeweils 70%  
ARA Region Interlaken: 2.1 CHF 850'500, 2.2 CHF 658'000, 2.3 CHF 38'452'100 jeweils 4.01%

Datum: 27.02.2023/flUnterschrift: Franziska Leuenberger  
Einwohnergemeinde Leissigen  
Abteilung Finanzen  
3706 Leissigen

<sup>1</sup> Diese Blatt ist Bestandteil der Jahresrechnung. Eine Kopie senden Sie bitte an das AWA:

[ae.awa@bve.be.ch](mailto:ae.awa@bve.be.ch)

<sup>2</sup> Die Einlage in die Spezialfinanzierung muss mindestens 60% betragen, solange der Bestand der SF Werterhalt nicht mehr als 25% des Wiederbeschaffungswertes beträgt.

<sup>3</sup> Daten des Teils 2 nur dann angeben, wenn der Verband die Einlage in die Spezialfinanzierung nicht selber vornimmt. (Anteil gemäss Kostenverteiler Verband).

<sup>4</sup> Die einmaligen Anschlussgebühren dürfen an die jährliche Einlage in die Spezialfinanzierung Werterhalt angerechnet werden.

<sup>5</sup> Gemäss Artikel 32, Absatz 4 KGV ist die Einlage in die Spezialfinanzierung auf jährlich Fr. 200 (Gemeinde und Region) pro Einwohnerwert beschränkt.

<sup>6</sup> Einwohnerwert (EW): Gemäss Artikel 36g KGV.

# 12 DETAILS ZUR RECHNUNG

## 12.1 Bilanz

Konto	Bilanz Bilanzgliederung	Bestand per 01.01.2022	Veränderungen		Bestand per 31.12.2022
			Zuwachs	Abgang	
<b>1</b>	<b>Aktiven</b>	<b>11'602'004.22</b>	<b>19'925'493.44</b>	<b>20'000'069.25</b>	<b>11'511'754.31</b>
<b>10</b>	<b>Finanzvermögen</b>	<b>6'693'085.12</b>	<b>18'474'518.44</b>	<b>18'629'178.75</b>	<b>6'522'750.71</b>
<b>100</b>	<b>Flüssige Mittel und kurzfristige Geldanlagen</b>	<b>3'339'827.19</b>	<b>8'299'760.06</b>	<b>8'070'211.36</b>	<b>3'569'375.89</b>
<b>1000</b>	<b>Kasse</b>	<b>2'601.80</b>	<b>13'524.30</b>	<b>12'028.45</b>	<b>4'097.65</b>
10000.01	Kasse	2'601.80	13'524.30	12'028.45	4'097.65
<b>1001</b>	<b>Post</b>	<b>924'960.31</b>	<b>1'001'423.40</b>	<b>1'423'734.86</b>	<b>502'648.85</b>
10010.01	Postkonto 30-4800-4	924'960.31	1'001'423.40	1'423'734.86	502'648.85
<b>1002</b>	<b>Banken</b>	<b>630'722.42</b>	<b>6'334'810.09</b>	<b>5'634'448.05</b>	<b>1'331'084.46</b>
10020.01	RB Thunersee KK CH47 8080 8006 2637 1955 0	573'262.04	6'314'079.23	5'634'319.70	1'253'021.57
10020.02	CS Schweiz AG KK CH62 0483 5149 9758 6100 0	57'460.38	20'730.86	128.35	78'062.89
<b>1003</b>	<b>Kurzfristige Geldmarktanlagen</b>	<b>1'781'542.66</b>	<b>950'002.27</b>	<b>1'000'000.00</b>	<b>1'731'544.93</b>
10030.01	RB Thunersee Anlagekonto CH49 8086 7000 0095 0033 2	1'781'542.66	950'002.27	1'000'000.00	1'731'544.93
<b>101</b>	<b>Forderungen</b>	<b>1'667'263.88</b>	<b>10'138'974.53</b>	<b>9'542'317.39</b>	<b>2'248'246.92</b>
<b>1010</b>	<b>Forderungen aus Lieferungen und Leistungen gegenüber Dritten</b>	<b>148'793.53</b>	<b>1'218'220.03</b>	<b>780'708.89</b>	<b>586'304.67</b>
10100.01	Debitoren Verrechnungssteuer ESTV	1'401.58	1'457.23	1'401.58	1'457.23
10100.02	Debitoren manuell	13'661.00	406'255.95	20'536.95	399'380.00
10100.03	Debitoren Gebührenfakturierung Gemeindeabgaben (Abwasser, Abfall, Wasser)	87'317.40	484'941.10	451'498.30	120'760.20
10100.04	Debitoren Gebührenfakturierung (sonstige Gebühren ausser Gemeindeabgaben und einfache Fakturen)	3'244.15	44'759.80	41'644.35	6'359.60
10100.05	Debitoren Gebührenfakturierung (einfache Fakturen)	32'143.60	260'536.65	241'421.35	51'258.90
10100.06	Debitoren Gebührenfakturierung (Grüngutabfuhr, WIGAListen)	17'396.85	20'269.30	20'815.96	16'850.19
10100.99	WB auf Forderungen	-6'371.05		3'390.40	-9'761.45
<b>1011</b>	<b>Kontokorrente mit Dritten</b>	<b>1'482.95</b>	<b>50'702.05</b>	<b>51'161.00</b>	<b>1'024.00</b>
10110.01	Kontokorrent AVAG AG	1'482.95	50'702.05	51'161.00	1'024.00
<b>1012</b>	<b>Steuerforderungen</b>	<b>1'124'987.40</b>	<b>7'804'167.15</b>	<b>7'715'939.70</b>	<b>1'213'214.85</b>
10120.01	Steuer Guthaben NESKO	1'183'792.65	3'961'235.50	3'842'931.65	1'302'096.50
10120.10	Girokonto Kanton	384.40	3'842'931.65	3'839'417.30	3'898.75
10120.99	WB auf Forderungen allg. Gemendesteuern	-59'189.65		33'590.75	-92'780.40
<b>1014</b>	<b>Transferforderungen</b>	<b>392'000.00</b>	<b>686'204.05</b>	<b>630'579.65</b>	<b>447'624.40</b>
10140.01	Lastenausgleich Sozialhilfe	392'000.00	658'579.65	630'579.65	420'000.00
10140.02	Lastenausgleich Betreuungsgutscheine	0.00	27'624.40		27'624.40
<b>1015</b>	<b>Interne Kontokorrente</b>		<b>330'765.10</b>	<b>315'012.00</b>	<b>79.00</b>
10150.01	Durchlaufkonto Sammelkonto (Spiegelkonto 20050.01)	0.00	330'765.10	315'012.00	79.00
<b>1019</b>	<b>Übrige Forderungen</b>		<b>48'916.15</b>	<b>48'916.15</b>	
10191.01	Kinder- und Ausbildungszulagen	0.00	13'910.00	13'910.00	0.00

# 12 DETAILS ZUR RECHNUNG

## 12.1 Bilanz

Konto	Bilanz Bilanzgliederung	Bestand per 01.01.2022	Veränderungen		Bestand per 31.12.2022
			Zuwachs	Abgang	
10192.20	MWSt-Vorsteuerguthaben Abwasserentsorgung ER	0.00	10'358.40	10'358.40	0.00
10192.21	MWSt-Vorsteuerguthaben Abwasserentsorgung IR	0.00	17'991.65	17'991.65	0.00
10192.30	MWSt-Vorsteuerguthaben Abfall ER	0.00	6'656.10	6'656.10	0.00
<b>102</b>	<b>Kurzfristige Finanzanlagen</b>	<b>1'010'500.00</b>		<b>1'000'000.00</b>	<b>10'500.00</b>
<b>1020</b>	<b>Kurzfristige Darlehen</b>	<b>10'500.00</b>			<b>10'500.00</b>
10200.01	Kurzfristige Darlehen - Verein Leissigen Ferien, Darlehen CHF 25'000.-, 10 Jahre, jährliche Amortisation CHF 2'500.-	2'500.00			2'500.00
10200.02	Kurzfristige Darlehen - , Darlehen CHF 40'000.-, 5 Jahre, jährliche Amortisation CHF 8'000.-	8'000.00			8'000.00
<b>1023</b>	<b>Festgelder</b>	<b>1'000'000.00</b>		<b>1'000'000.00</b>	
10230.01	Darlehensvertrag - Schwellenkorporation Leissigen, Darlehensvertrag bis 30. Dezember 2022, CHF 1.0 Mio.	1'000'000.00		1'000'000.00	0.00
<b>104</b>	<b>Aktive Rechnungsabgrenzungen</b>	<b>22'187.05</b>	<b>19'553.85</b>	<b>6'150.00</b>	<b>35'590.90</b>
<b>1041</b>	<b>Sach- und übriger Betriebsaufwand</b>	<b>7'221.25</b>		<b>6'150.00</b>	<b>1'071.25</b>
10410.01	Transitorische Aktiven, Sach- und übriger Betriebsaufwand	7'221.25		6'150.00	1'071.25
<b>1046</b>	<b>Aktive Rechnungsabgrenzungen Investitionsrechnung</b>	<b>14'965.80</b>	<b>19'553.85</b>		<b>34'519.65</b>
10460.01	Beiträge Kanton - Verbindungsleitung Meielisalp-Bühlweg	14'965.80	19'553.85		34'519.65
<b>107</b>	<b>Finanzanlagen</b>	<b>41'000.00</b>		<b>10'500.00</b>	<b>30'500.00</b>
<b>1070</b>	<b>Aktien und Anteilscheine</b>	<b>7'000.00</b>			<b>7'000.00</b>
10700.01	Ersparniskasse Interlaken, 2 Genossenschaftsanteilscheine à nom. CHF 500.-	6'800.00			6'800.00
10700.02	Raiffeisenbank Thunersee, 1 Anteilschein à nom. CHF 200.-	200.00			200.00
<b>1079</b>	<b>Übrige langfristige Finanzanlagen</b>	<b>34'000.00</b>		<b>10'500.00</b>	<b>23'500.00</b>
10790.01	Übrige langfristige Finanzanlagen - Verein Leissigen Ferien, Darlehen CHF 25'000.-, 10 Jahre, jährliche Amortisation	10'000.00		2'500.00	7'500.00
10790.02	Übrige langfristige Finanzanlagen - Darlehen CHF 40'000.-, 5 Jahre, jährliche Amortisation CHF 8'000.-	24'000.00		8'000.00	16'000.00
<b>108</b>	<b>Sachanlagen FV</b>	<b>612'307.00</b>	<b>16'230.00</b>		<b>628'537.00</b>
<b>1080</b>	<b>Grundstücke FV</b>	<b>348'280.00</b>	<b>16'230.00</b>		<b>364'510.00</b>
10800.01	Grundstücke Finanzvermögen gemäss separate Liste	348'280.00	16'230.00		364'510.00
<b>1084</b>	<b>Gebäude FV</b>	<b>264'027.00</b>			<b>264'027.00</b>
10840.01	Liegenschaften Finanzvermögen gemäss separater Liste	264'027.00			264'027.00
<b>14</b>	<b>Verwaltungsvermögen</b>	<b>4'908'919.10</b>	<b>1'450'975.00</b>	<b>1'370'890.50</b>	<b>4'989'003.60</b>
<b>140</b>	<b>Sachanlagen VV</b>	<b>4'642'607.65</b>	<b>1'421'594.75</b>	<b>1'332'016.50</b>	<b>4'732'185.90</b>

# 12 DETAILS ZUR RECHNUNG

## 12.1 Bilanz

Konto	Bilanz Bilanzgliederung	Bestand per 01.01.2022	Veränderungen		Bestand per 31.12.2022
			Zuwachs	Abgang	
<b>1400</b>	<b>Grundstücke VV unüberbaut</b>	<b>14.00</b>			<b>14.00</b>
14000.01	Grundstücke gemäss separater Liste	14.00			14.00
<b>1401</b>	<b>Strassen / Verkehrswege</b>	<b>763'304.00</b>	<b>193'519.85</b>	<b>25'474.70</b>	<b>931'349.15</b>
14010.01	Strassen gemäss separater Liste	825'042.35	193'519.85		1'018'562.20
14010.99	Wertberichtigung Strassen allgemeiner Haushalt	-61'738.35		25'474.70	-87'213.05
<b>1403</b>	<b>Übrige Tiefbauten</b>	<b>2'418'177.15</b>	<b>320'512.20</b>	<b>346'557.00</b>	<b>2'392'132.35</b>
14030.01	Tiefbauten	187'997.80	70'378.75		258'376.55
14030.99	Wertberichtigung Tiefbauten allgemeiner Haushalt	-16'494.35		9'120.10	-25'614.45
14031.01	Wasserversorgung	384'182.90	24'529.60		408'712.50
14031.99	Wertberichtigung Tiefbauten Wasserversorgung	-9'052.10		6'396.35	-15'448.45
14032.01	Abwasserentsorgung	1'324'451.50	225'603.85	265'992.00	1'284'063.35
14032.99	Wertberichtigung Tiefbauten Abwasserentsorgung	-69'255.00		43'183.00	-112'438.00
14035.01	Bootshafen	67'589.95			67'589.95
14035.02	Bootshafen Buchwert spezielle Abschreibung nach Verfügung AGR vom 27.02.2013	670'653.75			670'653.75
14035.99	Wertberichtigung Bootshafen	-121'897.30		21'865.55	-143'762.85
<b>1404</b>	<b>Hochbauten</b>	<b>299'124.30</b>	<b>5'240.05</b>	<b>11'769.35</b>	<b>292'595.00</b>
14040.01	Hochbauten gemäss separater Liste	341'693.40	5'240.05		346'933.45
14040.99	Wertberichtigung Hochbauten allgemeiner Haushalt	-42'569.10		11'769.35	-54'338.45
<b>1406</b>	<b>Mobilien VV</b>	<b>67'795.15</b>		<b>12'746.40</b>	<b>55'048.75</b>
14060.01	Mobilien, Maschinen, Fahrzeuge allgemeiner Haushalt	127'463.65			127'463.65
14060.99	Wertberichtigung Mobilien, Maschinen, Fahrzeuge allgemeiner Haushalt	-59'668.50		12'746.40	-72'414.90
<b>1407</b>	<b>Anlagen im Bau VV</b>	<b>81'484.85</b>	<b>902'322.65</b>	<b>834'198.20</b>	<b>149'609.30</b>
14070.01	Allgemeiner Haushalt, Anlagen im Bau	34'535.60	305'300.65	298'518.90	41'317.35
14071.01	Wasserversorgung, Anlagen im Bau	46'949.25	105'426.15	44'083.45	108'291.95
14072.01	Abwasserentsorgung, Anlagen im Bau	0.00	491'595.85	491'595.85	0.00
<b>1409</b>	<b>Übrige Sachanlagen</b>	<b>1'012'708.20</b>		<b>101'270.85</b>	<b>911'437.35</b>
14099.01	Sammelkonto bestehendes Verwaltungsvermögen vor 2016 Allgemeiner Haushalt	1'620'333.20			1'620'333.20
14099.03	bestehendes Verwaltungsvermögen vor 2016 Wald	1.00			1.00
14099.99	Wertberichtigung Sammelkonto bestehendes Verwaltungsvermögen vor 2016	-607'626.00		101'270.85	-708'896.85
<b>142</b>	<b>Immaterielle Anlagen</b>	<b>57'196.45</b>	<b>29'380.25</b>	<b>26'644.00</b>	<b>59'932.70</b>
<b>1420</b>	<b>Software</b>	<b>-0.70</b>	<b>29'380.25</b>	<b>14'719.00</b>	<b>14'660.55</b>
14200.01	Informatik (ITC-Konzepte)	44'214.30	29'380.25		73'594.55
14200.99	Wertberichtigung Informatik, ICT-Konzepte	-44'215.00		14'719.00	-58'934.00
14201.01	Informatik, ICT-Konzept, Steuerungs- und Alarmierungsanlage	65'176.95			65'176.95
14201.99	Wertberichtigung Informatik, ICT-Konzepte, Steuerungen	-65'176.95			-65'176.95
<b>1429</b>	<b>Übrige immaterielle Anlagen</b>	<b>57'197.15</b>		<b>11'925.00</b>	<b>45'272.15</b>
14290.01	Raumplanung, Gefahrenkarte	6'391.50			6'391.50
14290.02	Reorganisation Gemeindecarchiv	25'000.00			25'000.00

# 12 DETAILS ZUR RECHNUNG

## 12.1 Bilanz

Konto	Bilanz Bilanzgliederung	Bestand per 01.01.2022	Veränderungen		Bestand per 31.12.2022
			Zuwachs	Abgang	
14290.06	Kataster der öffentlich-rechtlichen Eigentumsbeschränkung (ÖREB-Kataster)	10'050.45			10'050.45
14290.07	Strategische Planung	12'924.00			12'924.00
14290.99	Wertberichtigung übrige immaterielle Anlagen	-19'378.00		6'729.00	-26'107.00
14291.01	Wasserversorgung übrige immaterielle Anlagen	51'958.65			51'958.65
14291.99	Wertberichtigung übrige immaterielle Anlagen Wasserversorgung	-29'749.45		5'196.00	-34'945.45
<b>145</b>	<b>Beteiligungen, Grundkapitalien</b>	<b>10.00</b>			<b>10.00</b>
<b>1454</b>	<b>Beteiligungen an öffentlichen Unternehmungen</b>	<b>7.00</b>			<b>7.00</b>
14540.01	BrienzerRothornBahn, 8 Namensaktien à nom. CHF 500.- (Total CHF 4'000.-), Stimmrecht 40	1.00			1.00
14540.02	Congress Centre Kursaal Interlaken AG, 10 Namensaktien à nom. CHF 290.- (Total CHF 2'900.-)	1.00			1.00
14540.03	BLS-Anleihe, 1 Namensobligation	1.00			1.00
14540.04	AVAG AG, 9 Aktien à nom. CHF 100.- (Total CHF 4'500.-)	1.00			1.00
14540.05	St. Beatus-Höhlen-Genossenschaft, 1 Anteilschein à nom. CHF 3'000.- (Total CHF 3'000.-)	1.00			1.00
14540.06	Freiluftbad Bödéli Interlaken 1 Namenaktie à nom. CHF 1'000.- (Total CHF 1'000.-)	1.00			1.00
14540.07	BKW AG, 1 Namenaktie à nom. CHF 1'600.- (Total CHF 1'600.-)	1.00			1.00
<b>1456</b>	<b>Beteiligungen an private Organisationen ohne Erwerbszweck</b>	<b>3.00</b>			<b>3.00</b>
14560.01	Verein Panorama Rundweg - Hängebrücke Spissibach	1.00			1.00
14560.02	Band-Genossenschaft Bern, 1 Anteilschein à nom. CHF 250.-	1.00			1.00
14560.03	Sonderschulheim Sunneschyn Genossenschaft, 1 Anteilschein à nom. CHF 1'000.-	1.00			1.00
<b>146</b>	<b>Investitionsbeiträge</b>	<b>209'105.00</b>		<b>12'230.00</b>	<b>196'875.00</b>
<b>1464</b>	<b>Investitionsbeiträge an öffentliche Unternehmungen</b>	<b>209'105.00</b>		<b>12'230.00</b>	<b>196'875.00</b>
14640.01	Investitionsbeiträge an öffentliche Unternehmungen, Allgemeiner Haushalt	245'595.00			245'595.00
14640.99	Wertberichtigung Investitionsbeiträge	-36'490.00		12'230.00	-48'720.00
<b>2</b>	<b>Passiven</b>	<b>11'602'004.22</b>	<b>6'271'390.82</b>	<b>6'345'966.63</b>	<b>11'511'754.31</b>
<b>20</b>	<b>Fremdkapital</b>	<b>5'264'737.64</b>	<b>5'471'128.89</b>	<b>6'208'884.82</b>	<b>4'511'307.61</b>
<b>200</b>	<b>Laufende Verbindlichkeiten</b>	<b>662'634.04</b>	<b>5'456'650.29</b>	<b>5'165'499.92</b>	<b>938'110.31</b>
<b>2000</b>	<b>Laufende Verbindlichkeiten aus Lieferungen und Leistungen von Dritten</b>	<b>460'967.84</b>	<b>4'461'631.59</b>	<b>4'171'732.52</b>	<b>750'866.91</b>
20000.01	Kreditoren Sammelkonto (Kreditorenbuchhaltung)	375'260.17	4'156'231.46	3'832'810.47	698'681.16

## 12.1 Bilanz

Konto	Bilanz Bilanzgliederung	Bestand per 01.01.2022	Veränderungen		Bestand per 31.12.2022
			Zuwachs	Abgang	
20000.02	Kreditoren manuell	85'707.67	60'426.78	93'948.70	52'185.75
20001.01	Sozialversicherung AKBE, Einwohnergemeinde	0.00	120'608.40	120'608.40	0.00
20001.03	Personalvorsorgeeinrichtung Previs	0.00	94'028.00	94'028.00	0.00
20001.04	Unfallversicherung SUVA, Einwohnergemeinde	0.00	7'912.35	7'912.35	0.00
20001.06	Unfallversicherung die Mobiliar (UVG)	0.00	10'362.30	10'362.30	0.00
20001.07	Familienausgleichskasse	0.00	12'062.30	12'062.30	0.00
<b>2001</b>	<b>Kontokorrente mit Dritten</b>	<b>179'413.25</b>	<b>195'355.80</b>	<b>193'903.85</b>	<b>180'865.20</b>
20011.01	Kontokorrent Schwellengemeinde Leissigen	121'613.45	121'421.65	121'613.45	121'421.65
20011.02	Kontokorrent Schulkasse Leissigen, GR-23.02.2009, Nr.67	12'336.30	4'915.00	2'119.25	15'132.05
20011.04	Kontokorrent Feuerwehersatzabgabe	45'463.50	69'019.15	70'171.15	44'311.50
<b>2002</b>	<b>Steuern</b>	<b>164.40</b>	<b>42'335.70</b>	<b>42'331.25</b>	<b>168.85</b>
20022.10	MWST Wasserversorgung	164.40	168.85	164.40	168.85
20022.20	MWST Abwasserentsorgung	0.00	33'005.50	33'005.50	0.00
20022.30	MWST Abfallentsorgung	0.00	9'161.35	9'161.35	0.00
<b>2005</b>	<b>Interne Kontokorrente</b>	<b>17'688.55</b>	<b>756'627.20</b>	<b>756'832.30</b>	<b>1'809.35</b>
20050.01	Durchlaufkonto Sammelkonto (Spiegelkonto 10150.01)	15'674.10			0.00
20050.02	Durchlaufkonto Birnel	0.00	883.10	883.10	0.00
20053.01	Abrechnungskonto Lohn (Lohnbuchhaltung)	2'014.45	755'744.10	755'949.20	1'809.35
<b>2006</b>	<b>Depotgelder und Kautionen</b>	<b>4'400.00</b>	<b>700.00</b>	<b>700.00</b>	<b>4'400.00</b>
20060.02	Depotgelder Schlüssel	4'400.00	700.00	700.00	4'400.00
<b>201</b>	<b>Kurzfristige Finanzverbindlichkeiten</b>	<b>1'540'000.00</b>		<b>1'000'000.00</b>	<b>540'000.00</b>
<b>2010</b>	<b>Verbindlichkeiten gegenüber Finanzintermediären</b>	<b>1'000'000.00</b>		<b>1'000'000.00</b>	
20103.01	Stiftung Auffangeinrichtung BVG, Darlehen bis 30. Dezember 2022, 1.0 Mio.	1'000'000.00		1'000'000.00	0.00
<b>2011</b>	<b>Verbindlichkeiten gegenüber Gemeinwesen und Gemeindeverbänden</b>	<b>500'000.00</b>			<b>500'000.00</b>
20110.01	Einwohnergemeinde Konolfingen, Darlehen, bis 27.05.2023, 0,5 Mio.	500'000.00			500'000.00
<b>2014</b>	<b>Kurzfristiger Anteil langfristiger Verbindlichkeiten</b>	<b>40'000.00</b>			<b>40'000.00</b>
20144.03	beco Investitionshilfedarlehen Sanierung und Erweiterung Turnhalle Leissigen - Amortisations-Tranchen	20'000.00			20'000.00
20144.04	SECO Investitionshilfedarlehen Sanierung und Erweiterung Turnhalle Leissigen - Amortisations-Tranchen	20'000.00			20'000.00
<b>204</b>	<b>Passive Rechnungsabgrenzung</b>	<b>1'625.00</b>	<b>125.00</b>		<b>1'750.00</b>
<b>2041</b>	<b>Sach- und übriger Betriebsaufwand</b>		<b>125.00</b>		<b>125.00</b>
20410.01	Transitorische Passiven	0.00	125.00		125.00
<b>2044</b>	<b>Finanzaufwand / Finanzertrag</b>	<b>1'625.00</b>			<b>1'625.00</b>
20440.01	Transitorische Passiven, Dauerabgrenzungen (Marchzinse)	1'625.00			1'625.00



# 12 DETAILS ZUR RECHNUNG

## 12.1 Bilanz

Konto	Bilanz Bilanzgliederung	Bestand per 01.01.2022	Veränderungen		Bestand per 31.12.2022
			Zuwachs	Abgang	
<b>205</b>	<b>Kurzfristige Rückstellungen</b>	<b>19'359.80</b>	<b>6'141.30</b>	<b>3'248.05</b>	<b>22'253.05</b>
<b>2050</b>	<b>Kurzfristige Rückstellungen aus Mehrleistungen des Personals</b>	<b>19'359.80</b>	<b>6'141.30</b>	<b>3'248.05</b>	<b>22'253.05</b>
20500.01	Kurzfristige Rückstellungen aus Mehrleistungen des Personals	19'359.80	6'141.30	3'248.05	22'253.05
<b>206</b>	<b>Langfristige Finanzverbindlichkeiten</b>	<b>2'780'000.00</b>		<b>40'000.00</b>	<b>2'740'000.00</b>
<b>2064</b>	<b>Darlehen, Schuldscheine</b>	<b>2'780'000.00</b>		<b>40'000.00</b>	<b>2'740'000.00</b>
20640.03	beco Investitionshilfedarlehen Sanierung und Erweiterung Turnhalle Leissigen	140'000.00		20'000.00	120'000.00
20640.04	SECO Investitionshilfedarlehen Sanierung und Erweiterung Turnhalle Leissigen	140'000.00		20'000.00	120'000.00
20640.06	SUVA, Festdarlehen bis 09.2024, 2,5 Millionen	2'500'000.00			2'500'000.00
<b>208</b>	<b>Langfristige Rückstellungen</b>	<b>127'579.40</b>	<b>8'206.55</b>	<b>131.10</b>	<b>135'654.85</b>
<b>2081</b>	<b>Rückstellungen für langfristige Ansprüche des Personals</b>	<b>27'579.40</b>	<b>8'206.55</b>	<b>131.10</b>	<b>35'654.85</b>
20810.01	Rückstellungen für langfristige Ansprüche des Personals	27'579.40	8'206.55	131.10	35'654.85
<b>2083</b>	<b>Langfristige Rückstellungen für nicht versicherte Schäden</b>	<b>70'000.00</b>			<b>70'000.00</b>
20830.01	Langfristige Rückstellung für Prozesse (Sanierung 300m-Schiessanlage Schwand, Leissigen)	70'000.00			70'000.00
<b>2089</b>	<b>Übrige langfristige Rückstellungen der Erfolgsrechnung</b>	<b>30'000.00</b>			<b>30'000.00</b>
20890.01	Langfristige Rückstellungen für Steurteilungen (Zahlung wahrscheinlich in Folgeperiode)	30'000.00			30'000.00
<b>209</b>	<b>Verbindlichkeiten gegenüber Spezialfinanzierungen und Fonds im Fremdkapital</b>	<b>133'539.40</b>	<b>5.75</b>	<b>5.75</b>	<b>133'539.40</b>
<b>2092</b>	<b>Verbindlichkeiten gegenüber Legaten und Stiftungen ohne eigene Rechtspersönlichkeit im FK</b>	<b>133'539.40</b>	<b>5.75</b>	<b>5.75</b>	<b>133'539.40</b>
20920.01	Personalfürsorgefonds	32'387.45			32'387.45
20920.02	Bibliothekfonds, Primarschule, Legat A. Schild, Bern	7'483.85			7'483.85
20920.03	Schulreisefonds, Primarschule, Legat Rudolf Steuri, Leissigen	7'823.55			7'823.55
20920.04	Weihnachtsbescherungsfonds, Primarschule, Legat Rudolf Steuri, Leissigen	13'896.10			13'896.10
20920.05	Fonds für Arme, diverse Legate	48'886.35			48'886.35
20920.06	Rudolf-Ringgenberg-Fonds	11'472.80	5.75	5.75	11'472.80
20920.07	Baumberger-Annelies-Fonds	11'589.30			11'589.30
<b>29</b>	<b>Eigenkapital</b>	<b>6'337'266.58</b>	<b>800'261.93</b>	<b>137'081.81</b>	<b>7'000'446.70</b>
<b>290</b>	<b>Verpflichtungen (+) bzw. Vorschüsse (-) gegenüber Spezialfinanzierungen</b>	<b>1'423'851.64</b>	<b>91'142.20</b>	<b>54'487.47</b>	<b>1'460'506.37</b>
<b>2900</b>	<b>Spezialfinanzierungen im EK</b>	<b>1'423'851.64</b>	<b>91'142.20</b>	<b>54'487.47</b>	<b>1'460'506.37</b>

# 12 DETAILS ZUR RECHNUNG

## 12.1 Bilanz

Konto	Bilanz Bilanzgliederung	Bestand per 01.01.2022	Veränderungen		Bestand per 31.12.2022
			Zuwachs	Abgang	
29000.02	Spezialfinanzierung Bootshafen zweiseitig	128'171.12	1'817.15		129'988.27
29000.03	Betriebsreservefonds Forstwesen einseitig	7'110.00			7'110.00
29001.01	Wasserversorgung Rechnungsausgleich RA	356'135.59		41'405.28	314'730.31
29002.01	Abwasserentsorgung Rechnungsausgleich RA	749'398.26	89'325.05		838'723.31
29003.01	Abfallbeseitigung Rechnungsausgleich RA	183'036.67		13'082.19	169'954.48
<b>293</b>	<b>Vorfinanzierungen</b>	<b>2'730'970.10</b>	<b>292'641.00</b>	<b>68'247.35</b>	<b>2'955'363.75</b>
<b>2930</b>	<b>Vorfinanzierungen</b>	<b>2'730'970.10</b>	<b>292'641.00</b>	<b>68'247.35</b>	<b>2'955'363.75</b>
29301.01	Wasserversorgung Werterhalt WE	1'223'172.80	128'330.00	23'428.10	1'328'074.70
29302.01	Abwasserentsorgung Werterhalt WE	1'507'797.30	164'311.00	44'819.25	1'627'289.05
<b>294</b>	<b>Reserven</b>	<b>974'690.80</b>	<b>111'241.25</b>		<b>1'085'932.05</b>
<b>2940</b>	<b>Finanzpolitische Reserven</b>	<b>974'690.80</b>	<b>111'241.25</b>		<b>1'085'932.05</b>
29400.01	Zusätzliche Abschreibungen	974'690.80	111'241.25		1'085'932.05
<b>296</b>	<b>Neubewertungsreserve Finanzvermögen</b>	<b>47'579.50</b>		<b>3'029.15</b>	<b>44'550.35</b>
<b>2960</b>	<b>Neubewertungsreserve Finanzvermögen</b>	<b>47'579.50</b>		<b>3'029.15</b>	<b>44'550.35</b>
29600.01	Neubewertungsreserve Finanzvermögen	12'115.50		3'029.15	9'086.35
29601.01	Schwankungsreserve Finanzvermögen	35'464.00			35'464.00
<b>299</b>	<b>Bilanzüberschuss/-fehlbetrag</b>	<b>1'160'174.54</b>	<b>305'237.48</b>	<b>11'317.84</b>	<b>1'454'094.18</b>
<b>2990</b>	<b>Jahresergebnis</b>	<b>11'317.84</b>	<b>293'919.64</b>	<b>11'317.84</b>	<b>293'919.64</b>
29900.01	Jahresergebnis	11'317.84	293'919.64	11'317.84	293'919.64
<b>2999</b>	<b>Kumulierte Ergebnisse der Vorjahre</b>	<b>1'148'856.70</b>	<b>11'317.84</b>		<b>1'160'174.54</b>
29990.01	Bilanzüberschuss / Nettovermögen	1'148'856.70	11'317.84		1'160'174.54

## 12.2 Erfolgsrechnung nach Funktionen

Konto	Erfolgsrechnung Funktionale Gliederung ER	Rechnung 2022		Budget 2022		Rechnung 2021	
		Aufwand	Ertrag	Aufwand	Ertrag	Aufwand	Ertrag
	<b>Total</b>	<b>5'470'106.73</b>	<b>5'470'106.73</b>	<b>5'337'087.80</b>	<b>5'337'087.80</b>	<b>4'942'400.73</b>	<b>4'942'400.73</b>
<b>0</b>	<b>Allgemeine Verwaltung</b> Netto Aufwand	<b>911'475.47</b>	<b>84'278.40</b> 827'197.07	<b>894'766.65</b>	<b>55'920.00</b> 838'846.65	<b>843'503.38</b>	<b>52'771.70</b> 790'731.68
<b>01</b>	<b>Legislative und Exekutive</b> Netto Aufwand	<b>116'030.55</b>	116'030.55	<b>116'465.00</b>	<b>100.00</b> 116'365.00	<b>105'969.05</b>	105'969.05
<b>011</b>	<b>Legislative</b> Netto Aufwand	<b>11'632.45</b>	11'632.45	<b>12'400.00</b>	<b>100.00</b> 12'300.00	<b>11'885.30</b>	11'885.30
<b>0110</b>	<b>Legislative</b> Netto Aufwand	<b>11'632.45</b>	11'632.45	<b>12'400.00</b>	<b>100.00</b> 12'300.00	<b>11'885.30</b>	11'885.30
0110.3100.01	Büromaterial			1'000.00		1'037.25	
0110.3102.01	Drucksachen, Publikationen					846.20	
0110.3130.01	Dienstleistungen Dritter (Telefon, Porti, Gebühren)	4'309.15		3'650.00		3'417.05	
0110.3132.01	Honorare externe Berater, Gutachter Fachexperten etc.	6'569.70		7'600.00		6'569.70	
0110.3170.01	Reisekosten und Spesen	253.60		150.00		15.10	
0110.3636.01	Beiträge an private Organisationen ohne Erwerbszweck	500.00					
0110.4270.01	Bussen				100.00		
<b>012</b>	<b>Exekutive</b> Netto Aufwand	<b>104'398.10</b>	104'398.10	<b>104'065.00</b>	104'065.00	<b>94'083.75</b>	94'083.75
<b>0120</b>	<b>Exekutive</b> Netto Aufwand	<b>104'398.10</b>	104'398.10	<b>104'065.00</b>	104'065.00	<b>94'083.75</b>	94'083.75
0120.3000.01	Löhne, Tag- und Sitzungsgelder Gemeinderat	60'240.00		55'500.00		56'865.00	
0120.3000.02	Löhne, Tag- und Sitzungsgelder Baukommission	2'145.00		3'000.00		2'145.00	
0120.3050.01	AG-Beiträge AHV, IV, EO, ALV, Verwaltungskosten	3'812.80		3'615.00		3'315.55	
0120.3053.01	AG-Beiträge an Unfallversicherungen	649.90		330.00		166.70	
0120.3054.01	AG-Beiträge an Familienausgleichskasse	883.20		990.00		828.85	
0120.3055.01	AG-Beiträge an Krankentaggeldversicherungen	534.95				517.20	
0120.3090.01	Aus- und Weiterbildung des Personals	340.00		2'030.00		150.00	
0120.3099.01	Übriger Personalaufwand (Schlussessen)	300.00		800.00		1'000.00	
0120.3130.01	Dienstleistungen Dritter (Telefon, Porti, Gebühren)	320.55					
0120.3132.01	Honorare externe Berater, Gutachter, Fachexperten etc.	5'999.95		3'000.00		40.00	
0120.3170.01	Reisekosten und Spesen Gemeinderat	22'000.00		22'000.00		22'000.00	
0120.3170.02	Reisekosten und Spesen Baukommission und weitere Behörden			200.00			
0120.3199.01	Gemeinderatskredit	2'058.20		4'300.00		2'216.60	
0120.3199.02	Übriger Betriebsaufwand (Repräsentationskosten)	2'528.55		4'500.00		2'253.85	
0120.3320.90	Planmässige Abschreibungen übrige immaterielle Anlagen	2'585.00		3'800.00		2'585.00	
<b>02</b>	<b>Allgemeine Dienste</b> Netto Aufwand	<b>795'444.92</b>	<b>84'278.40</b> 711'166.52	<b>778'301.65</b>	<b>55'820.00</b> 722'481.65	<b>737'534.33</b>	<b>52'771.70</b> 684'762.63
<b>022</b>	<b>Allgemeine Dienste</b> Netto Aufwand	<b>735'760.28</b>	<b>52'769.80</b> 682'990.48	<b>720'291.65</b>	<b>24'470.00</b> 695'821.65	<b>688'756.51</b>	<b>20'951.10</b> 667'805.41

## 12.2 Erfolgsrechnung nach Funktionen

Konto	Erfolgsrechnung Funktionale Gliederung ER	Rechnung 2022		Budget 2022		Rechnung 2021	
		Aufwand	Ertrag	Aufwand	Ertrag	Aufwand	Ertrag
<b>0220</b>	<b>Allgemeine Dienste</b>	<b>735'760.28</b>	<b>52'769.80</b>	<b>720'291.65</b>	<b>24'470.00</b>	<b>688'756.51</b>	<b>20'951.10</b>
	Netto Aufwand		682'990.48		695'821.65		667'805.41
0220.3010.01	Löhne des Verwaltungs- und Betriebspersonals	430'414.75		466'518.65		457'234.70	
0220.3010.02	Rückstellungen Jahres- und Langzeitguthabens des Personals	9'044.20				-10'133.60	
0220.3010.09	Taggelder, Erwerbsersatz, Mutterschaftsentschädigung	-7'776.00		10.00		-2'073.60	
0220.3040.01	Kinder- und Ausbildungszulagen (Betreuungszulagen)	2'988.00		4'320.00		4'536.00	
0220.3050.01	AG-Beiträge AHV, IV, EO, AIV, Verwaltungskosten	27'833.30		31'000.00		30'180.35	
0220.3052.01	AG-Beiträge an Pensionskassen	29'416.55		31'200.00		29'899.60	
0220.3053.01	AG-Beiträge an Unfallversicherungen	7'418.35		5'300.00		4'911.30	
0220.3054.01	AG-Beiträge an Familienausgleichskasse	6'455.65		8'400.00		7'369.65	
0220.3055.01	AG-Beiträge an Krankentaggeldversicherungen	3'822.15		3'500.00		4'089.60	
0220.3090.01	Aus- und Weiterbildung des Personals	3'170.00		9'510.00		6'750.00	
0220.3091.01	Personalwerbung	7'735.45				3'493.80	
0220.3099.01	Übriger Personalaufwand (Personalanlass)	1'880.05		2'500.00		2'281.45	
0220.3100.01	Büromaterial	4'878.35		7'000.00		3'688.70	
0220.3101.01	Betriebs- und Verbrauchsmaterial	242.28		200.00		98.00	
0220.3102.01	Drucksachen, Publikationen	4'331.30		3'688.00		3'401.50	
0220.3110.01	Anschaffungen Büromöbeln und Geräten	1'173.95		1'000.00		428.65	
0220.3113.01	Anschaffungen Hardware (IT-Geräten, Drucker, Ersatzteile)	2'355.40		800.00		748.20	
0220.3118.01	Anschaffungen immaterielle Anlagen (Software, Lizenzen)	6'717.80		10'550.00		1'979.00	
0220.3130.01	Dienstleistungen Dritter (Telefon, Porti, Gebühren)	9'502.15		9'610.00		10'056.41	
0220.3130.02	Dienstleistungen Dritter (Honorare EDV-Support)	1'365.40		2'000.00		842.70	
0220.3132.01	Honoarare externe Berater, Gutachter, Fachexperten	98'088.35		30'500.00		49'122.05	
0220.3133.01	Informatik-Nutzungsaufwand (externe Rechenzentren)	34'194.15		30'750.00		30'648.90	
0220.3134.01	Sachversicherungsprämien	2'131.70		3'900.00		2'258.30	
0220.3150.01	Unterhalt Büromöbel und -geräte	330.00		250.00			
0220.3158.01	Unterhalt immaterielle Anlagen (Software, Service-Verträge)	12'867.75		18'337.00		12'870.70	
0220.3162.01	Raten für Kopiererleasing	4'916.25		6'740.00		6'094.00	
0220.3170.01	Reisekosten und Spesen	1'810.65		2'000.00		2'013.65	
0220.3180.01	Wertberichtigung auf einfache Fakturen	1'592.80		1'000.00		-2'835.30	
0220.3320.90	Planmässige Abschreibungen übrige immaterielle Anlagen (neu)	2'500.00		2'500.00		2'500.00	
0220.3611.01	Entschädigungen an Kanton und Konkordate	20'627.95		23'500.00		22'666.55	
0220.3632.01	Beiträge an Gemeinden und Gemeindeverbände	3'231.60		3'208.00		3'135.25	
0220.3636.01	Beiträge an private Organisationen ohne Erwerbszweck	500.00		500.00		500.00	
0220.4210.01	Gebühren für Amtshandlungen (Mahngebühren)		220.00		1'000.00		100.00
0220.4240.01	Benützungsgebühren und Dienstleistungen (Kopien)		561.35		500.00		204.00
0220.4250.01	Verkäufe (Leissigen-Bücher)		348.40		20.00		327.70
0220.4260.01	Rückerstattungen Dritter		34'805.05				1'217.05
0220.4311.01	Aktivierbare Eigentleistungen auf immateriellen Anlagen		1'163.15				
0220.4611.01	Entschädigungen Registerführung Kirchensteuer		1'138.00		1'250.00		1'161.00
0220.4612.01	Entschädigungen von Gemeinden und Gemeindeverbände (Verwaltungskosten SK-Leissigen, Verwaltungsaufwand für SF)		12'930.15		19'700.00		16'441.35

## 12.2 Erfolgsrechnung nach Funktionen

Konto	Erfolgsrechnung Funktionale Gliederung ER	Rechnung 2022		Budget 2022		Rechnung 2021	
		Aufwand	Ertrag	Aufwand	Ertrag	Aufwand	Ertrag
0220.4910.01	Interne Verrechnung von		103.70		500.00		
0220.4930.01	Interne Verrechnung von Betriebs- und Verwaltungskosten		1'500.00		1'500.00		1'500.00
<b>029</b>	<b>Verwaltungsliegenschaften</b>	<b>59'684.64</b>	<b>31'508.60</b>	<b>58'010.00</b>	<b>31'350.00</b>	<b>48'777.82</b>	<b>31'820.60</b>
	Netto Aufwand		28'176.04		26'660.00		16'957.22
<b>0290</b>	<b>Verwaltungsliegenschaften</b>	<b>59'684.64</b>	<b>31'508.60</b>	<b>58'010.00</b>	<b>31'350.00</b>	<b>48'777.82</b>	<b>31'820.60</b>
	Netto Aufwand		28'176.04		26'660.00		16'957.22
0290.3010.01	Löhne des Verwaltungs- und Betriebspersonals	12'034.05		12'000.00		11'817.00	
0290.3050.01	AG-Beiträge AHV, IV, EO, ALV, Verwaltungskosten	779.15		750.00		756.05	
0290.3053.01	AG-Beiträge an Unfallversicherungen	321.40		340.00		307.30	
0290.3054.01	AG-Beiträge an Familienausgleichskasse	180.50		210.00		189.05	
0290.3055.01	AG-Beiträge an Krankentaggeldversicherungen	106.85		100.00		106.20	
0290.3101.01	Betriebs- und Verbrauchsmaterial	248.85		490.00		227.00	
0290.3102.01	Drucksachen, Publikationen			50.00			
0290.3111.01	Möbilien, Maschinen und Geräte	5'058.90		1'000.00			
0290.3119.01	Übrige nicht aktivierbare Anlagen	1'120.75					
0290.3120.01	Ver- und Entsorgung Liegenschaften Verwaltungsvermögen	17'393.39		14'000.00		15'837.47	
0290.3134.01	Sachversicherungsprämien	3'222.40		3'200.00		3'246.50	
0290.3144.01	Unterhalt Hochbauten, Gebäude und Einrichtungen	3'478.80		9'800.00		1'309.80	
0290.3151.01	Unterhalt Apparate, Maschinen, Geräte, Fahrzeuge, Werkzeuge	1'732.30		2'000.00		974.15	
0290.3300.41	Planmässige Abschreibungen Hochbauten VV (linear)	11'587.95		11'590.00		11'587.95	
0290.3300.60	Planmässige Abschreibungen Möbilien VV	1'371.25		1'380.00		1'371.25	
0290.3300.61	Planmässige Abschreibungen Möbilien VV (linear)	396.70		400.00		396.70	
0290.3612.01	Entschädigungen an Gemeinden und Gemeindeverbände (Schwellentelle)	651.40		700.00		651.40	
0290.4470.01	Pacht- und Mietzinse Liegenschaften VV		29'350.00		29'350.00		29'250.00
0290.4479.01	Übrige Erträge Liegenschaften VV (Nebenkosten)		2'158.60		2'000.00		2'570.60
<b>1</b>	<b>Öffentliche Ordnung und Sicherheit, Verteidigung</b>	<b>65'636.10</b>	<b>73'810.60</b>	<b>78'385.00</b>	<b>49'530.00</b>	<b>84'140.60</b>	<b>70'716.25</b>
	Netto Aufwand				28'855.00		13'424.35
	Netto Ertrag	8'174.50					
<b>11</b>	<b>Öffentliche Sicherheit</b>	<b>3'265.65</b>	<b>83.95</b>	<b>4'270.00</b>	<b>50.00</b>	<b>2'699.20</b>	<b>49.85</b>
	Netto Aufwand		3'181.70		4'220.00		2'649.35
<b>111</b>	<b>Polizei</b>	<b>2'626.65</b>		<b>3'620.00</b>		<b>2'060.20</b>	
	Netto Aufwand		2'626.65		3'620.00		2'060.20
<b>1110</b>	<b>Polizei</b>	<b>2'626.65</b>		<b>3'620.00</b>		<b>2'060.20</b>	
	Netto Aufwand		2'626.65		3'620.00		2'060.20
1110.3000.01	Löhne, Tag- und Sitzungsgelder Kommission für öffentliche Sicherheit	650.00		1'100.00		130.00	
1110.3099.01	Übriger Personalaufwand (Kommissionsanlass)	300.00		800.00		260.00	
1110.3130.01	Dienstleistungen Dritter (Securitas)	510.65		520.00		517.20	
1110.3631.01	Gemeindeanteil Lastenausgleich Pauschalierung Interventionskosten	1'166.00		1'200.00		1'153.00	

## 12.2 Erfolgsrechnung nach Funktionen

Konto	Erfolgsrechnung Funktionale Gliederung ER	Rechnung 2022		Budget 2022		Rechnung 2021	
		Aufwand	Ertrag	Aufwand	Ertrag	Aufwand	Ertrag
<b>112</b>	<b>Verkehrssicherheit</b>	<b>639.00</b>	<b>83.95</b>	<b>650.00</b>	<b>50.00</b>	<b>639.00</b>	<b>49.85</b>
	Netto Aufwand		555.05		600.00		589.15
<b>1120</b>	<b>Verkehrssicherheit</b>	<b>639.00</b>	<b>83.95</b>	<b>650.00</b>	<b>50.00</b>	<b>639.00</b>	<b>49.85</b>
	Netto Aufwand		555.05		600.00		589.15
1120.3320.90	Planmässige Abschreibungen übrige immatrielle Anlagen	639.00		650.00		639.00	
1120.4270.01	Bussen		83.95		50.00		49.85
<b>14</b>	<b>Allgemeines Rechtswesen</b>	<b>15'730.40</b>	<b>64'368.35</b>	<b>29'350.00</b>	<b>46'800.00</b>	<b>19'002.30</b>	<b>53'888.85</b>
	Netto Ertrag	48'637.95		17'450.00		34'886.55	
<b>140</b>	<b>Allgemeines Rechtswesen</b>	<b>15'730.40</b>	<b>64'368.35</b>	<b>29'350.00</b>	<b>46'800.00</b>	<b>19'002.30</b>	<b>53'888.85</b>
	Netto Ertrag	48'637.95		17'450.00		34'886.55	
<b>1400</b>	<b>Allgemeines Rechtswesen</b>	<b>15'730.40</b>	<b>64'368.35</b>	<b>29'350.00</b>	<b>46'800.00</b>	<b>19'002.30</b>	<b>53'888.85</b>
	Netto Ertrag	48'637.95		17'450.00		34'886.55	
1400.3000.01	Löhne, Tag- und Sitzungsgelder an Behörden (Siegelungsbeamter, Zustellungen)	651.00		550.00		932.40	
1400.3050.01	AG-Beiträge AHV, IV, EO, ALV, Verwaltungskosten	14.80					
1400.3053.01	AG-Beiträge an Unfallversicherungen					0.45	
1400.3054.01	AG-Beiträge an Familienausgleichskasse	3.50					
1400.3130.01	Dienstleistungen Dritter (Gebühren Einwohner-/Fremdenkontrolle, Baupolizei, Kanton)	14'559.55		15'000.00		12'612.35	
1400.3132.01	Honorare externe Berater, Gutachter, Fachexperten (Vermessungswerk, Notariatskosten)	501.55		9'000.00		4'879.10	
1400.3320.90	Planmässige Abschreibungenübrige immatrielle Anlagen			4'800.00			
1400.3611.01	Entschädigung an Kantone und Konkordate					578.00	
1400.4210.01	Gebühren für Amtshandlungen (Verwaltung, Vermessungswerk)		29'422.05		16'000.00		14'594.40
1400.4210.02	Gebühren für Amtshandlungen (Bauwesen)		33'746.30		30'000.00		36'164.45
1400.4250.01	Übrige Verkaufserlöse (Töffli-Marken und -Nummern)						650.00
1400.4260.01	Rückerstattungen Dritter						2'000.00
1400.4611.01	Entschädigungen von Kantonen und Konkordaten		1'200.00		800.00		480.00
<b>15</b>	<b>Feuerwehr</b>	<b>9'454.95</b>	<b>8'998.30</b>	<b>7'465.00</b>	<b>2'500.00</b>	<b>12'925.85</b>	<b>5'937.55</b>
	Netto Aufwand		456.65		4'965.00		6'988.30
<b>150</b>	<b>Feuerwehr</b>	<b>9'454.95</b>	<b>8'998.30</b>	<b>7'465.00</b>	<b>2'500.00</b>	<b>12'925.85</b>	<b>5'937.55</b>
	Netto Aufwand		456.65		4'965.00		6'988.30
<b>1500</b>	<b>Feuerwehr</b>	<b>9'454.95</b>	<b>8'998.30</b>	<b>7'465.00</b>	<b>2'500.00</b>	<b>12'925.85</b>	<b>5'937.55</b>
	Netto Aufwand		456.65		4'965.00		6'988.30
1500.3120.01	Ver- und Entsorgung Liegenschaften im Verwaltungsvermögen	4'030.20		3'000.00		8'998.30	
1500.3134.01	Sachversicherungsprämien	361.45		500.00		364.25	
1500.3144.01	Unterhalt Hochbauten, Gebäude	1'500.00		300.00			
1500.3300.40	Planmässige Abschreibungen Hochbauten VV (neu)	3'513.35		3'515.00		3'513.35	
1500.3612.02	Entschädigungen an Gemeinden und Gemeindeverbände (Schwellentelle)	49.95		150.00		49.95	

## 12.2 Erfolgsrechnung nach Funktionen

Konto	Erfolgsrechnung Funktionale Gliederung ER	Rechnung 2022		Budget 2022		Rechnung 2021	
		Aufwand	Ertrag	Aufwand	Ertrag	Aufwand	Ertrag
1500.4260.01	Rückerstattungen Dritter		8'998.30		2'500.00		5'937.55
<b>16</b>	<b>Verteidigung</b>	<b>37'185.10</b>	<b>360.00</b>	<b>37'300.00</b>	<b>180.00</b>	<b>49'513.25</b>	<b>10'840.00</b>
	Netto Aufwand		36'825.10		37'120.00		38'673.25
<b>161</b>	<b>Militärische Verteidigung</b>	<b>1'500.00</b>		<b>1'500.00</b>		<b>2'000.00</b>	
	Netto Aufwand		1'500.00		1'500.00		2'000.00
<b>1610</b>	<b>Militärische Verteidigung</b>	<b>1'500.00</b>		<b>1'500.00</b>		<b>2'000.00</b>	
	Netto Aufwand		1'500.00		1'500.00		2'000.00
1610.3130.01	Dienstleistungen Dritter (Entlassungsfeier)					500.00	
1610.3636.01	Beiträge an private Organisationen ohne Erwerbszweck (Schützengesellschaft)	1'500.00		1'500.00		1'500.00	
<b>162</b>	<b>Zivile Verteidigung</b>	<b>35'685.10</b>	<b>360.00</b>	<b>35'800.00</b>	<b>180.00</b>	<b>47'513.25</b>	<b>10'840.00</b>
	Netto Aufwand		35'325.10		35'620.00		36'673.25
<b>1620</b>	<b>Zivilschutz</b>	<b>33'851.55</b>	<b>360.00</b>	<b>34'000.00</b>	<b>180.00</b>	<b>45'236.80</b>	<b>10'840.00</b>
	Netto Aufwand		33'491.55		33'820.00		34'396.80
1620.3120.01	Ver- und Entsorgung Liegenschaften Verwaltungsvermögen	10'992.90		12'000.00		14'169.80	
1620.3130.01	Dienstleistungen Dritter			300.00			
1620.3134.01	Sachversicherungsprämien	1'211.35		1'400.00		1'210.75	
1620.3138.01	Kurse, Prüfungen und Beratungen	2'231.55		1'000.00			
1620.3144.01	Unterhalt Hochbauten, Gebäude	592.05		500.00		11'641.75	
1620.3151.01	Unterhalt Apparate, Maschinen, Geräte, Fahrzeuge, Werkzeuge	89.75		100.00		89.75	
1620.3170.01	Reisekosten und Spesen (Verpflegung)	134.15		300.00			
1620.3611.01	Entschädigungen an Kantone und Konkordate	500.00					
1620.3612.01	Entschädigungen an Gemeinden und Gemeindeverbände (Schwellentelle)	126.95		200.00		126.95	
1620.3632.01	Beiträge an Gemeinden und Gemeindeverbände (ZSO Jungfrau)	17'972.85		18'200.00		17'997.80	
1620.4470.01	Pacht- und Mietzinse Liegenschaften VV		360.00		180.00		
1620.4611.01	Entschädigungen von Kantonen und Konkordaten						10'840.00
<b>1627</b>	<b>Regionaler Führungsstab</b>	<b>1'833.55</b>		<b>1'800.00</b>		<b>2'276.45</b>	
	Netto Aufwand		1'833.55		1'800.00		2'276.45
1627.3612.01	Entschädigungen an Gemeinden und Gemeindeverbände	1'833.55		1'800.00		2'276.45	
<b>2</b>	<b>Bildung</b>	<b>1'333'377.18</b>	<b>253'541.90</b>	<b>1'378'116.35</b>	<b>244'350.00</b>	<b>1'310'497.53</b>	<b>210'564.80</b>
	Netto Aufwand		1'079'835.28		1'133'766.35		1'099'932.73
<b>21</b>	<b>Obligatorische Schule</b>	<b>1'255'038.78</b>	<b>253'541.90</b>	<b>1'318'116.35</b>	<b>244'350.00</b>	<b>1'252'778.33</b>	<b>210'564.80</b>
	Netto Aufwand		1'001'496.88		1'073'766.35		1'042'213.53
<b>211</b>	<b>Eingangsstufe</b>	<b>90'443.56</b>	<b>1'325.00</b>	<b>110'691.00</b>	<b>10'000.00</b>	<b>106'134.95</b>	
	Netto Aufwand		89'118.56		100'691.00		106'134.95
<b>2110</b>	<b>Kindergarten</b>	<b>90'443.56</b>	<b>1'325.00</b>	<b>110'691.00</b>	<b>10'000.00</b>	<b>106'134.95</b>	
	Netto Aufwand		89'118.56		100'691.00		106'134.95
2110.3100.01	Büromaterial (Lehrerbedarf)	404.55		400.00		161.40	
2110.3104.01	Lehrmittel	3'734.96		3'978.00		2'810.00	
2110.3119.01	Übrige nicht aktivierbare Anlagen	533.20		438.00		183.95	
2110.3159.01	Unterhalt übrige mobile Anlagen					59.90	

## 12.2 Erfolgsrechnung nach Funktionen

Konto	Erfolgsrechnung Funktionale Gliederung ER	Rechnung 2022		Budget 2022		Rechnung 2021	
		Aufwand	Ertrag	Aufwand	Ertrag	Aufwand	Ertrag
2110.3171.01	Exkursionen, Schulreisen und Lager	351.10		875.00		89.90	
2110.3611.01	Gemeindeanteil Lastenausgleich	85'419.75		105'000.00		102'829.80	
2110.4611.01	Lehrergehälter Kindergarten Entschädigung Lastenausgleich Lehrergehälter Kindergarten		1'325.00		10'000.00		
<b>212</b>	<b>Primarstufe</b>	<b>294'378.08</b>	<b>16'174.00</b>	<b>341'085.00</b>	<b>3'000.00</b>	<b>308'493.43</b>	<b>408.00</b>
	Netto Aufwand		278'204.08		338'085.00		308'085.43
<b>2120</b>	<b>Primarstufe</b>	<b>294'378.08</b>	<b>16'174.00</b>	<b>341'085.00</b>	<b>3'000.00</b>	<b>308'493.43</b>	<b>408.00</b>
	Netto Aufwand		278'204.08		338'085.00		308'085.43
2120.3000.01	Löhne, Tag- und Sitzungsgelder Schulkommission	3'330.00		1'500.00		1'300.00	
2120.3090.01	Aus- und Weiterbildung des Personals	550.00		1'000.00		340.00	
2120.3099.01	Übriger Personalaufwand (Personalanlässe, Geschenke)	1'549.00		2'000.00		1'563.40	
2120.3100.01	Büromaterial (Lehrerbedarf)	97.40		1'500.00		658.40	
2120.3101.01	Betriebs-, Verbrauchsmaterial	2'069.85		3'000.00		3'251.62	
2120.3103.01	Fachliteratur, Zeitschriften (Abo's)	592.45		450.00		217.40	
2120.3104.01	Lehrmittel	20'761.75		21'630.00		16'487.46	
2120.3104.02	Lehrmittel (Werken)	6'207.38		6'930.00		5'386.60	
2120.3104.03	Lehrmittel (Wahlfach)	1'182.30		1'560.00		433.45	
2120.3113.01	Hardware			500.00		1'671.60	
2120.3118.01	Immaterielle Anlagen (Software)	686.60		1'000.00		785.75	
2120.3119.01	Übrige nicht aktivierbare Anlagen	7'546.25		7'570.00		14'081.45	
2120.3130.01	Dienstleistungen Dritter (Telefon, Porti, Gebühren)	1'209.30		1'500.00		704.60	
2120.3130.02	Dienstleistungen Dritter (Übersetzungen, Veloprüfung)	1'606.25		2'700.00		100.00	
2120.3153.01	Informatik-Unterhalt (Hardware)	1'420.50		2'600.00		510.35	
2120.3158.01	Unterhalt immaterielle Anlagen	1'161.60		2'500.00		1'054.40	
2120.3158.02	Unterhalt immaterielle Anlagen (Stundenaufwand für Software)			3'000.00		40.40	
2120.3159.01	Unterhalt übrige mobile Anlagen	769.20		1'000.00		818.15	
2120.3162.01	Raten für Kopiererleasing	3'777.15		4'000.00		3'711.00	
2120.3170.01	Reisekosten und Spesen	1'018.00		500.00		2'647.50	
2120.3171.01	Exkursionen, Schulreisen und Lager	9'926.15		10'830.00		2'398.00	
2120.3199.01	Übriger Betriebsaufwand (Schulfest usw.)	1'446.40		3'000.00		565.80	
2120.3300.60	Planmässige Abschreibungen Mobilien VV (neu)			3'500.00			
2120.3300.61	Planmässige Abschreibungen Mobilien VV (linear)	3'267.15		3'270.00		3'267.15	
2120.3320.01	Planmässige Abschreibungen Informatik (neu)	14'719.00		8'845.00		8'843.00	
2120.3611.01	Gemeindeanteil Lastenausgleich Lehrergehälter Primarstufe	209'384.40		230'100.00		231'038.10	
2120.3612.01	Entschädigungen an Gemeinden und Gemeindeverbände (Schulgeld an andere Gemeinden)			15'000.00		6'517.85	
2120.3635.01	Beiträge an private Unternehmungen	100.00		100.00		100.00	
2120.4260.01	Rückerstattungen und Kostenbeteiligungen Dritter		550.00				
2120.4611.01	Entschädigung Lastenausgleich Lehrergehälter Primarstufe		15'624.00		3'000.00		408.00
<b>213</b>	<b>Oberstufe</b>	<b>476'090.35</b>	<b>114'636.55</b>	<b>433'500.00</b>	<b>121'100.00</b>	<b>433'768.90</b>	<b>107'856.90</b>
	Netto Aufwand		361'453.80		312'400.00		325'912.00
<b>2130</b>	<b>Sekundarstufe I</b>	<b>476'090.35</b>	<b>114'636.55</b>	<b>433'500.00</b>	<b>121'100.00</b>	<b>433'768.90</b>	<b>107'856.90</b>
	Netto Aufwand		361'453.80		312'400.00		325'912.00
2130.3632.01	Beiträge an Gemeinden und Gemeindeverbände	476'090.35		433'500.00		433'768.90	
2130.4611.01	Entschädigung Lastenausgleich Lehrergehälter Sekundarstufe I		114'636.55		121'100.00		107'856.90



## 12.2 Erfolgsrechnung nach Funktionen

Konto	Erfolgsrechnung Funktionale Gliederung ER	Rechnung 2022		Budget 2022		Rechnung 2021	
		Aufwand	Ertrag	Aufwand	Ertrag	Aufwand	Ertrag
<b>214</b>	<b>Musikschulen</b>	<b>19'640.25</b>		<b>28'000.00</b>		<b>29'828.95</b>	
	Netto Aufwand		19'640.25		28'000.00		29'828.95
<b>2140</b>	<b>Musikschulen</b>	<b>19'640.25</b>		<b>28'000.00</b>		<b>29'828.95</b>	
	Netto Aufwand		19'640.25		28'000.00		29'828.95
2140.3636.01	Beiträge an private Organisationen ohne Erwerbszweck (Musikschule)	19'640.25		28'000.00		29'828.95	
<b>217</b>	<b>Schulliegenschaften</b>	<b>330'130.50</b>	<b>114'386.35</b>	<b>360'020.35</b>	<b>105'250.00</b>	<b>338'211.97</b>	<b>95'279.90</b>
	Netto Aufwand		215'744.15		254'770.35		242'932.07
<b>2170</b>	<b>Schulliegenschaften</b>	<b>330'130.50</b>	<b>114'386.35</b>	<b>360'020.35</b>	<b>105'250.00</b>	<b>338'211.97</b>	<b>95'279.90</b>
	Netto Aufwand		215'744.15		254'770.35		242'932.07
2170.3010.01	Löhne des Verwaltungs- und Betriebspersonals	155'955.10		174'697.35		155'550.85	
2170.3010.02	Rückstellungen Jahres- und Langzeitguthabens des Personals	2'152.45				1'927.35	
2170.3010.09	Taggelder, Erwerbsersatz, Mutterschaftsentschädigung	-3'237.95		-17'000.00		-9'191.60	
2170.3050.01	AG-Beiträge AHV, IV, EO, ALV, Verwaltungskosten	10'096.45		11'590.00		9'955.60	
2170.3052.01	AG-Beiträge an Pensionskassen	13'674.00		13'434.00		13'464.00	
2170.3053.01	AG-Beiträge an Unfallversicherungen	2'312.40		4'300.00		2'877.40	
2170.3054.01	AG-Beiträge an Familienausgleichskasse	2'339.25		3'145.00		2'488.75	
2170.3055.01	AG-Beiträge an Krankentaggeldversicherungen	1'384.90		1'700.00		1'315.05	
2170.3090.01	Aus- und Weiterbildung des Personals	160.00					
2170.3101.01	Betriebs-, Verbrauchsmaterial	7'515.35		9'800.00		3'491.96	
2170.3103.01	Fachliteratur, Zeitschriften	66.00		100.00		64.00	
2170.3111.01	Maschinen, Geräte und Fahrzeuge	487.25		3'000.00		2'275.00	
2170.3112.01	Kleider, Wäsche, Vorhänge			500.00			
2170.3119.01	Übrige nicht aktivierbare Anlagen (Sportmaterial)	1'419.10		1'000.00			
2170.3120.01	Ver- und Entsorgung Liegenschaften VV	37'171.20		29'400.00		32'034.15	
2170.3130.01	Dienstleistungen Dritter (Telefon)	232.40				1'317.55	
2170.3134.01	Sachversicherungsprämien	8'982.30		8'950.00		8'998.70	
2170.3140.01	Unterhalt an Grundstücken	4'593.35		9'000.00		1'398.71	
2170.3144.01	Unterhalt Hochbauten, Gebäude	15'155.80		7'840.00		16'665.45	
2170.3151.01	Unterhalt Apparate, Maschinen, Geräte, Fahrzeuge, Werkzeuge	3'947.40		4'000.00		4'950.70	
2170.3159.01	Unterhalt übrige mobile Anlagen	3'801.30		18'000.00			
2170.3170.01	Reisekosten und Spesen	1'080.00		1'215.00		1'280.00	
2170.3300.40	Planmässige Abschreibungen Hochbauten VV (neu)	7'680.00		21'434.00		7'470.00	
2170.3300.41	Planmässige Abschreibungen Hochbauten VV (linear)	45'835.65		45'835.00		45'835.65	
2170.3300.60	Planmässige Abschreibungen Mobilien VV (neu)	4'079.35		4'080.00		4'079.35	
2170.3612.01	Entschädigungen an Gemeinden und Gemeindeverbände (Schwellentelle)	1'879.90		2'000.00		1'879.90	
2170.3910.01	Interne Verrechnung von Dienstleistungen	1'367.55		2'000.00		28'083.45	
2170.4472.01	Vergütung für Benützungen Liegenschaften VV		2'600.00		2'850.00		2'000.00
2170.4612.01	Entschädigungen von Gemeinden und Gemeindeverbänden		31'971.30		39'100.00		28'587.65
2170.4910.01	Interne Verrechnung von Dienstleistungen		79'815.05		63'300.00		64'692.25
<b>218</b>	<b>Tagesbetreuung</b>	<b>1'205.10</b>					
	Netto Aufwand		1'205.10				
<b>2180</b>	<b>Tagesbetreuung</b>	<b>1'205.10</b>					
	Netto Aufwand		1'205.10				

## 12.2 Erfolgsrechnung nach Funktionen

Konto	Erfolgsrechnung Funktionale Gliederung ER	Rechnung 2022		Budget 2022		Rechnung 2021	
		Aufwand	Ertrag	Aufwand	Ertrag	Aufwand	Ertrag
2180.3132.01	Honorare externe Berater, Gutachter, Fachexperten	1'205.10					
<b>219</b>	<b>Obligatorische Schule</b> Netto Aufwand	<b>43'150.94</b>	<b>7'020.00</b> 36'130.94	<b>44'820.00</b>	<b>5'000.00</b> 39'820.00	<b>36'340.13</b>	<b>7'020.00</b> 29'320.13
<b>2190</b>	<b>Schulleitung und Schulverwaltung</b> Netto Aufwand	<b>13'673.89</b>	13'673.89	<b>17'020.00</b>	17'020.00	<b>10'904.68</b>	10'904.68
2190.3010.01	Löhne des Verwaltungs- und Betriebspersonals	11'553.40		13'090.00		10'744.80	
2190.3010.02	Rückstellungen Jahres- und Langzeitguthabens des Personals	-245.90				-2'709.20	
2190.3050.01	AG-Beiträge AHV, IV, EO, ALV, Verwaltungskosten	747.90		880.00		687.50	
2190.3052.01	AG-Beiträge an Pensionskassen	126.30		780.00		115.00	
2190.3053.01	AG-Beiträge an Unfallversicherungen	173.45		150.00		86.90	
2190.3054.01	AG-Beiträge an Familienausgleichskasse	173.15		270.00		172.10	
2190.3055.01	AG-Beiträge an Krankenversicherungsprämien	102.60		150.00		96.55	
2190.3099.01	Übriger Personalaufwand			500.00		500.00	
2190.3100.01	Büromaterial					46.40	
2190.3118.01	Immaterielle Anlagen (Software)					242.33	
2190.3130.01	Dienstleistungen Dritter (Telefon)			200.00			
2190.3158.01	Unterhalt immaterielle Anlagen (Software)	867.99		1'000.00		872.30	
2190.3170.01	Reisekosten und Spesen	175.00				50.00	
<b>2192</b>	<b>Schulbibliothek</b> Netto Aufwand	<b>1'911.40</b>	1'911.40	<b>2'000.00</b>	2'000.00	<b>1'816.10</b>	1'816.10
2192.3103.01	Fachliteratur, Zeitschriften (Bibliothek)	1'852.20		1'850.00		1'738.75	
2192.3158.01	Unterhalt immaterielle Anlagen (Software)	59.20		150.00		77.35	
<b>2195</b>	<b>Schülertransporte</b> Netto Aufwand	<b>22'036.50</b>	<b>7'020.00</b> 15'016.50	<b>20'000.00</b>	<b>5'000.00</b> 15'000.00	<b>18'828.00</b>	<b>7'020.00</b> 11'808.00
2195.3130.01	Dienstleistungen Dritter (Schülertransport)	22'036.50		20'000.00		18'828.00	
2195.4631.01	Beiträge von Kantonen und Konkordaten (Schülertransport)		7'020.00		5'000.00		7'020.00
<b>2197</b>	<b>Schulsozialdienst</b> Netto Aufwand	<b>5'529.15</b>	5'529.15	<b>5'800.00</b>	5'800.00	<b>4'791.35</b>	4'791.35
2197.3612.01	Entschädigungen an Gemeinden und Gemeindeverbände (Schulsozialarbeit SSI Interlaken)	5'529.15		5'800.00		4'791.35	
<b>22</b>	<b>Sonderschulen</b> Netto Aufwand	<b>77'305.60</b>	77'305.60	<b>59'000.00</b>	59'000.00	<b>56'780.00</b>	56'780.00
<b>220</b>	<b>Sonderschulen</b> Netto Aufwand	<b>77'305.60</b>	77'305.60	<b>59'000.00</b>	59'000.00	<b>56'780.00</b>	56'780.00
<b>2200</b>	<b>Sonderschulen</b> Netto Aufwand	<b>77'305.60</b>	77'305.60	<b>59'000.00</b>	59'000.00	<b>56'780.00</b>	56'780.00
2200.3632.01	Beiträge an Gemeinden und Gemeindeverbände	77'305.60		59'000.00		56'780.00	
<b>29</b>	<b>Übriges Bildungswesen</b> Netto Aufwand	<b>1'032.80</b>	1'032.80	<b>1'000.00</b>	1'000.00	<b>939.20</b>	939.20
<b>299</b>	<b>Bildung</b> Netto Aufwand	<b>1'032.80</b>	1'032.80	<b>1'000.00</b>	1'000.00	<b>939.20</b>	939.20
<b>2991</b>	<b>Erwachsenenbildung</b>	<b>1'032.80</b>		<b>1'000.00</b>		<b>939.20</b>	

## 12.2 Erfolgsrechnung nach Funktionen

Konto	Erfolgsrechnung Funktionale Gliederung ER	Rechnung 2022		Budget 2022		Rechnung 2021	
		Aufwand	Ertrag	Aufwand	Ertrag	Aufwand	Ertrag
2991.3635.01	Netto Aufwand Beiträge an private Unternehmungen	1'032.80	1'032.80	1'000.00	1'000.00	939.20	939.20
<b>3</b>	<b>Kultur, Sport und Freizeit, Kirche</b> Netto Aufwand	<b>157'406.30</b>	<b>42'160.55</b>	<b>94'264.00</b>	<b>43'135.00</b>	<b>92'709.85</b>	<b>41'827.05</b>
			115'245.75		51'129.00		50'882.80
<b>31</b>	<b>Kulturerbe</b> Netto Aufwand	<b>1'946.00</b>	1'946.00	<b>2'580.00</b>	2'580.00	<b>2'278.90</b>	2'278.90
<b>311</b>	<b>Museen und bildende Kunst</b> Netto Aufwand	<b>500.00</b>	500.00	<b>500.00</b>	500.00	<b>500.00</b>	500.00
<b>3110</b>	<b>Museen und bildende Kunst</b> Netto Aufwand	<b>500.00</b>	500.00	<b>500.00</b>	500.00	<b>500.00</b>	500.00
3110.3636.01	Beiträge an private Organisationen ohne Erwerbszweck	500.00		500.00		500.00	
<b>312</b>	<b>Denkmalpflege und Heimatschutz</b> Netto Aufwand	<b>1'446.00</b>	1'446.00	<b>2'080.00</b>	2'080.00	<b>1'778.90</b>	1'778.90
<b>3120</b>	<b>Denkmalpflege und Heimatschutz</b> Netto Aufwand	<b>1'446.00</b>	1'446.00	<b>2'080.00</b>	2'080.00	<b>1'778.90</b>	1'778.90
3120.3636.01	Beiträge an private Organisationen ohne Erwerbszweck	1'446.00		2'080.00		1'778.90	
<b>32</b>	<b>Kultur, übrige</b> Netto Aufwand	<b>13'195.35</b>	<b>3'630.00</b> 9'565.35	<b>19'834.00</b>	<b>5'000.00</b> 14'834.00	<b>16'902.20</b>	<b>4'835.20</b> 12'067.00
<b>322</b>	<b>Konzert und Theater</b> Netto Aufwand	<b>1'500.00</b>	1'500.00	<b>1'850.00</b>	1'850.00	<b>1'750.00</b>	1'750.00
<b>3220</b>	<b>Konzert und Theater</b> Netto Aufwand	<b>1'500.00</b>	1'500.00	<b>1'850.00</b>	1'850.00	<b>1'750.00</b>	1'750.00
3220.3635.01	Beiträge an private Unternehmen (Brassband Leissigen)	500.00		500.00		500.00	
3220.3635.02	Beiträge an private Unternehmen (Nachwuchsförderung)	1'000.00		1'350.00		1'250.00	
<b>329</b>	<b>Kultur</b> Netto Aufwand	<b>11'695.35</b>	<b>3'630.00</b> 8'065.35	<b>17'984.00</b>	<b>5'000.00</b> 12'984.00	<b>15'152.20</b>	<b>4'835.20</b> 10'317.00
<b>3290</b>	<b>Übrige Kultur</b> Netto Aufwand	<b>11'695.35</b>	<b>3'630.00</b> 8'065.35	<b>17'984.00</b>	<b>5'000.00</b> 12'984.00	<b>15'152.20</b>	<b>4'835.20</b> 10'317.00
3290.3000.01	Löhne, Tag- und Sitzungsgelder Kulturkommission	2'060.00		3'695.00		2'080.00	
3290.3099.01	Übrige Personalaufwand (Kommissionsanlass)	197.10		800.00		257.00	
3290.3119.01	Übrige nicht aktivierbare Anlagen					918.45	
3290.3130.02	Dienstleistungen Dritter (Jungbürgerfeier)	123.85		1'489.00		113.10	
3290.3199.01	zur freien Verfügung der Kulturkommission, GR-26.02.2018, Nr.47	3'257.40		6'000.00		4'525.65	
3290.3634.01	Beiträge an öffentliche Unternehmungen (Regionakonferenz Oberland-Ost, Kulturförderung)	5'057.00		5'000.00		7'258.00	
3290.3636.01	Beiträge an private Organisatonen ohne Erwerbszweck (1. August-Feier)	1'000.00		1'000.00			

## 12.2 Erfolgsrechnung nach Funktionen

Konto	Erfolgsrechnung Funktionale Gliederung ER	Rechnung 2022		Budget 2022		Rechnung 2021	
		Aufwand	Ertrag	Aufwand	Ertrag	Aufwand	Ertrag
3290.4260.01	Rückerstattungen und Kostenbeteiligungen Dritter		3'630.00		5'000.00		4'835.20
<b>33</b>	<b>Medien</b>			<b>365.00</b>			
	Netto Aufwand				365.00		
<b>332</b>	<b>Massenmedien</b>			<b>365.00</b>			
	Netto Aufwand				365.00		
<b>3320</b>	<b>Massenmedien</b>			<b>365.00</b>			
	Netto Aufwand				365.00		
3320.3137.01	Unternehmensabgabe Radio und Fernsehen			365.00			
<b>34</b>	<b>Sport und Freizeit</b>	<b>142'264.95</b>	<b>38'530.55</b>	<b>71'485.00</b>	<b>38'135.00</b>	<b>73'528.75</b>	<b>36'991.85</b>
	Netto Aufwand		103'734.40		33'350.00		36'536.90
<b>341</b>	<b>Sport</b>	<b>57'673.55</b>	<b>37'201.55</b>	<b>45'985.00</b>	<b>36'735.00</b>	<b>40'462.85</b>	<b>35'662.85</b>
	Netto Aufwand		20'472.00		9'250.00		4'800.00
<b>3410</b>	<b>Sport</b>	<b>22'043.30</b>	<b>1'571.30</b>	<b>9'250.00</b>		<b>4'800.00</b>	
	Netto Aufwand		20'472.00		9'250.00		4'800.00
3410.3116.01	Medizinische Geräte	2'492.45		2'000.00			
3410.3119.01	Übrige nicht aktivierbare Anlagen	230.50		1'000.00			
3410.3130.01	Dienstleistungen Dritter (Sportler-Ehrung)	289.95					
3410.3144.01	Unterhalt Hochbauten, Gebäude und Einrichtungen	4'713.90					
3410.3199.01	übriger Betriebsaufwand			500.00			
3410.3636.01	Beiträge an private Organisationen ohne Erwerbszweck	6'400.00		5'750.00		4'800.00	
3410.3910.01	Interne Verrechnung von Dienstleistungen	7'916.50					
3410.4260.01	Rückerstattungen Dritter		1'571.30				
<b>3415</b>	<b>Bootshafen</b>	<b>35'630.25</b>	<b>35'630.25</b>	<b>36'735.00</b>	<b>36'735.00</b>	<b>35'662.85</b>	<b>35'662.85</b>
3415.3010.01	Löhne des Verwaltungs- und Betriebspersonals	700.00		700.00		700.00	
3415.3050.01	AG-Beiträge AHV, IV, EO, AIV, Verwaltungskosten	44.80		45.00			
3415.3053.01	AG-Beiträge an Unfallversicherungen	6.80					
3415.3054.01	AG-Beiträge an Familienausgleichskasse	10.50					
3415.3055.01	AG-Beiträge an Krankentaggeldversicherung	6.20				6.30	
3415.3101.01	Betriebs-, Verbrauchsmaterial			100.00			
3415.3120.01	Ver- und Entsorgung Liegenschaften Verwaltungsvermögen	406.55		600.00		701.60	
3415.3134.01	Sachversicherungsprämien	106.65		150.00		106.65	
3415.3140.01	Unterhalt an Grundstücken			500.00			
3415.3142.01	Unterhalt Wasserbau			500.00		824.55	
3415.3151.01	Unterhalt Apparate, Maschinen, Geräte, Fahrzeuge, Werkzeuge			500.00			
3415.3161.01	Mieten, Benützungskosten Anlagen	7'512.40		7'500.00		7'512.40	
3415.3180.01	Wertberichtigungen auf Forderungen	76.40				20.85	
3415.3300.20	Planmässige Abschreibungen Wasserbau VV (nach Verfügung)	19'161.55		19'165.00		19'161.55	
3415.3300.30	Planmässige Abschreibungen Wasserbau VV (neu)	2'704.00		4'225.00		2'704.00	
3415.3409.01	Interne Verrechnung von kalk. Zinsen und Finanzaufwand	632.85		750.00		609.35	
3415.3612.01	Entschädigungen an Gemeinden und Gemeindeverbände (interne Verrechnung)	2'444.40		2'000.00		3'315.60	

## 12.2 Erfolgsrechnung nach Funktionen

Konto	Erfolgsrechnung Funktionale Gliederung ER	Rechnung 2022		Budget 2022		Rechnung 2021	
		Aufwand	Ertrag	Aufwand	Ertrag	Aufwand	Ertrag
3415.4470.01	Bootsplatzgebühren		35'630.25		32'880.00		30'243.75
3415.9010.01	Abschluss Spezialfinanzierungen im EK, Ertragsüberschuss	1'817.15					
3415.9011.01	Abschluss Spezialfinanzierungen im EK, Aufwandüberschuss				3'855.00		5'419.10
<b>342</b>	<b>Freizeit</b> Netto Aufwand	<b>84'591.40</b>	<b>1'329.00</b> 83'262.40	<b>25'500.00</b>	<b>1'400.00</b> 24'100.00	<b>33'065.90</b>	<b>1'329.00</b> 31'736.90
<b>3420</b>	<b>Freizeit</b> Netto Aufwand	<b>84'591.40</b>	<b>1'329.00</b> 83'262.40	<b>25'500.00</b>	<b>1'400.00</b> 24'100.00	<b>33'065.90</b>	<b>1'329.00</b> 31'736.90
3420.3102.01	Drucksachen, Publikationen	385.90		800.00			
3420.3109.01	Übriger Material- und Warenaufwand	685.25					
3420.3119.01	Übrige nicht aktivierbare Anlagen			500.00			
3420.3130.01	Dienstleistungen Dritter	1'590.00					
3420.3140.01	Unterhalt an Grundstücken (Spielplatz, Grünanlagen usw.)	10'937.90		11'400.00		25'779.20	
3420.3141.01	Unterhalt Strassen/Verkehrswege (Wanderwege)	11'110.50		9'500.00		4'190.60	
3420.3159.01	Unterhalt übrige mobile Anlagen (Sitzbank usw.)			500.00			
3420.3161.01	Mieten, Benützungskosten Anlagen			1'000.00		1'159.90	
3420.3300.40	Planmässige Abschreibungen Hochbauten VV (neu)	576.00		580.00		576.00	
3420.3634.01	Beiträge an öffentliche Unternehmungen (Regionalkonferenz Oberland Ost, Bikerouten)	227.20		220.00		220.00	
3420.3636.01	Beiträge an private Organisationen ohne Erwerbszweck (Berner Wanderwege, Ferienpass usw.)	978.40		1'000.00		1'140.20	
3420.3910.01	Interne Verrechnung von Dienstleistungen	58'100.25					
3420.4631.01	Beiträge von Kantonen und Konkordaten (SFG-Unterhalt)		1'329.00		1'400.00		1'329.00
<b>4</b>	<b>Gesundheit</b> Netto Aufwand	<b>8'467.30</b>	<b>8'467.30</b>	<b>12'650.00</b>	<b>12'650.00</b>	<b>5'980.70</b>	<b>5'980.70</b>
<b>42</b>	<b>Ambulante Krankenpflege</b> Netto Aufwand	<b>949.80</b>	<b>949.80</b>	<b>950.00</b>	<b>950.00</b>	<b>600.00</b>	<b>600.00</b>
<b>421</b>	<b>Ambulante Krankenpflege</b> Netto Aufwand	<b>949.80</b>	<b>949.80</b>	<b>950.00</b>	<b>950.00</b>	<b>600.00</b>	<b>600.00</b>
<b>4210</b>	<b>Ambulante Krankenpflege</b> Netto Aufwand	<b>949.80</b>	<b>949.80</b>	<b>950.00</b>	<b>950.00</b>	<b>600.00</b>	<b>600.00</b>
4210.3636.01	Beiträge an private Organisationen ohne Erwerbszweck (Spitex, Samariter)	949.80		950.00		600.00	
<b>43</b>	<b>Gesundheit</b> Netto Aufwand	<b>7'517.50</b>	<b>7'517.50</b>	<b>11'700.00</b>	<b>11'700.00</b>	<b>5'380.70</b>	<b>5'380.70</b>
<b>432</b>	<b>Krankheitsbekämpfung, übrige</b> Netto Aufwand	<b>1'978.00</b>	<b>1'978.00</b>	<b>1'900.00</b>	<b>1'900.00</b>	<b>1'296.50</b>	<b>1'296.50</b>
<b>4320</b>	<b>Krankheitsbekämpfung, übrige</b> Netto Aufwand	<b>1'978.00</b>	<b>1'978.00</b>	<b>1'900.00</b>	<b>1'900.00</b>	<b>1'296.50</b>	<b>1'296.50</b>
4320.3010.01	Löhne des Verwaltungs- und Betriebspersonals	1'320.00		1'000.00		720.00	
4320.3106.01	Medizinisches Material	75.00		300.00			

## 12.2 Erfolgsrechnung nach Funktionen

Konto	Erfolgsrechnung Funktionale Gliederung ER	Rechnung 2022		Budget 2022		Rechnung 2021	
		Aufwand	Ertrag	Aufwand	Ertrag	Aufwand	Ertrag
4320.3636.01	Beiträge an private Organisationen ohne Erwerbszweck (Lungenliga)	583.00		600.00		576.50	
<b>433</b>	<b>Schulgesundheitsdienst</b> Netto Aufwand	<b>5'539.50</b>	5'539.50	<b>7'600.00</b>	7'600.00	<b>2'550.00</b>	2'550.00
<b>4330</b>	<b>Schulgesundheitsdienst</b> Netto Aufwand	<b>2'783.50</b>	2'783.50	<b>3'100.00</b>	3'100.00		
4330.3132.01	Honorare externe Berater, Gutachter, Fachexperte (Präventionsarbeit)	418.50		1'600.00			
4330.3136.01	Honorare privatärztlicher Tätigkeit	2'365.00		1'500.00			
<b>4331</b>	<b>Schulzahnpflege</b> Netto Aufwand	<b>2'756.00</b>	2'756.00	<b>4'500.00</b>	4'500.00	<b>2'550.00</b>	2'550.00
4331.3010.01	Löhne des Verwaltungs- und Betriebspersonals	330.00		400.00			
4331.3101.01	Betriebs-, Verbrauchsmaterial	86.00		100.00			
4331.3136.01	Honorare privatärztlicher Tätigkeit (Schulzahnpflege)	2'340.00		4'000.00		2'550.00	
<b>434</b>	<b>Lebensmittelkontrolle</b> Netto Aufwand			<b>2'200.00</b>	2'200.00	<b>1'534.20</b>	1'534.20
<b>4340</b>	<b>Lebensmittelkontrolle</b> Netto Aufwand			<b>2'200.00</b>	2'200.00	<b>1'534.20</b>	1'534.20
4340.3132.01	Honorare externe Berater, Gutachter, Fachexperten etc.			1'700.00		1'175.00	
4340.3612.01	Entschädigungen an Gemeinden und Gemeindeverbände (interne Verrechnung)			500.00		359.20	
<b>5</b>	<b>Soziale Sicherheit</b> Netto Aufwand	<b>991'659.15</b>	<b>30'006.70</b> 961'652.45	<b>1'060'235.00</b>	<b>42'650.00</b> 1'017'585.00	<b>907'118.20</b>	<b>16'298.30</b> 890'819.90
<b>53</b>	<b>Alter + Hinterlassene</b> Netto Aufwand	<b>299'905.60</b>	<b>1'854.40</b> 298'051.20	<b>305'565.00</b>	<b>1'700.00</b> 303'865.00	<b>293'646.30</b>	<b>1'834.40</b> 291'811.90
<b>531</b>	<b>Alters- und Hinterlassenenversicherung AHV</b> Netto Aufwand	<b>29'528.60</b>	<b>1'854.40</b> 27'674.20	<b>25'485.00</b>	<b>1'700.00</b> 23'785.00	<b>23'239.30</b>	<b>1'834.40</b> 21'404.90
<b>5310</b>	<b>Alters- und Hinterlassenenversicherung AHV</b> Netto Aufwand	<b>29'528.60</b>	<b>1'854.40</b> 27'674.20	<b>25'485.00</b>	<b>1'700.00</b> 23'785.00	<b>23'239.30</b>	<b>1'834.40</b> 21'404.90
5310.3010.01	Löhne des Verwaltungs- und Betriebspersonals	23'119.85		22'060.00		20'538.70	
5310.3010.02	Rückstellungen Jahres- und Langzeitguthabens des Personals	2'275.45				-570.35	
5310.3050.01	AG-Beiträge AHV, IV, EO, ALV, Verwaltungskosten	1'496.75		1'465.00		1'314.80	
5310.3052.01	AG-Beiträge an Pensionskassen	1'622.70		1'200.00		1'154.40	
5310.3053.01	AG-Beiträge an Unfallversicherungen	339.80		150.00		166.40	
5310.3054.01	AG-Beiträge an Familienausgleichskasse	346.75		400.00		328.80	
5310.3055.01	AG-Beiträge an Krankentaggeldversicherungen	205.30		160.00		184.55	
5310.3170.01	Reisekosten und Spesen	72.00				72.00	
5310.3636.01	Beiträge an private Organisationen ohne Erwerbszweck	50.00		50.00		50.00	
5310.4611.01	Entschädigungen von Kantonen und Konkordaten		1'854.40		1'700.00		1'834.40

## 12.2 Erfolgsrechnung nach Funktionen

Konto	Erfolgsrechnung Funktionale Gliederung ER	Rechnung 2022		Budget 2022		Rechnung 2021	
		Aufwand	Ertrag	Aufwand	Ertrag	Aufwand	Ertrag
<b>532</b>	<b>Ergänzungsleistungen AHV/IV</b> Netto Aufwand	<b>270'377.00</b>		<b>279'800.00</b>		<b>270'407.00</b>	
			270'377.00		279'800.00		270'407.00
<b>5320</b>	<b>Ergänzungsleistungen AHV/IV</b> Netto Aufwand	<b>270'377.00</b>		<b>279'800.00</b>		<b>270'407.00</b>	
5320.3631.01	Gemeindeanteil Lastenausgleich Sozialversicherung EL	270'377.00	270'377.00	279'800.00	279'800.00	270'407.00	270'407.00
<b>535</b>	<b>Leistungen an das Alter</b> Netto Aufwand			<b>280.00</b>			
					280.00		
<b>5350</b>	<b>Leistungen an das Alter</b> Netto Aufwand			<b>280.00</b>			
5350.3632.01	Beiträge an Gemeinden und Gemeindeverbände (Beitrag an Kirchgemeinde für Seniorenreise)			280.00	280.00		
<b>54</b>	<b>Familie und Jugend</b> Netto Aufwand	<b>46'175.40</b>	<b>27'864.40</b>	<b>63'500.00</b>	<b>40'000.00</b>	<b>11'885.30</b>	
			18'311.00		23'500.00		11'885.30
<b>541</b>	<b>Familienzulagen</b> Netto Aufwand	<b>5'584.00</b>		<b>7'000.00</b>		<b>6'455.00</b>	
			5'584.00		7'000.00		6'455.00
<b>5410</b>	<b>Familienzulagen</b> Netto Aufwand	<b>5'584.00</b>		<b>7'000.00</b>		<b>6'455.00</b>	
5410.3631.01	Gemeindeanteil Lastenausgleich Familienzulagen Nichterwerbstätige	5'584.00	5'584.00	7'000.00	7'000.00	6'455.00	6'455.00
<b>544</b>	<b>Jugendschutz</b> Netto Aufwand	<b>6'060.90</b>		<b>6'300.00</b>		<b>5'430.30</b>	
			6'060.90		6'300.00		5'430.30
<b>5440</b>	<b>Jugendschutz allgemein</b> Netto Aufwand	<b>6'060.90</b>		<b>6'300.00</b>		<b>5'430.30</b>	
5440.3130.01	Dienstleistungen Dritter (Versand Elternbriefe)	406.00	6'060.90	500.00	6'300.00	116.00	5'430.30
5440.3636.01	Beiträge an private Organisationen ohne Erwerbszweck (Jugendtag, Jugendarbeit)	5'654.90		5'800.00		5'314.30	
<b>545</b>	<b>Leistungen an Familien</b> Netto Aufwand	<b>34'530.50</b>	<b>27'864.40</b>	<b>50'200.00</b>	<b>40'000.00</b>		
			6'666.10		10'200.00		
<b>5450</b>	<b>Leistungen an Familien allgemein</b> Netto Ertrag		<b>240.00</b>				
5450.4210.01	Gebühren für Amtshandlungen (Betreuungsgutscheine)	240.00	240.00				
<b>5451</b>	<b>Kinderkrippen und Kinderhorte</b> Netto Aufwand	<b>27'605.80</b>	<b>22'084.65</b>	<b>50'000.00</b>	<b>40'000.00</b>		
5451.3637.01	Beiträge an private Haushaltungen (Betreuungsgutschein)	27'605.80	5'521.15	50'000.00	10'000.00		
5451.4611.01	Entschädigungen von Kantonen und Konkordaten (Betreuungsgutschein Anteil Kanton)		22'084.65		40'000.00		
<b>5458</b>	<b>Tageselternverein</b> Netto Aufwand	<b>6'924.70</b>	<b>5'539.75</b>	<b>200.00</b>			
5458.3636.01	Beiträge an private Organisationen ohne Erwerbszweck (Tageselternverein)		1'384.95	200.00	200.00		
5458.3637.01	Beiträge an private Haushaltungen (Betreuungsgutschein)	6'924.70					

## 12.2 Erfolgsrechnung nach Funktionen

Konto	Erfolgsrechnung Funktionale Gliederung ER	Rechnung 2022		Budget 2022		Rechnung 2021	
		Aufwand	Ertrag	Aufwand	Ertrag	Aufwand	Ertrag
5458.4611.01	Enschädigungen von Kantonen und Konkordaten (Betreuungsgutschein Anteil Kanton)		5'539.75				
<b>57</b>	<b>Sozialhilfe und Asylwesen</b> Netto Aufwand	<b>645'578.15</b>	<b>287.90</b> 645'290.25	<b>691'170.00</b>	<b>950.00</b> 690'220.00	<b>601'586.60</b>	<b>14'463.90</b> 587'122.70
<b>579</b>	<b>Sozialhilfe</b> Netto Aufwand	<b>645'578.15</b>	<b>287.90</b> 645'290.25	<b>691'170.00</b>	<b>950.00</b> 690'220.00	<b>601'586.60</b>	<b>14'463.90</b> 587'122.70
<b>5790</b>	<b>Sozialhilfe</b> Netto Aufwand Netto Ertrag	<b>16'998.50</b>	<b>287.90</b> 16'710.60	<b>21'270.00</b>	<b>950.00</b> 20'320.00	<b>9'232.95</b>	<b>14'463.90</b>
5790.3000.01	Löhne, Tag- und Sitzungsgelder Sozial- und Gesundheitskommission	550.00		1'400.00		5'230.95	
5790.3000.02	Löhne, Tag- und Sitzungsgelder Arbeitsgruppe 59+	635.00		700.00		420.00	
5790.3090.01	Aus- und Weiterbildung des Personals	76.35				200.00	
5790.3099.01	Überiger Personalaufwand (Schlussessen)	378.20		700.00		279.30	
5790.3170.01	Reisekosten und Spesen	14.50		100.00			
5790.3199.01	zur freien Verfügung für die Umsetzung des Altersleitbild	996.65		3'200.00			
5790.3612.01	Entschädigungen an Gemeinden und Gemeindeverbände (Sozialdienst Region Jungfrau)	10'924.30		11'000.00		5'463.65	
5790.3636.01	Beiträge an private Organisationen ohne Erwerbszweck	3'319.80		3'870.00		2'870.00	
5790.3910.01	Interne Verrechnung von Dienstleistungen	103.70		300.00			
5790.4260.01	Rückerstattungen und Kostenbeteiligungen Dritter		287.90		950.00		14'463.90
<b>5799</b>	<b>Lastenausgleich Soziales</b> Netto Aufwand	<b>628'579.65</b>	<b>628'579.65</b>	<b>669'900.00</b>	<b>669'900.00</b>	<b>592'353.65</b>	<b>592'353.65</b>
5799.3611.01	Gemeindeanteil Lastenausgleich Sozialhilfe	628'579.65		669'900.00		592'353.65	
<b>6</b>	<b>Verkehr und Nachrichtenübermittlung</b> Netto Aufwand	<b>417'824.72</b>	<b>37'536.65</b> 380'288.07	<b>513'750.80</b>	<b>23'600.00</b> 490'150.80	<b>495'683.70</b>	<b>61'571.10</b> 434'112.60
<b>61</b>	<b>Strassenverkehr</b> Netto Aufwand	<b>317'108.32</b>	<b>37'536.65</b> 279'571.67	<b>402'820.80</b>	<b>23'600.00</b> 379'220.80	<b>399'533.70</b>	<b>57'721.10</b> 341'812.60
<b>615</b>	<b>Gemeindestrassen</b> Netto Aufwand	<b>313'958.32</b>	<b>37'536.65</b> 276'421.67	<b>399'670.80</b>	<b>23'600.00</b> 376'070.80	<b>396'383.70</b>	<b>57'721.10</b> 338'662.60
<b>6150</b>	<b>Gemeindestrassen</b> Netto Aufwand	<b>313'958.32</b>	<b>37'536.65</b> 276'421.67	<b>399'670.80</b>	<b>23'600.00</b> 376'070.80	<b>396'383.70</b>	<b>57'721.10</b> 338'662.60
6150.3010.01	Löhne des Verwaltungs- und Betriebspersonals	95'816.50		82'130.05		118'222.40	
6150.3010.02	Rückstellungen Jahres- und Langzeitguthabens des Personals	-2'257.50				-33.75	
6150.3040.01	Kinder- und Ausbildungszulagen (Betreuungszulagen)	2'160.00		2'160.00		2'700.00	
6150.3050.01	AG-Beiträge AHV, IV, EO, ALV, Verwaltungskosten	6'059.20		5'520.00		7'491.90	
6150.3052.01	AG-Beiträge an Pensionskassen	6'125.25		6'000.00		7'886.40	
6150.3053.01	AG-Beiträge an Unfallversicherungen	1'387.50		2'500.00		2'191.80	
6150.3054.01	AG-Beiträge an Familienausgleichskasse	1'437.15		1'500.00		1'891.65	



## 12.2 Erfolgsrechnung nach Funktionen

Konto	Erfolgsrechnung Funktionale Gliederung ER	Rechnung 2022		Budget 2022		Rechnung 2021	
		Aufwand	Ertrag	Aufwand	Ertrag	Aufwand	Ertrag
6150.3055.01	AG-Beiträge an Krankentaggeldversicherungen	850.85		1'100.00		1'062.25	
6150.3101.01	Betriebs- und Verbrauchsmaterial	13'440.60		19'600.00		19'167.50	
6150.3101.02	Betriebs- und Verbrauchsmaterial (Strassenunterhalt)	35.50		5'000.00		8'293.85	
6150.3101.03	Betriebs- und Verbrauchsmaterial (Signale, Tafeln)	2'209.45		2'500.00		615.50	
6150.3101.04	Betriebs- und Verbrauchsmaterial (Winterdienstmaterial), Kompetenzübertragung an BV GR-01.02.2021, Nr. 24	2'856.61		12'000.00		7'235.30	
6150.3111.01	Maschinen, Geräte und Fahrzeuge	8'252.00		6'000.00		2'024.65	
6150.3112.01	Kleider, Wäsche, Vorhänge	2'055.00		1'400.00		3'528.75	
6150.3120.01	Energie für öffentliche Beleuchtung	2'712.45		6'000.00		4'532.25	
6150.3120.02	Ver- und Entsorgung Liegenschaften	332.75		2'500.00		2'209.40	
6150.3130.01	Verwaltungsvermögen Dienstleistungen Dritter (Winterdienst durch Dritte)	800.00		5'000.00		807.95	
6150.3130.02	Dienstleistungen Dritter (Entsorgung)	874.20		980.00		968.10	
6150.3130.03	Dienstleistungen Dritter	2'129.75		22'000.00		3'080.20	
6150.3134.01	Sachversicherungsprämien	4'258.80		4'500.00		4'442.70	
6150.3137.01	Steuern und Abgaben	3'336.15		3'500.00		3'358.65	
6150.3141.01	Unterhalt Strassen / Verkehrswege	15'887.05		31'800.00		39'549.20	
6150.3144.01	Unterhalt Strassenbeleuchtung	4'156.55		4'500.00		4'156.55	
6150.3144.02	Unterhalt Hochbauten, Gebäude und Einrichtungen	201.40		2'000.00		716.45	
6150.3151.01	Unterhalt Apparate, Maschinen, Geräte, Fahrzeuge, Werkzeuge	24'764.10		23'000.00		7'087.95	
6150.3161.01	Mieten, Benützungskosten Anlagen	13'346.26		11'650.00		10'755.35	
6150.3170.01	Reisekosten und Spesen	675.00		500.00		1'139.00	
6150.3300.10	Planmässige Abschreibungen Strassen / Verkehrswege VV	25'474.70		25'710.75		20'626.50	
6150.3300.11	Planmässige Abschreibungen Strassen / Verkehrswege VV (linear)	12'349.55		12'350.00		12'349.85	
6150.3300.30	Planmässige Abschreibungen übrige Tiefbauten VV (neu)	9'120.10		6'380.00		7'318.50	
6150.3300.60	Planmässige Abschreibungen Mobilien VV	4'145.80		4'150.00		4'145.80	
6150.3300.61	Planmässige Abschreibungen Mobilien VV (linear)	27'833.85		27'840.00		27'833.55	
6150.3612.01	Entschädigungen an Gemeinden und Gemeindeverbände (Schwellentelle)	2'403.60		2'600.00		2'335.30	
6150.3910.01	Interne Verrechnung von Dienstleistungen	18'728.15		55'300.00		56'692.25	
6150.4260.01	Rückerstattungen und Kostenbeteiligungen Dritter		1'000.00		2'000.00		1'017.25
6150.4470.01	Pacht- und Mietzinse Liegenschaften VV		7'350.00		7'500.00		7'415.00
6150.4611.01	Entschädigungen von Kantonen u Konkordaten		1'151.50		1'100.00		1'131.45
6150.4612.01	Entschädigungen von Gemeinden und Gemeindeverbänden (interne Verrechnung)		13'737.75		11'000.00		20'073.95
6150.4910.01	Interne Verrechnung von Dienstleistungen		14'297.40		2'000.00		28'083.45
<b>619</b>	<b>Strassen, übriges Netto Aufwand</b>	<b>3'150.00</b>	3'150.00	<b>3'150.00</b>	3'150.00	<b>3'150.00</b>	3'150.00
<b>6191</b>	<b>Werkhof Netto Aufwand</b>	<b>3'150.00</b>	3'150.00	<b>3'150.00</b>	3'150.00	<b>3'150.00</b>	3'150.00
6191.3300.60	Planmässige Abschreibungen Mobilien VV (neu)	3'150.00		3'150.00		3'150.00	

## 12.2 Erfolgsrechnung nach Funktionen

Konto	Erfolgsrechnung Funktionale Gliederung ER	Rechnung 2022		Budget 2022		Rechnung 2021	
		Aufwand	Ertrag	Aufwand	Ertrag	Aufwand	Ertrag
<b>62</b>	<b>Öffentlicher Verkehr</b>	<b>91'696.40</b>		<b>101'910.00</b>		<b>87'130.00</b>	<b>3'850.00</b>
	Netto Aufwand		91'696.40		101'910.00		83'280.00
<b>621</b>	<b>Bahninfrastruktur</b>	<b>4'010.00</b>		<b>4'010.00</b>		<b>4'010.00</b>	
	Netto Aufwand		4'010.00		4'010.00		4'010.00
<b>6210</b>	<b>Bahninfrastruktur</b>	<b>4'010.00</b>		<b>4'010.00</b>		<b>4'010.00</b>	
6210.3660.40	Planmässige Abschreibungen Investitionsbeiträge an öffentliche Unternehmungen	4'010.00	4'010.00	4'010.00	4'010.00	4'010.00	4'010.00
<b>622</b>	<b>Regionalverkehr</b>	<b>237.40</b>					
	Netto Aufwand		237.40				
<b>6220</b>	<b>Regionalverkehr</b>	<b>237.40</b>					
6220.3634.01	Netto Aufwand Beiträge an öffentliche Unternehmen (Moonliner)	237.40	237.40				
<b>629</b>	<b>Öffentlicher Verkehr</b>	<b>87'449.00</b>		<b>97'900.00</b>		<b>83'120.00</b>	<b>3'850.00</b>
	Netto Aufwand		87'449.00		97'900.00		79'270.00
<b>6290</b>	<b>Öffentlicher Verkehr</b>						<b>3'850.00</b>
6290.4240.01	Netto Ertrag Benützungsgebühren und Dienstleistungen (SBB Gemeindetageskarten)					3'850.00	3'850.00
<b>6291</b>	<b>Gemeindeanteil Öffentlicher Verkehr</b>	<b>87'449.00</b>		<b>97'900.00</b>		<b>83'120.00</b>	
6291.3631.60	Netto Aufwand Gemeindeanteil Lastenausgleich Öffentlicher Verkehr	87'449.00	87'449.00	97'900.00	97'900.00	83'120.00	83'120.00
<b>63</b>	<b>Verkehr, übrige</b>	<b>9'020.00</b>		<b>9'020.00</b>		<b>9'020.00</b>	
	Netto Aufwand		9'020.00		9'020.00		9'020.00
<b>631</b>	<b>Schifffahrt</b>	<b>8'520.00</b>		<b>8'520.00</b>		<b>8'520.00</b>	
	Netto Aufwand		8'520.00		8'520.00		8'520.00
<b>6310</b>	<b>Schifffahrt</b>	<b>8'520.00</b>		<b>8'520.00</b>		<b>8'520.00</b>	
6310.3634.01	Netto Aufwand Beiträge an öffentliche Unternehmen (Seerettung Thunersee)	300.00	8'520.00	300.00	8'520.00	300.00	8'520.00
6310.3660.40	Planmässige Abschreibungen Investitionsbeiträge an öffentliche Unternehmungen	8'220.00		8'220.00		8'220.00	
<b>634</b>	<b>Verkehrsplanung allgemein</b>	<b>500.00</b>		<b>500.00</b>		<b>500.00</b>	
	Netto Aufwand		500.00		500.00		500.00
<b>6340</b>	<b>Verkehrsplanung allgemein</b>	<b>500.00</b>		<b>500.00</b>		<b>500.00</b>	
6340.3636.01	Netto Aufwand Beiträge an private Organisationen (IG Leissigen Futura)	500.00	500.00	500.00	500.00	500.00	500.00
<b>7</b>	<b>Umweltschutz und Raumordnung</b>	<b>858'914.31</b>	<b>825'822.66</b>	<b>985'930.00</b>	<b>925'105.00</b>	<b>781'057.32</b>	<b>740'878.77</b>
	Netto Aufwand		33'091.65		60'825.00		40'178.55
<b>71</b>	<b>Wasserversorgung</b>	<b>235'349.03</b>	<b>235'349.03</b>	<b>279'795.00</b>	<b>279'795.00</b>	<b>189'644.15</b>	<b>189'644.15</b>

## 12.2 Erfolgsrechnung nach Funktionen

Konto	Erfolgsrechnung Funktionale Gliederung ER	Rechnung 2022		Budget 2022		Rechnung 2021	
		Aufwand	Ertrag	Aufwand	Ertrag	Aufwand	Ertrag
<b>710</b>	<b>Wasserversorgung</b>	<b>235'349.03</b>	<b>235'349.03</b>	<b>279'795.00</b>	<b>279'795.00</b>	<b>189'644.15</b>	<b>189'644.15</b>
<b>7101</b>	<b>Wasserversorgung [Gemeindebetrieb]</b>	<b>235'349.03</b>	<b>235'349.03</b>	<b>279'795.00</b>	<b>279'795.00</b>	<b>189'644.15</b>	<b>189'644.15</b>
7101.3010.01	Löhne des Verwaltungs- und Betriebspersonals	14'775.00		16'000.00		13'407.50	
7101.3050.01	AG-Beiträge AHV, IV, EO, ALV, Verwaltungskosten	1'003.35		1'100.00		1'041.95	
7101.3053.01	AG-Beiträge an Unfallversicherungen	175.00		100.00		121.45	
7101.3054.01	AG-Beiträge an Familienausgleichskasse	232.65		290.00		260.50	
7101.3055.01	AG-Beiträge an Krankentaggeldversicherungen	131.20		120.00		120.45	
7101.3101.01	Betriebs-, Verbrauchsmaterial	498.65		3'500.00		2'139.15	
7101.3111.01	Maschinen, Geräte und Fahrzeuge (Wasserzähler)	6'043.65		14'000.00		4'834.35	
7101.3120.01	Ver- und Entsorgung Liegenschaften	5'629.40		7'000.00		8'355.95	
7101.3130.01	Verwaltungsvermögen Dienstleistungen Dritter (Telefon)	1'110.80		5'000.00		918.50	
7101.3132.01	Honorare externe Berater, Gutachter, Fachexperten etc.	2'032.15		20'000.00			
7101.3134.01	Sachversicherungsprämien	1'307.40		1'300.00		1'322.75	
7101.3137.01	Steuern und Abgaben (MWST, Liegenschaftssteuern)	1'160.73		1'200.00		1'098.50	
7101.3143.01	Unterhalt übrige Tiefbauten (Wasserleitungen)	32'966.40		15'000.00		23'377.35	
7101.3144.01	Unterhalt Hochbauten (Reservoire)			2'000.00		489.50	
7101.3151.01	Unterhalt Apparate, Maschinen, Geräte, Fahrzeuge, Werkzeuge (Hydranten, Wasserzähler)	13'276.50		9'000.00		11'676.40	
7101.3158.01	Unterhalt immaterielle Anlagen	843.30		850.00		843.30	
7101.3160.01	Miete und Pacht Liegenschaften	365.00		365.00		365.00	
7101.3170.01	Reisekosten und Spesen	317.60		400.00		139.20	
7101.3180.01	Wertberichtigung auf Guthaben	557.40		200.00		223.10	
7101.3199.01	Übriger Betriebsaufwand (u.a. Entschädigung Schutzzone an BGL)	1'329.95		1'350.00		1'329.95	
7101.3300.30	Planmässige Abschreibungen Tiefbauten (neu)	6'396.35		11'445.00		6'089.35	
7101.3320.01	Planmässige Abschreibungen Steueranlage (neu)			13'035.00		13'035.40	
7101.3320.90	Planmässige Abschreibungen übrige immaterielle Anlagen	5'196.00		11'700.00		5'196.00	
7101.3409.01	Verrechnete Zinsen und Zinsaufwand	111.05					
7101.3510.10	Einlage in Spezialfinanzierungen Werterhalt (Wiederbeschaffungswert)	109'119.10		88'330.00		55'858.95	
7101.3510.50	Einlage in SF Werterhalt (Anschlussgebühren)	19'210.90		40'000.00		21'139.05	
7101.3612.01	Entschädigungen an Gemeinden und Gemeindeverbände (interne Verrechnung)	11'134.00		14'000.00		11'367.60	
7101.3612.02	Entschädigungen an Gemeinden und Gemeindeverbände (Schwellentelle)	315.50		2'400.00		315.65	
7101.3636.01	Beiträge an private Organisationen ohne Erwerbszweck	110.00		110.00		110.00	
7101.4240.50	Anschlussgebühren		19'210.90		40'000.00		21'139.05
7101.4250.01	Erlös aus Wasserverkauf		137'057.00		142'000.00		131'995.90
7101.4250.02	Erlös aus Wasserverkauf an EWG Därligen		5'732.80		4'000.00		3'982.75
7101.4260.01	Rückerstattungen Dritter		6'924.85				
7101.4409.01	Interne Verrechnung von kal. Zinsen und Finanzertrag		1'590.10		1'600.00		1'540.75
7101.4510.10	Entnahme aus SF Werterhalt		11'592.35		36'180.00		24'320.75
7101.4510.11	Entnahme aus SF Werterhalt (werterhaltenden Unterhaltsaufwand)		11'835.75		8'000.00		6'305.75

## 12.2 Erfolgsrechnung nach Funktionen

Konto	Erfolgsrechnung Funktionale Gliederung ER	Rechnung 2022		Budget 2022		Rechnung 2021	
		Aufwand	Ertrag	Aufwand	Ertrag	Aufwand	Ertrag
7101.4612.01	Entschädigungen von Gemeinden und Gemeindeverbände (interne Verrechnung)				500.00		359.20
7101.9010.01	Abschluss Spezialfinanzierungen im EK, Ertragsüberschuss					4'467.30	
7101.9011.01	Abschluss Spezialfinanzierungen im EK, Aufwandüberschuss		41'405.28		47'515.00		
<b>72</b>	<b>Abwasserentsorgung</b>	<b>446'576.30</b>	<b>446'576.30</b>	<b>477'780.00</b>	<b>477'780.00</b>	<b>391'979.70</b>	<b>391'979.70</b>
<b>720</b>	<b>Abwasserentsorgung</b>	<b>446'576.30</b>	<b>446'576.30</b>	<b>477'780.00</b>	<b>477'780.00</b>	<b>391'979.70</b>	<b>391'979.70</b>
<b>7201</b>	<b>Abwasserentsorgung [Gemeindebetrieb]</b>	<b>446'576.30</b>	<b>446'576.30</b>	<b>477'780.00</b>	<b>477'780.00</b>	<b>391'979.70</b>	<b>391'979.70</b>
7201.3101.01	Betriebs-, Verbrauchsmaterial			500.00			
7201.3120.01	Ver- und Entsorgung Liegenschaften	14'310.85		17'000.00		27'686.90	
7201.3130.01	Verwaltungsvermögen						
7201.3130.01	Dienstleistungen Dritter (Telefon)			100.00			
7201.3132.01	Honorare externe Berater, Gutachter, Fachexperten etc.	448.90		5'000.00		588.80	
7201.3134.01	Sachversicherungsprämien	1'914.90		2'100.00		1'903.10	
7201.3143.01	Unterhalt übrige Tiefbauten (Kanalnetz)	2'563.45		95'000.00		10'367.60	
7201.3151.01	Unterhalt Apparate, Maschinen, Geräte, Fahrzeuge, Werkzeuge	437.50		4'000.00		24'066.10	
7201.3180.01	Wertberichtigung auf Guthaben	557.40		500.00		223.10	
7201.3199.01	Übriger Betriebsaufwand (Vorsteuerkürzung MWST)	16'954.90				3'854.77	
7201.3300.30	Planmässige Abschreibungen Tiefbauten (neu)	43'183.00		49'980.00		36'650.00	
7201.3409.01	Interne Verrechnung von kal. Zinsen und Finanzaufwand	631.30				765.70	
7201.3510.10	Einlage in Spezialfinanzierungen Werterhalt	58'931.00		118'600.00		36'223.00	
7201.3510.50	Einlagen in SF Werterhalt (Anschlussgebühren)	105'380.00		40'000.00		63'000.00	
7201.3612.01	Entschädigungen an Gemeinde und Gemeindeverbände (interne Verrechnung)	5'858.25		13'500.00		5'236.45	
7201.3612.02	Entschädigungen an Gemeinde und Gemeindeverbände (Schwellentelle)	206.20		5'300.00		206.20	
7201.3612.03	Entschädigungen an Gemeinde und Gemeindeverbände (ARA Därligen, ARA Interlaken)	105'873.60		97'000.00		70'958.65	
7201.4240.01	Benützungsgebühren und Dienstleistungen		294'416.90		291'000.00		289'272.30
7201.4240.50	Anschlussgebühren		105'380.00		40'000.00		63'000.00
7201.4409.01	Interne Verrechnung von kal. Zinsen und Finanzertrag		1'960.15		1'800.00		1'880.30
7201.4510.10	Entnahme aus SF Werterhalt		43'183.00		49'980.00		36'650.00
7201.4510.11	Entnahme aus SF Werterhalt (werterhaltenden Unterhaltsaufwand)		1'636.25		95'000.00		1'177.10
7201.9010.01	Abschluss Spezialfinanzierungen im EK, Ertragsüberschuss	89'325.05		29'200.00		110'249.33	
<b>73</b>	<b>Abfall</b>	<b>132'523.18</b>	<b>132'523.18</b>	<b>153'200.00</b>	<b>153'200.00</b>	<b>152'003.77</b>	<b>152'003.77</b>
<b>730</b>	<b>Abfall</b>	<b>132'523.18</b>	<b>132'523.18</b>	<b>153'200.00</b>	<b>153'200.00</b>	<b>152'003.77</b>	<b>152'003.77</b>
<b>7301</b>	<b>Abfall [Gemeindebetrieb]</b>	<b>132'523.18</b>	<b>132'523.18</b>	<b>153'200.00</b>	<b>153'200.00</b>	<b>152'003.77</b>	<b>152'003.77</b>
7301.3101.01	Betriebs-, Verbrauchsmaterial	554.73		500.00		617.33	
7301.3102.01	Drucksachen, Publikation	380.00		500.00		360.00	
7301.3111.01	Maschinen, Geräte und Fahrzeuge			3'500.00		3'624.00	
7301.3130.01	Dienstleistungen Dritter (Porti)	128.35		200.00		153.65	

## 12.2 Erfolgsrechnung nach Funktionen

Konto	Erfolgsrechnung Funktionale Gliederung ER	Rechnung 2022		Budget 2022		Rechnung 2021	
		Aufwand	Ertrag	Aufwand	Ertrag	Aufwand	Ertrag
7301.3130.02	Dienstleistungen Dritter (Abfuhr- und Deponiekosten Hauskehricht)	83'872.15		90'000.00		82'148.55	
7301.3130.03	Dienstleistungen Dritter (Abfuhr- und Deponiekosten Spezialsammlungen)	1'635.35		2'200.00		1'276.50	
7301.3130.04	Dienstleistungen Dritter (Papiersammlung Primarschule)	1'600.00		1'600.00		1'600.00	
7301.3137.01	Steuern und Abgaben (MWST)	2.50				-223.05	
7301.3159.01	Unterhalt übrige mobile Anlagen			1'000.00		11'043.70	
7301.3160.01	Miete und Pacht Liegenschaften	700.20		700.00		700.20	
7301.3180.01	Wertberichtigung auf Guthaben	530.00		500.00		257.40	
7301.3612.01	Entschädigung an Gemeinden und Gemeindeverbände (interne Verrechnung)	39'202.55		48'500.00		42'183.30	
7301.3612.02	Entschädigung an Gemeinden und Gemeindeverbände (Tierkadaversammelstelle)	3'917.35		4'000.00		3'972.20	
7301.4240.01	Benützungsgebühren und Dienstleistungen (Kehrichtgrundgebühren)		38'071.30		39'600.00		65'825.05
7301.4240.02	Benützungsgebühren und Dienstleistungen (Containerplomben)		16'559.99		17'000.00		16'920.02
7301.4240.03	Benützungsgebühren und Dienstleistungen (Grünmaterialentsorgung)		18'989.15		15'500.00		19'749.65
7301.4260.01	Rückerstattungen und Kostenbeteiligungen Dritter (AVAG)		45'582.60		52'000.00		49'276.70
7301.4409.01	Interne Verrechnung von kal. Zinsen und Finanzaufwand		237.95		200.00		232.35
7301.9010.01	Abschluss Spezialfinanzierungen im EK, Ertragsüberschuss					4'289.99	
7301.9011.01	Abschluss Spezialfinanzierungen im EK, Aufwandüberschuss		13'082.19		28'900.00		
<b>74</b>	<b>Verbauungen</b> Netto Aufwand			<b>9'500.00</b>			
					9'500.00		
<b>745</b>	<b>Naturgefahren</b> Netto Aufwand			<b>9'500.00</b>			
					9'500.00		
<b>7450</b>	<b>Naturgefahren</b> Netto Aufwand			<b>9'500.00</b>			
					9'500.00		
7450.3132.01	Honorare externe Berater, Gutachter, Fachexperten			7'500.00			
7450.3134.01	Sachversicherungsprämien (Einsatzkostenversicherung)			2'000.00			
<b>76</b>	<b>Bekämpfung von Umweltverschmutzung</b> Netto Aufwand	<b>1'022.40</b>		<b>950.00</b>		<b>990.00</b>	
			1'022.40		950.00		990.00
<b>769</b>	<b>Bekämpfung von Umweltverschmutzung</b> Netto Aufwand	<b>1'022.40</b>		<b>950.00</b>		<b>990.00</b>	
			1'022.40		950.00		990.00
<b>7690</b>	<b>Bekämpfung von Umweltverschmutzung</b> Netto Aufwand	<b>1'022.40</b>		<b>950.00</b>		<b>990.00</b>	
			1'022.40		950.00		990.00
7690.3634.01	Beiträge an öffentliche Unternehmungen (Regionalkonferenz Oberland-Ost, Energieberatung)	1'022.40		950.00		990.00	
<b>77</b>	<b>Übriger Umweltschutz</b> Netto Aufwand	<b>29'616.30</b>	<b>11'374.15</b>	<b>32'100.00</b>	<b>14'330.00</b>	<b>31'756.35</b>	<b>7'251.15</b>
			18'242.15		17'770.00		24'505.20

## 12.2 Erfolgsrechnung nach Funktionen

Konto	Erfolgsrechnung Funktionale Gliederung ER	Rechnung 2022		Budget 2022		Rechnung 2021	
		Aufwand	Ertrag	Aufwand	Ertrag	Aufwand	Ertrag
<b>771</b>	<b>Friedhof und Bestattung</b> Netto Aufwand	<b>17'921.95</b>	<b>8'942.15</b> 8'979.80	<b>20'900.00</b>	<b>11'830.00</b> 9'070.00	<b>23'161.65</b>	<b>7'251.15</b> 15'910.50
<b>7710</b>	<b>Friedhof und Bestattung allgemein</b> Netto Aufwand	<b>17'921.95</b>	<b>8'942.15</b> 8'979.80	<b>20'900.00</b>	<b>11'830.00</b> 9'070.00	<b>23'161.65</b>	<b>7'251.15</b> 15'910.50
7710.3119.01	Übrige nicht aktivierbare Anlagen	153.05		200.00		107.80	
7710.3130.01	Dienstleistungen Dritter (Totengräber)	1'441.00		3'000.00		319.65	
7710.3130.02	Dienstleistungen Dritter (Abfuhr- und Deponiekosten Friedhof)	1'583.45		1'000.00		1'594.95	
7710.3143.01	Unterhalt übrige Tiefbauten (Friedhof) - Vergabe Auftrag bis 2023	13'244.45		13'500.00		13'184.70	
7710.3637.01	Bestattungskosten zulasten Gemeinde Leissgen (nicht verrechnen)			1'500.00		6'454.55	
7710.3910.01	Interne Verrechnung von Dienstleistungen			200.00			
7710.3930.01	Interne Verrechnung von Betriebs- und Verwaltungskosten	1'500.00		1'500.00		1'500.00	
7710.4240.01	Benützungsgebühren und Dienstleistungen (Bestattungsgebühren)		4'260.00		5'500.00		2'400.00
7710.4612.01	Entschädigungen von Gemeinden und Gemeindeverbände (EWG Därlichen)		3'182.15		4'830.00		3'351.15
7710.4632.01	Beiträge von Gemeinden und Gemeindeverbände (Verwaltungskosten Därlichen)		1'500.00		1'500.00		1'500.00
<b>779</b>	<b>Umweltschutz</b> Netto Aufwand	<b>11'694.35</b>	<b>2'432.00</b> 9'262.35	<b>11'200.00</b>	<b>2'500.00</b> 8'700.00	<b>8'594.70</b>	<b>8'594.70</b>
<b>7790</b>	<b>Umweltschutz</b>	<b>2'432.00</b>	<b>2'432.00</b>	<b>2'500.00</b>	<b>2'500.00</b>		
7790.3611.01	Entschädigungen an Kantone und Konkordate	2'432.00		2'500.00			
7790.4260.01	Rückerstattungen und Kostenbeteiligungen Dritter		2'432.00		2'500.00		
<b>7792</b>	<b>Hundetoiletten</b> Netto Aufwand	<b>9'262.35</b>	<b>9'262.35</b>	<b>8'700.00</b>	<b>8'700.00</b>	<b>8'594.70</b>	<b>8'594.70</b>
7792.3101.01	Betriebs-, Verbrauchsmaterial	1'077.05		700.00		594.70	
7792.3111.01	Maschinen, Geräte und Fahrzeuge (Robidog)	185.30					
7792.3910.01	Interne Verrechnung von Dienstleistungen	8'000.00		8'000.00		8'000.00	
<b>79</b>	<b>Raumordnung</b> Netto Aufwand	<b>13'827.10</b>	<b>13'827.10</b>	<b>32'605.00</b>	<b>32'605.00</b>	<b>14'683.35</b>	<b>14'683.35</b>
<b>790</b>	<b>Raumordnung</b> Netto Aufwand	<b>13'827.10</b>	<b>13'827.10</b>	<b>32'605.00</b>	<b>32'605.00</b>	<b>14'683.35</b>	<b>14'683.35</b>
<b>7900</b>	<b>Raumordnung allgemein</b> Netto Aufwand	<b>4'121.10</b>	<b>4'121.10</b>	<b>23'205.00</b>	<b>23'205.00</b>	<b>5'283.35</b>	<b>5'283.35</b>
7900.3132.01	Honorare externe Berater, Gutachter, Fachexperten etc.	3'116.10		20'000.00		4'278.35	
7900.3300.90	Planmässige Abschreibungen übrige Sachanlage VV			1'000.00			
7900.3320.90	Planmässige Abschreibungen übrige immaterielle Anlagen	1'005.00		2'205.00		1'005.00	
<b>7907</b>	<b>Regionalkonferenzen</b> Netto Aufwand	<b>9'706.00</b>	<b>9'706.00</b>	<b>9'400.00</b>	<b>9'400.00</b>	<b>9'400.00</b>	<b>9'400.00</b>
7907.3634.01	Beiträge an öffentliche Unternehmungen (Regionalkonferenz Oberland-Ost, Allgemeine Verwaltung)	9'706.00	9'706.00	9'400.00	9'400.00	9'400.00	9'400.00

## 12.2 Erfolgsrechnung nach Funktionen

Konto	Erfolgsrechnung Funktionale Gliederung ER	Rechnung 2022		Budget 2022		Rechnung 2021	
		Aufwand	Ertrag	Aufwand	Ertrag	Aufwand	Ertrag
<b>8</b>	<b>Volkswirtschaft</b>	<b>27'245.95</b>	<b>85'597.40</b>	<b>55'460.00</b>	<b>79'950.00</b>	<b>98'994.70</b>	<b>98'645.50</b>
	Netto Aufwand						349.20
	Netto Ertrag	58'351.45		24'490.00			
<b>81</b>	<b>Landwirtschaft</b>	<b>7'029.45</b>		<b>17'210.00</b>		<b>17'142.05</b>	
	Netto Aufwand		7'029.45		17'210.00		17'142.05
<b>811</b>	<b>Verwaltung, Vollzug und Kontrolle</b>	<b>2'276.00</b>		<b>2'210.00</b>		<b>2'060.90</b>	
	Netto Aufwand		2'276.00		2'210.00		2'060.90
<b>8110</b>	<b>Verwaltung, Vollzug und Kontrolle</b>	<b>2'276.00</b>		<b>2'210.00</b>		<b>2'060.90</b>	
	Netto Aufwand		2'276.00		2'210.00		2'060.90
8110.3010.01	Löhne des Verwaltungs- und Betriebspersonals	364.00		500.00		392.00	
8110.3053.01	AG-Beiträge an Unfallversicherungen	0.80		10.00		0.90	
8110.3099.01	Übriger Personalaufwand	250.00					
8110.3634.01	Beiträge an öffentliche Unternehmungen (Regionalkonferenz Oberland-Ost, Regionaler Landschaftsfonds)	1'363.20		1'400.00		1'320.00	
8110.3636.01	Beiträge an private Organisationen ohne Erwerbszweck	298.00		300.00		348.00	
<b>814</b>	<b>Produktionsverbesserungen Pflanzen</b>	<b>4'753.45</b>		<b>15'000.00</b>		<b>15'081.15</b>	
	Netto Aufwand		4'753.45		15'000.00		15'081.15
<b>8140</b>	<b>Produktionsverbesserungen Pflanzen</b>	<b>4'753.45</b>		<b>15'000.00</b>		<b>15'081.15</b>	
	Netto Aufwand		4'753.45		15'000.00		15'081.15
8140.3614.01	Entschädigung an öffentlichen Unternehmungen	4'753.45		15'000.00		15'081.15	
<b>82</b>	<b>Forstwirtschaft</b>	<b>14'531.00</b>	<b>25'700.25</b>	<b>32'630.00</b>	<b>21'950.00</b>	<b>76'178.65</b>	<b>35'097.50</b>
	Netto Aufwand				10'680.00		41'081.15
	Netto Ertrag	11'169.25					
<b>820</b>	<b>Forstwirtschaft</b>	<b>14'531.00</b>	<b>25'700.25</b>	<b>32'630.00</b>	<b>21'950.00</b>	<b>76'178.65</b>	<b>35'097.50</b>
	Netto Aufwand				10'680.00		41'081.15
	Netto Ertrag	11'169.25					
<b>8200</b>	<b>Forstwirtschaft</b>	<b>14'531.00</b>	<b>25'700.25</b>	<b>32'630.00</b>	<b>21'950.00</b>	<b>76'178.65</b>	<b>35'097.50</b>
	Netto Aufwand				10'680.00		41'081.15
	Netto Ertrag	11'169.25					
8200.3141.01	Unterhalt Strassen / Verkehrswege (Forststrassen, Wanderwege)	6'302.05		24'600.00		67'992.20	
8200.3612.01	Entschädigungen an Gemeinden und Gemeindeverbände (Schwellentelle, Verbandsbeiträge)	8'228.95		8'030.00		8'186.45	
8200.4250.03	Verkäufe Deckkäste		119.00		400.00		339.00
8200.4612.01	Entschädigungen von Gemeinden und Gemeindeverbänden		25'581.25		21'550.00		34'758.50
<b>84</b>	<b>Tourismus</b>	<b>5'000.00</b>		<b>5'000.00</b>		<b>5'000.00</b>	
	Netto Aufwand		5'000.00		5'000.00		5'000.00
<b>840</b>	<b>Tourismus</b>	<b>5'000.00</b>		<b>5'000.00</b>		<b>5'000.00</b>	
	Netto Aufwand		5'000.00		5'000.00		5'000.00
<b>8406</b>	<b>Regionaler Tourismus</b>	<b>5'000.00</b>		<b>5'000.00</b>		<b>5'000.00</b>	
	Netto Aufwand		5'000.00		5'000.00		5'000.00

## 12.2 Erfolgsrechnung nach Funktionen

Konto	Erfolgsrechnung Funktionale Gliederung ER	Rechnung 2022		Budget 2022		Rechnung 2021	
		Aufwand	Ertrag	Aufwand	Ertrag	Aufwand	Ertrag
8406.3636.01	Beiträge an private Organisationen ohne Erwerbszweck	5'000.00		5'000.00		5'000.00	
<b>85</b>	<b>Industrie, Gewerbe, Handel</b>	<b>685.50</b>		<b>620.00</b>		<b>674.00</b>	
	Netto Aufwand		685.50		620.00		674.00
<b>850</b>	<b>Industrie, Gewerbe, Handel</b>	<b>685.50</b>		<b>620.00</b>		<b>674.00</b>	
	Netto Aufwand		685.50		620.00		674.00
<b>8500</b>	<b>Industrie, Gewerbe, Handel</b>	<b>685.50</b>		<b>620.00</b>		<b>674.00</b>	
	Netto Aufwand		685.50		620.00		674.00
8500.3636.01	Beiträge an private Organisationen ohne Erwerbszweck	685.50		620.00		674.00	
<b>87</b>	<b>Brennstoffe und Energie</b>		<b>59'897.15</b>		<b>58'000.00</b>		<b>63'548.00</b>
	Netto Ertrag	59'897.15		58'000.00		63'548.00	
<b>871</b>	<b>Elektrizität</b>		<b>59'897.15</b>		<b>58'000.00</b>		<b>63'548.00</b>
	Netto Ertrag	59'897.15		58'000.00		63'548.00	
<b>8710</b>	<b>Elektrizität allgemein</b>		<b>59'897.15</b>		<b>58'000.00</b>		<b>63'548.00</b>
	Netto Ertrag	59'897.15		58'000.00		63'548.00	
8710.4120.01	Konzessionen BKW Energie AG		59'897.15		58'000.00		63'548.00
<b>9</b>	<b>Finanzen und Steuern</b>	<b>698'100.25</b>	<b>4'037'351.87</b>	<b>263'530.00</b>	<b>3'872'847.80</b>	<b>322'714.75</b>	<b>3'649'127.26</b>
	Netto Ertrag	3'339'251.62		3'609'317.80		3'326'412.51	
<b>91</b>	<b>Steuern</b>	<b>59'572.40</b>	<b>3'761'203.65</b>	<b>23'500.00</b>	<b>3'409'515.00</b>	<b>38'473.25</b>	<b>3'390'240.80</b>
	Netto Ertrag	3'701'631.25		3'386'015.00		3'351'767.55	
<b>910</b>	<b>Steuern</b>	<b>59'572.40</b>	<b>3'761'203.65</b>	<b>23'500.00</b>	<b>3'409'515.00</b>	<b>38'473.25</b>	<b>3'390'240.80</b>
	Netto Ertrag	3'701'631.25		3'386'015.00		3'351'767.55	
<b>9100</b>	<b>Allgemeine Gemeindesteuern</b>	<b>58'455.75</b>	<b>2'924'264.70</b>	<b>23'300.00</b>	<b>2'845'715.00</b>	<b>34'551.40</b>	<b>2'793'311.55</b>
	Netto Ertrag	2'865'808.95		2'822'415.00		2'758'760.15	
9100.3180.01	Wertberichtigung gefährdete Steuerguthaben	33'590.75		3'300.00		-942.85	
9100.3181.01	Forderungsverluste allgemeine Gemeindesteuern	24'865.00		20'000.00		35'494.25	
9100.4000.01	Einkommenssteuern		2'557'228.00		2'516'500.00		2'467'956.55
9100.4000.20	Nachsteuern und Bussen natürliche Personen		5'336.05				12'904.55
9100.4000.40	Aktive Steuerauscheidungen Einkommen		34'970.85		42'700.00		50'475.95
9100.4000.50	Passive Steuerauscheidungen Einkommen		-87'431.10		-73'500.00		-110'381.25
9100.4000.60	Pauschale Steueranrechnungen natürliche Personen		-129.45		-300.00		-537.25
9100.4001.01	Vermögenssteuern		275'925.00		222'700.00		263'448.90
9100.4001.40	Aktive Steuerauscheidungen Vermögen		22'328.60		24'700.00		31'337.90
9100.4001.50	Passive Steuerauscheidungen Vermögen		-24'235.65		-13'260.00		-17'051.80
9100.4002.01	Quellensteuer		59'909.35		40'000.00		35'786.30
9100.4002.10	Quellensteuer ausserhalb der Ertragsabrechnung (BGSA, Grenzgänger)		703.05				906.15
9100.4010.01	Gewinnsteuern		45'377.25		25'000.00		33'788.60
9100.4010.40	Aktive Steuerauscheidungen Gewinnsteuern		21'741.15		60'000.00		21'985.20
9100.4010.50	Passive Steuerauscheidungen Gewinnsteuern		-1'977.40		-7'100.00		-1'065.30
9100.4011.01	Kapitalsteuern		39.05		4'300.00		-68.50



## 12.2 Erfolgsrechnung nach Funktionen

Konto	Erfolgsrechnung Funktionale Gliederung ER	Rechnung 2022		Budget 2022		Rechnung 2021	
		Aufwand	Ertrag	Aufwand	Ertrag	Aufwand	Ertrag
9100.4011.40	Aktive Steuerauscheidungen Kapitalsteuern		88.65		3'200.00		3'582.10
9100.4011.50	Passive Steuerauscheidungen Kapitalsteuern		-19.85		-300.00		-45.50
9100.4019.01	Holdingsteuern				75.00		
9100.4029.01	Eingang abgeschriebene Steuern		14'411.15		1'000.00		288.95
<b>9101</b>	<b>Sondersteuern</b>	<b>142.55</b>	<b>404'159.80</b>		<b>115'000.00</b>	<b>3'724.15</b>	<b>164'522.70</b>
	Netto Ertrag	404'017.25		115'000.00		160'798.55	
9101.3181.01	Forderungsverluste Sondersteuern	142.55				3'724.15	
9101.4022.01	Grundstückgewinnsteuern		294'480.55		65'000.00		96'101.10
9101.4022.10	Sonderveranlagungen		109'679.25		50'000.00		68'421.60
<b>9102</b>	<b>Liegenschaftssteuern</b>	<b>897.70</b>	<b>424'679.15</b>	<b>200.00</b>	<b>439'500.00</b>	<b>176.85</b>	<b>424'606.55</b>
	Netto Ertrag	423'781.45		439'300.00		424'429.70	
9102.3181.01	Forderungsverluste Liegenschaftssteuern	897.70		200.00		176.85	
9102.4021.01	Liegenschaftssteuern		424'679.15		439'500.00		424'606.55
<b>9103</b>	<b>Hundesteuern</b>	<b>76.40</b>	<b>8'100.00</b>		<b>9'300.00</b>	<b>20.85</b>	<b>7'800.00</b>
	Netto Ertrag	8'023.60		9'300.00		7'779.15	
9103.3180.01	Wertberichtigungen auf Forderungen	76.40				20.85	
9103.4033.01	Hundetaxe		8'100.00		9'300.00		7'800.00
<b>93</b>	<b>Finanz- und Lastenausgleich</b>	<b>215'793.00</b>	<b>184'118.00</b>	<b>214'800.00</b>	<b>184'330.00</b>	<b>210'274.00</b>	<b>187'344.00</b>
	Netto Aufwand		31'675.00		30'470.00		22'930.00
<b>930</b>	<b>Finanz- und Lastenausgleich</b>	<b>215'793.00</b>	<b>184'118.00</b>	<b>214'800.00</b>	<b>184'330.00</b>	<b>210'274.00</b>	<b>187'344.00</b>
	Netto Aufwand		31'675.00		30'470.00		22'930.00
<b>9300</b>	<b>Finanz- und Lastenausgleich</b>	<b>215'793.00</b>	<b>184'118.00</b>	<b>214'800.00</b>	<b>184'330.00</b>	<b>210'274.00</b>	<b>187'344.00</b>
	Netto Aufwand		31'675.00		30'470.00		22'930.00
9300.3621.60	Lastenausgleich neue Aufgabenteilung	215'793.00		214'800.00		210'274.00	
9300.4621.60	Geografisch-topografischer Zuschuss		23'999.00		24'200.00		24'200.00
9300.4621.61	Soziodemografischer Zuschuss		10'114.00		9'830.00		9'828.00
9300.4622.70	Disparitätenabbau Gemeinden		150'005.00		150'300.00		153'316.00
<b>95</b>	<b>Ertragsanteile, übrige</b>		<b>52'304.35</b>		<b>5'200.00</b>		<b>6'033.15</b>
	Netto Ertrag	52'304.35		5'200.00		6'033.15	
<b>950</b>	<b>Ertragsanteile, übrige</b>		<b>52'304.35</b>		<b>5'200.00</b>		<b>6'033.15</b>
	Netto Ertrag	52'304.35		5'200.00		6'033.15	
<b>9500</b>	<b>Ertragsanteile, übrige</b>		<b>52'304.35</b>		<b>5'200.00</b>		<b>6'033.15</b>
	Netto Ertrag	52'304.35		5'200.00		6'033.15	
9500.4024.01	Erbschafts- und Schenkungssteuern		44'672.55		2'000.00		6'033.15
9500.4600.01	Ertragsanteile an Direkter Bundessteuer		7'631.80		3'200.00		
<b>96</b>	<b>Vermögens- und Schuldenverwaltung</b>	<b>17'573.96</b>	<b>36'041.77</b>	<b>25'230.00</b>	<b>20'150.00</b>	<b>16'539.26</b>	<b>26'819.06</b>
	Netto Aufwand				5'080.00		
	Netto Ertrag	18'467.81				10'279.80	
<b>961</b>	<b>Zinsen</b>	<b>13'081.86</b>	<b>16'783.57</b>	<b>22'420.00</b>	<b>16'710.00</b>	<b>13'539.11</b>	<b>18'462.61</b>
	Netto Aufwand				5'710.00		
	Netto Ertrag	3'701.71				4'923.50	
<b>9610</b>	<b>Zinsen</b>	<b>13'081.86</b>	<b>16'783.57</b>	<b>22'420.00</b>	<b>16'710.00</b>	<b>13'539.11</b>	<b>18'462.61</b>
	Netto Aufwand				5'710.00		
	Netto Ertrag	3'701.71				4'923.50	

## 12.2 Erfolgsrechnung nach Funktionen

Konto	Erfolgsrechnung Funktionale Gliederung ER	Rechnung 2022		Budget 2022		Rechnung 2021	
		Aufwand	Ertrag	Aufwand	Ertrag	Aufwand	Ertrag
9610.3181.01	Abschreibungen (Verzugszinsen)			200.00			
9610.3401.01	Verzinsungen kurzfristige Finanzverbindlichkeiten	1'469.96		5'000.00		1'950.76	
9610.3406.01	Verzinsungen langfristige Finanzverbindlichkeiten	6'500.00		10'000.00		6'500.00	
9610.3409.01	Übrige Passivzinsen (Sonderrechnungen)	5.75		20.00		5.75	
9610.3409.02	Verrechnete Zinse und Zinsaufwand (SF)	3'788.20		3'700.00		3'653.40	
9610.3499.01	Vergütungszinse Steuern	1'317.95		3'500.00		1'429.20	
9610.4400.01	Zinsen Forderungen und Kontokorrente		104.65		400.00		915.06
9610.4401.01	Verzugszinsen (Steuern)		9'702.50		12'000.00		12'332.50
9610.4402.01	Zinsen kurzfristige Finanzanlagen		1'267.72				
9610.4409.02	Verrechnete Zinse und Zinsertrag (SF)		1'375.20		800.00		1'375.05
9610.4420.01	Dividenden FV		173.50		10.00		
9610.4451.01	Erträge aus Beteiligungen VV		4'160.00		3'500.00		3'840.00
<b>963</b>	<b>Liegenschaften des Finanzvermögens</b>	<b>4'492.10</b>	<b>19'258.20</b>	<b>2'810.00</b>	<b>3'440.00</b>	<b>3'000.15</b>	<b>8'356.45</b>
	Netto Ertrag	14'766.10		630.00		5'356.30	
<b>9630</b>	<b>Liegenschaften des Finanzvermögens</b>	<b>4'492.10</b>	<b>19'258.20</b>	<b>2'810.00</b>	<b>3'440.00</b>	<b>3'000.15</b>	<b>8'356.45</b>
	Netto Ertrag	14'766.10		630.00		5'356.30	
9630.3132.01	Honorare externe Berater, Gutachter, Fachexperten	2'163.45					
9630.3431.01	Baulicher Unterhalt Hochbauten FV					498.10	
9630.3431.20	nicht baulicher Unterhalt Liegenschaften FV			10.00			
9630.3439.01	übriger Liegenschaftsaufwand FV (Strom, WVO, Abwasser, GVB)	2'255.85		2'600.00		2'428.25	
9630.3441.01	Wertberichtigung Sachanlagen FV					1.00	
9630.3612.01	Entschädigungen an Gemeinden und Gemeindeverbände (Schwellentelle)	72.80		200.00		72.80	
9630.4430.01	Pacht- und Mietzinse Liegenschaften FV		580.00		240.00		
9630.4430.02	Baurechtszinse Liegenschaften FV		2'448.20		3'200.00		2'338.80
9630.4443.01	Marktwertanpassungen Liegenschaften		16'230.00				6'016.65
9630.4896.01	Entnahmen aus Neubewertungsreserven						1.00
<b>97</b>	<b>Rückverteilungen</b>		<b>654.95</b>		<b>400.00</b>		<b>197.10</b>
	Netto Ertrag	654.95		400.00		197.10	
<b>971</b>	<b>Rückverteilungen aus CO2-Abgabe</b>		<b>654.95</b>		<b>400.00</b>		<b>197.10</b>
	Netto Ertrag	654.95		400.00		197.10	
<b>9710</b>	<b>Rückverteilungen aus CO2-Abgabe</b>		<b>654.95</b>		<b>400.00</b>		<b>197.10</b>
	Netto Ertrag	654.95		400.00		197.10	
9710.4699.10	Rückverteilung CO2-Abgabe		654.95		400.00		197.10
<b>99</b>	<b>Nicht aufgeteilte Posten</b>	<b>405'160.89</b>	<b>3'029.15</b>		<b>253'252.80</b>	<b>57'428.24</b>	<b>38'493.15</b>
	Netto Aufwand		402'131.74				18'935.09
	Netto Ertrag			253'252.80			
<b>990</b>	<b>Nicht aufgeteilte Posten</b>	<b>111'241.25</b>			<b>135'000.00</b>	<b>10'646.40</b>	
	Netto Aufwand		111'241.25				10'646.40
	Netto Ertrag			135'000.00			

## 12.2 Erfolgsrechnung nach Funktionen

Konto	Erfolgsrechnung Funktionale Gliederung ER	Rechnung 2022		Budget 2022		Rechnung 2021	
		Aufwand	Ertrag	Aufwand	Ertrag	Aufwand	Ertrag
<b>9900</b>	<b>Nicht aufgeteilte Posten</b>	<b>111'241.25</b>			<b>135'000.00</b>	<b>10'646.40</b>	
	Netto Aufwand		111'241.25				10'646.40
	Netto Ertrag			135'000.00			
9900.3894.01	Einlagen in finanzpolitische Reserven	111'241.25				10'646.40	
9900.4894.01	Entnahme zusätzliche Abschreibungen nach Art. 84 und 85 GV				135'000.00		
<b>995</b>	<b>Neutrale Aufwendungen und Erträge</b>		<b>3'029.15</b>		<b>2'935.30</b>	<b>35'464.00</b>	<b>38'493.15</b>
	Netto Ertrag	3'029.15		2'935.30		3'029.15	
<b>9950</b>	<b>Neutrale Aufwendungen und Erträge</b>		<b>3'029.15</b>		<b>2'935.30</b>	<b>35'464.00</b>	<b>38'493.15</b>
	Netto Ertrag	3'029.15		2'935.30		3'029.15	
9950.3896.01	Einlagen in Schwankungsreserve					35'464.00	
9950.4896.01	Entnahmen aus Neubewertungsreserven		3'029.15		2'935.30		38'493.15
<b>999</b>	<b>Abschluss</b>	<b>293'919.64</b>			<b>115'317.50</b>	<b>11'317.84</b>	
	Netto Aufwand		293'919.64				11'317.84
	Netto Ertrag			115'317.50			
<b>9990</b>	<b>Abschluss</b>	<b>293'919.64</b>			<b>115'317.50</b>	<b>11'317.84</b>	
	Netto Aufwand		293'919.64				11'317.84
	Netto Ertrag			115'317.50			
9990.9000.01	Ertragsüberschuss	293'919.64				11'317.84	
9990.9001.01	Aufwandüberschuss				115'317.50		

## 12.3 Erfolgsrechnung nach Sachgruppen

Konto	Erfolgsrechnung Sachgruppengliederung ER	Rechnung 2022		Budget 2022		Rechnung 2021	
		Aufwand	Ertrag	Aufwand	Ertrag	Aufwand	Ertrag
	<b>Total</b>	<b>5'470'106.73</b>	<b>5'470'106.73</b>	<b>5'337'087.80</b>	<b>5'337'087.80</b>	<b>4'942'400.73</b>	<b>4'942'400.73</b>
<b>3</b>	<b>Aufwand</b>	<b>5'085'044.89</b>		<b>5'307'887.80</b>		<b>4'812'076.27</b>	
	Netto Aufwand		5'085'044.89		5'307'887.80		4'812'076.27
<b>30</b>	<b>Personalaufwand</b>	<b>973'478.55</b>		<b>1'010'465.05</b>		<b>993'847.75</b>	
	Netto Aufwand		973'478.55		1'010'465.05		993'847.75
<b>300</b>	<b>Behörden und Kommissionen</b>	<b>70'261.00</b>		<b>67'445.00</b>		<b>64'072.40</b>	
	Netto Aufwand		70'261.00		67'445.00		64'072.40
3000	Löhne, Tag- und Sitzungsgelder an Behörden und Kommissionen	70'261.00		67'445.00		64'072.40	
	Netto Aufwand		70'261.00		67'445.00		64'072.40
<b>301</b>	<b>Löhne des Verwaltungs- und Betriebspersonals</b>	<b>746'337.40</b>		<b>772'106.05</b>		<b>766'543.20</b>	
	Netto Aufwand		746'337.40		772'106.05		766'543.20
3010	Löhne des Verwaltungs- und Betriebspersonals	746'337.40		772'106.05		766'543.20	
	Netto Aufwand		746'337.40		772'106.05		766'543.20
<b>304</b>	<b>Zulagen</b>	<b>5'148.00</b>		<b>6'480.00</b>		<b>7'236.00</b>	
	Netto Aufwand		5'148.00		6'480.00		7'236.00
3040	Kinder- und Ausbildungszulagen	5'148.00		6'480.00		7'236.00	
	Netto Aufwand		5'148.00		6'480.00		7'236.00
<b>305</b>	<b>Arbeitgeberbeiträge</b>	<b>134'846.00</b>		<b>143'794.00</b>		<b>139'121.20</b>	
	Netto Aufwand		134'846.00		143'794.00		139'121.20
3050	AG-Beiträge AHV, IV, EO, ALV, Verwaltungskosten	51'888.50		55'965.00		54'743.70	
	Netto Aufwand		51'888.50		55'965.00		54'743.70
3052	AG-Beiträge an Pensionskassen	50'964.80		52'614.00		52'519.40	
	Netto Aufwand		50'964.80		52'614.00		52'519.40
3053	AG-Beiträge an Unfallversicherungen	12'785.40		13'180.00		10'830.60	
	Netto Aufwand		12'785.40		13'180.00		10'830.60
3054	AG-Beiträge an Familienausgleichskasse	12'062.30		15'205.00		13'529.35	
	Netto Aufwand		12'062.30		15'205.00		13'529.35
3055	AG-Beiträge an Krankentaggeldversicherungen	7'145.00		6'830.00		7'498.15	
	Netto Aufwand		7'145.00		6'830.00		7'498.15
<b>309</b>	<b>Übriger Personalaufwand</b>	<b>16'886.15</b>		<b>20'640.00</b>		<b>16'874.95</b>	
	Netto Aufwand		16'886.15		20'640.00		16'874.95
3090	Aus- und Weiterbildung des Personals	4'296.35		12'540.00		7'240.00	
	Netto Aufwand		4'296.35		12'540.00		7'240.00
3091	Personalwerbung	7'735.45				3'493.80	
	Netto Aufwand		7'735.45			3'493.80	
3099	Übriger Personalaufwand	4'854.35		8'100.00		6'141.15	
	Netto Aufwand		4'854.35		8'100.00		6'141.15
<b>31</b>	<b>Sach- und übriger Betriebsaufwand</b>	<b>912'543.58</b>		<b>1'071'250.00</b>		<b>916'892.31</b>	
	Netto Aufwand		912'543.58		1'071'250.00		916'892.31
<b>310</b>	<b>Material- und Warenaufwand</b>	<b>76'469.71</b>		<b>109'726.00</b>		<b>83'069.42</b>	
	Netto Aufwand		76'469.71		109'726.00		83'069.42
3100	Büromaterial	5'380.30		9'900.00		5'592.15	
	Netto Aufwand		5'380.30		9'900.00		5'592.15
3101	Betriebs-, Verbrauchsmaterial	30'834.92		57'990.00		45'731.91	
	Netto Aufwand		30'834.92		57'990.00		45'731.91
3102	Drucksachen, Publikationen	5'097.20		5'038.00		4'607.70	
	Netto Aufwand		5'097.20		5'038.00		4'607.70
3103	Fachliteratur, Zeitschriften	2'510.65		2'400.00		2'020.15	

## 12.3 Erfolgsrechnung nach Sachgruppen

Konto	Erfolgsrechnung Sachgruppengliederung ER	Rechnung 2022		Budget 2022		Rechnung 2021	
		Aufwand	Ertrag	Aufwand	Ertrag	Aufwand	Ertrag
3104	Netto Aufwand Lehrmittel		2'510.65		2'400.00		2'020.15
		31'886.39		34'098.00		25'117.51	
3106	Netto Aufwand Medizinisches Material	75.00	31'886.39	300.00	34'098.00		25'117.51
			75.00		300.00		
3109	Netto Aufwand Übriger Material- und Warenaufwand	685.25					
			685.25				
<b>311</b>	<b>Nicht aktivierbare Anlagen</b>	<b>46'511.15</b>		<b>55'958.00</b>		<b>37'433.93</b>	
	Netto Aufwand		46'511.15		55'958.00		37'433.93
3110	Netto Aufwand Büromöbel und Geräte	1'173.95		1'000.00		428.65	
			1'173.95		1'000.00		428.65
3111	Netto Aufwand Maschinen, Geräte und Fahrzeuge	20'027.10		27'500.00		12'758.00	
			20'027.10		27'500.00		12'758.00
3112	Netto Aufwand Kleider, Wäsche, Vorhänge	2'055.00		1'900.00		3'528.75	
			2'055.00		1'900.00		3'528.75
3113	Netto Aufwand Hardware	2'355.40		1'300.00		2'419.80	
			2'355.40		1'300.00		2'419.80
3116	Netto Aufwand Medizinische Geräte	2'492.45		2'000.00			
			2'492.45		2'000.00		
3118	Netto Aufwand Immaterielle Anlagen	7'404.40		11'550.00		3'007.08	
			7'404.40		11'550.00		3'007.08
3119	Netto Aufwand Übrige nicht aktivierbare Anlagen	11'002.85		10'708.00		15'291.65	
			11'002.85		10'708.00		15'291.65
<b>312</b>	<b>Ver- und Entsorgung Liegenschaften Verwaltungsvermögen</b>	<b>92'979.69</b>		<b>91'500.00</b>		<b>114'525.82</b>	
	Netto Aufwand		92'979.69		91'500.00		114'525.82
3120	Netto Aufwand Ver- und Entsorgung Liegenschaften Verwaltungsvermögen	92'979.69		91'500.00		114'525.82	
			92'979.69		91'500.00		114'525.82
<b>313</b>	<b>Dienstleistungen und Honorare</b>	<b>342'907.53</b>		<b>364'764.00</b>		<b>269'932.71</b>	
	Netto Aufwand		342'907.53		364'764.00		269'932.71
3130	Netto Aufwand Dienstleistungen Dritter	153'236.75		188'549.00		141'993.01	
			153'236.75		188'549.00		141'993.01
3132	Netto Aufwand Honorare externe Berater, Gutachter, Fachexperten etc.	120'543.75		105'900.00		66'653.00	
			120'543.75		105'900.00		66'653.00
3133	Netto Aufwand Informatik-Nutzungsaufwand	34'194.15		30'750.00		30'648.90	
			34'194.15		30'750.00		30'648.90
3134	Netto Aufwand Sachversicherungsprämien	23'496.95		28'000.00		23'853.70	
			23'496.95		28'000.00		23'853.70
3136	Netto Aufwand Honorare privatärztlicher Tätigkeit	4'705.00		5'500.00		2'550.00	
			4'705.00		5'500.00		2'550.00
3137	Netto Aufwand Steuern und Abgaben	4'499.38		5'065.00		4'234.10	
			4'499.38		5'065.00		4'234.10
3138	Netto Aufwand Kurse, Prüfungen und Beratungen	2'231.55		1'000.00			
			2'231.55		1'000.00		
<b>314</b>	<b>Baulicher Unterhalt und betrieblicher Unterhalt</b>	<b>127'403.65</b>		<b>237'740.00</b>		<b>221'643.61</b>	
	Netto Aufwand		127'403.65		237'740.00		221'643.61
3140	Netto Aufwand Unterhalt an Grundstücken	15'531.25		20'900.00		27'177.91	
			15'531.25		20'900.00		27'177.91
3141	Netto Aufwand Unterhalt Strassen / Verkehrswege	33'299.60		65'900.00		111'732.00	
			33'299.60		65'900.00		111'732.00
3142	Netto Aufwand Unterhalt Wasserbau			500.00		824.55	
					500.00		824.55
3143	Netto Aufwand Unterhalt übrige Tiefbauten	48'774.30		123'500.00		46'929.65	
			48'774.30		123'500.00		46'929.65
3144	Netto Aufwand Unterhalt Hochbauten, Gebäude	29'798.50		26'940.00		34'979.50	
			29'798.50		26'940.00		34'979.50
<b>315</b>	<b>Unterhalt Mobilien und immaterielle Anlagen</b>	<b>66'368.39</b>		<b>91'787.00</b>		<b>77'035.60</b>	

## 12.3 Erfolgsrechnung nach Sachgruppen

Konto	Erfolgsrechnung Sachgruppengliederung ER	Rechnung 2022		Budget 2022		Rechnung 2021	
		Aufwand	Ertrag	Aufwand	Ertrag	Aufwand	Ertrag
3150	Netto Aufwand Unterhalt Büromöbel und -geräte	330.00	66'368.39	250.00	91'787.00		77'035.60
3151	Netto Aufwand Unterhalt Apparate, Maschinen, Geräte, Fahrzeuge, Werkzeuge	44'247.55	330.00	42'600.00	250.00	48'845.05	
3153	Netto Aufwand Informatik-Unterhalt (Hardware)	1'420.50	44'247.55	2'600.00	42'600.00	510.35	48'845.05
3158	Netto Aufwand Unterhalt immaterielle Anlagen	15'799.84	1'420.50	25'837.00	2'600.00	15'758.45	510.35
3159	Netto Aufwand Unterhalt übrige mobile Anlagen	4'570.50	15'799.84	20'500.00	25'837.00	11'921.75	15'758.45
	Netto Aufwand		4'570.50		20'500.00		11'921.75
<b>316</b>	<b>Mieten, Leasing, Pachten, Benützungsgebühren</b>	<b>30'617.26</b>		<b>31'955.00</b>		<b>30'297.85</b>	
	Netto Aufwand		30'617.26		31'955.00		30'297.85
3160	Miete und Pacht Liegenschaften Netto Aufwand	1'065.20	1'065.20	1'065.00	1'065.00	1'065.20	1'065.20
3161	Mieten, Benützungskosten Anlagen Netto Aufwand	20'858.66	20'858.66	20'150.00	20'150.00	19'427.65	19'427.65
3162	Raten für operatives Leasing Netto Aufwand	8'693.40	8'693.40	10'740.00	10'740.00	9'805.00	9'805.00
<b>317</b>	<b>Spesenentschädigungen</b>	<b>37'827.75</b>		<b>39'070.00</b>		<b>31'844.35</b>	
	Netto Aufwand		37'827.75		39'070.00		31'844.35
3170	Reisekosten und Spesen Netto Aufwand	27'550.50	27'550.50	27'365.00	27'365.00	29'356.45	29'356.45
3171	Exkursionen, Schulreisen und Lager Netto Aufwand	10'277.25	10'277.25	11'705.00	11'705.00	2'487.90	2'487.90
<b>318</b>	<b>Wertberichtigungen auf Forderungen</b>	<b>62'886.40</b>		<b>25'900.00</b>		<b>36'362.40</b>	
	Netto Aufwand		62'886.40		25'900.00		36'362.40
3180	Wertberichtigungen auf Forderungen Netto Aufwand	36'981.15	36'981.15	5'500.00	5'500.00	-3'032.85	3'032.85
3181	Tatsächliche Forderungsverluste Netto Aufwand	25'905.25	25'905.25	20'400.00	20'400.00	39'395.25	39'395.25
<b>319</b>	<b>Verschiedener Betriebsaufwand</b>	<b>28'572.05</b>		<b>22'850.00</b>		<b>14'746.62</b>	
	Netto Aufwand		28'572.05		22'850.00		14'746.62
3199	Übriger Betriebsaufwand Netto Aufwand	28'572.05	28'572.05	22'850.00	22'850.00	14'746.62	14'746.62
<b>33</b>	<b>Abschreibungen Verwaltungsvermögen</b>	<b>258'470.30</b>		<b>308'514.75</b>		<b>251'929.90</b>	
	Netto Aufwand		258'470.30		308'514.75		251'929.90
<b>330</b>	<b>Sachanlagen VV</b>	<b>231'826.30</b>		<b>260'979.75</b>		<b>218'126.50</b>	
	Netto Aufwand		231'826.30		260'979.75		218'126.50
3300	Planmässige Abschreibungen Sachanlagen Netto Aufwand	231'826.30	231'826.30	260'979.75	260'979.75	218'126.50	218'126.50
<b>332</b>	<b>Abschreibungen Immaterielle Anlagen</b>	<b>26'644.00</b>		<b>47'535.00</b>		<b>33'803.40</b>	
	Netto Aufwand		26'644.00		47'535.00		33'803.40
3320	Planmässige Abschreibungen immaterielle Anlagen Netto Aufwand	26'644.00	26'644.00	47'535.00	47'535.00	33'803.40	33'803.40
<b>34</b>	<b>Finanzaufwand</b>	<b>16'712.91</b>		<b>25'580.00</b>		<b>17'841.51</b>	
	Netto Aufwand		16'712.91		25'580.00		17'841.51

## 12.3 Erfolgsrechnung nach Sachgruppen

Konto	Erfolgsrechnung Sachgruppengliederung ER	Rechnung 2022		Budget 2022		Rechnung 2021	
		Aufwand	Ertrag	Aufwand	Ertrag	Aufwand	Ertrag
<b>340</b>	<b>Zinsaufwand</b>	<b>13'139.11</b>		<b>19'470.00</b>		<b>13'484.96</b>	
	Netto Aufwand		13'139.11		19'470.00		13'484.96
3401	Verzinsung kurzfristige Finanzverbindlichkeiten	1'469.96		5'000.00		1'950.76	
	Netto Aufwand		1'469.96		5'000.00		1'950.76
3406	Verzinsung langfristige Finanzverbindlichkeiten	6'500.00		10'000.00		6'500.00	
	Netto Aufwand		6'500.00		10'000.00		6'500.00
3409	Übrige Passivzinsen	5'169.15		4'470.00		5'034.20	
	Netto Aufwand		5'169.15		4'470.00		5'034.20
<b>343</b>	<b>Liegenschaftenaufwand</b>	<b>2'255.85</b>		<b>2'610.00</b>		<b>2'926.35</b>	
	<b>Finanzvermögen</b>						
	Netto Aufwand		2'255.85		2'610.00		2'926.35
3431	Nicht baulicher Unterhalt Liegenschaften FV			10.00		498.10	
	Netto Aufwand				10.00		498.10
3439	Übriger Liegenschaftsaufwand FV	2'255.85		2'600.00		2'428.25	
	Netto Aufwand		2'255.85		2'600.00		2'428.25
<b>344</b>	<b>Wertberichtigungen Anlagen</b>					<b>1.00</b>	
	<b>FV</b>						
	Netto Aufwand						1.00
3441	Wertberichtigung Sachanlagen FV					1.00	
	Netto Aufwand						1.00
<b>349</b>	<b>Verschiedener Finanzaufwand</b>	<b>1'317.95</b>		<b>3'500.00</b>		<b>1'429.20</b>	
	Netto Aufwand		1'317.95		3'500.00		1'429.20
3499	Übriger Finanzaufwand	1'317.95		3'500.00		1'429.20	
	Netto Aufwand		1'317.95		3'500.00		1'429.20
<b>35</b>	<b>Einlagen in Fonds und Spezialfinanzierungen</b>	<b>292'641.00</b>		<b>286'930.00</b>		<b>176'221.00</b>	
	Netto Aufwand		292'641.00		286'930.00		176'221.00
<b>351</b>	<b>Einlagen in Fonds und Spezialfinanzierungen im Eigenkapital</b>	<b>292'641.00</b>		<b>286'930.00</b>		<b>176'221.00</b>	
	Netto Aufwand		292'641.00		286'930.00		176'221.00
3510	Einlagen in Spezialfinanzierungen EK	292'641.00		286'930.00		176'221.00	
	Netto Aufwand		292'641.00		286'930.00		176'221.00
<b>36</b>	<b>Transferaufwand</b>	<b>2'424'241.15</b>		<b>2'537'848.00</b>		<b>2'314'957.70</b>	
	Netto Aufwand		2'424'241.15		2'537'848.00		2'314'957.70
<b>361</b>	<b>Entschädigungen an Gemeinwesen</b>	<b>1'152'349.60</b>		<b>1'280'680.00</b>		<b>1'134'814.15</b>	
	Netto Aufwand		1'152'349.60		1'280'680.00		1'134'814.15
3611	Entschädigungen an Kantone und Konkordate	946'943.75		1'031'000.00		949'466.10	
	Netto Aufwand		946'943.75		1'031'000.00		949'466.10
3612	Entschädigungen an Gemeinden und Gemeindeverbände	200'652.40		234'680.00		170'266.90	
	Netto Aufwand		200'652.40		234'680.00		170'266.90
3614	Entschädigungen an öffentliche Unternehmungen	4'753.45		15'000.00		15'081.15	
	Netto Aufwand		4'753.45		15'000.00		15'081.15
<b>362</b>	<b>Finanz- und Lastenausgleich</b>	<b>215'793.00</b>		<b>214'800.00</b>		<b>210'274.00</b>	
	Netto Aufwand		215'793.00		214'800.00		210'274.00
3621	Finanz- und Lastenausgleich an Kanton	215'793.00		214'800.00		210'274.00	
	Netto Aufwand		215'793.00		214'800.00		210'274.00
<b>363</b>	<b>Beiträge an Gemeinwesen und Dritte</b>	<b>1'043'868.55</b>		<b>1'030'138.00</b>		<b>957'639.55</b>	

## 12.3 Erfolgsrechnung nach Sachgruppen

Konto	Erfolgsrechnung Sachgruppengliederung ER	Rechnung 2022		Budget 2022		Rechnung 2021	
		Aufwand	Ertrag	Aufwand	Ertrag	Aufwand	Ertrag
3631	Netto Aufwand Beiträge an Kantone und Konkordate	364'576.00	1'043'868.55	385'900.00	1'030'138.00	361'135.00	957'639.55
3632	Netto Aufwand Beiträge an Gemeinden und Gemeindeverbände	574'600.40	364'576.00	514'188.00	385'900.00	511'681.95	361'135.00
3634	Netto Aufwand Beiträge an öffentliche Unternehmungen	17'913.20	574'600.40	17'270.00	514'188.00	19'488.00	511'681.95
3635	Netto Aufwand Beiträge an private Unternehmungen	2'632.80	17'913.20	2'950.00	17'270.00	2'789.20	19'488.00
3636	Netto Aufwand Beiträge an private Organisationen ohne Erwerbszweck	49'615.65	2'632.80	58'330.00	2'950.00	56'090.85	2'789.20
3637	Netto Aufwand Beiträge an private Haushalte	34'530.50	49'615.65	51'500.00	58'330.00	6'454.55	56'090.85
	Netto Aufwand		34'530.50		51'500.00		6'454.55
<b>366</b>	<b>Abschreibungen</b>	<b>12'230.00</b>		<b>12'230.00</b>		<b>12'230.00</b>	
	<b>Investitionsbeiträge</b>						
3660	Netto Aufwand Planmässige Abschreibung Investitionsbeiträge	12'230.00	12'230.00	12'230.00	12'230.00	12'230.00	12'230.00
	Netto Aufwand		12'230.00		12'230.00		12'230.00
<b>38</b>	<b>Ausserordentlicher Aufwand</b>	<b>111'241.25</b>				<b>46'110.40</b>	
	Netto Aufwand		111'241.25				46'110.40
<b>389</b>	<b>Einlagen in das Eigenkapital</b>	<b>111'241.25</b>				<b>46'110.40</b>	
3894	Netto Aufwand Einlagen in finanzpolitische Reserven	111'241.25	111'241.25			10'646.40	46'110.40
3896	Netto Aufwand Einlagen in Neubewertungsreserven		111'241.25			35'464.00	10'646.40
	Netto Aufwand						35'464.00
<b>39</b>	<b>Interne Verrechnungen</b>	<b>95'716.15</b>		<b>67'300.00</b>		<b>94'275.70</b>	
	Netto Aufwand		95'716.15		67'300.00		94'275.70
<b>391</b>	<b>Dienstleistungen</b>	<b>94'216.15</b>		<b>65'800.00</b>		<b>92'775.70</b>	
3910	Netto Aufwand Interne Verrechnung von Dienstleistungen	94'216.15	94'216.15	65'800.00	65'800.00	92'775.70	92'775.70
	Netto Aufwand		94'216.15		65'800.00		92'775.70
<b>393</b>	<b>Betriebs- und Verwaltungskosten</b>	<b>1'500.00</b>		<b>1'500.00</b>		<b>1'500.00</b>	
3930	Netto Aufwand Interne Verrechnung von Betriebs- und Verwaltungskosten	1'500.00	1'500.00	1'500.00	1'500.00	1'500.00	1'500.00
	Netto Aufwand		1'500.00		1'500.00		1'500.00
<b>4</b>	<b>Ertrag</b>		<b>5'415'619.26</b>		<b>5'141'500.30</b>		<b>4'936'981.63</b>
	Netto Ertrag	5'415'619.26		5'141'500.30		4'936'981.63	
<b>40</b>	<b>Fiskalertrag</b>		<b>3'805'876.20</b>		<b>3'411'515.00</b>		<b>3'396'273.95</b>
	Netto Ertrag	3'805'876.20		3'411'515.00		3'396'273.95	
<b>400</b>	<b>Direkte Steuern natürliche Personen</b>		<b>2'844'604.70</b>		<b>2'759'540.00</b>		<b>2'734'846.00</b>
	Netto Ertrag	2'844'604.70		2'759'540.00		2'734'846.00	



## 12.3 Erfolgsrechnung nach Sachgruppen

Konto	Erfolgsrechnung Sachgruppengliederung ER	Rechnung 2022		Budget 2022		Rechnung 2021	
		Aufwand	Ertrag	Aufwand	Ertrag	Aufwand	Ertrag
4000	Einkommenssteuern natürliche Personen		2'509'974.35		2'485'400.00		2'420'418.55
	Netto Ertrag	2'509'974.35		2'485'400.00		2'420'418.55	
4001	Vermögenssteuern natürliche Personen		274'017.95		234'140.00		277'735.00
	Netto Ertrag	274'017.95		234'140.00		277'735.00	
4002	Quellensteuern natürliche Personen		60'612.40		40'000.00		36'692.45
	Netto Ertrag	60'612.40		40'000.00		36'692.45	
<b>401</b>	<b>Direkte Steuern juristische Personen</b>		<b>65'248.85</b>		<b>85'175.00</b>		<b>58'176.60</b>
	Netto Ertrag	65'248.85		85'175.00		58'176.60	
4010	Gewinnsteuern juristische Personen		65'141.00		77'900.00		54'708.50
	Netto Ertrag	65'141.00		77'900.00		54'708.50	
4011	Kapitalsteuern juristische Personen		107.85		7'200.00		3'468.10
	Netto Ertrag	107.85		7'200.00		3'468.10	
4019	Übrige direkte Steuern juristische Personen				75.00		
	Netto Ertrag			75.00			
<b>402</b>	<b>Übrige Direkte Steuern</b>		<b>887'922.65</b>		<b>557'500.00</b>		<b>595'451.35</b>
	Netto Ertrag	887'922.65		557'500.00		595'451.35	
4021	Grundsteuern		424'679.15		439'500.00		424'606.55
	Netto Ertrag	424'679.15		439'500.00		424'606.55	
4022	Vermögensgewinnsteuern		404'159.80		115'000.00		164'522.70
	Netto Ertrag	404'159.80		115'000.00		164'522.70	
4024	Erbschafts- und Schenkungssteuern		44'672.55		2'000.00		6'033.15
	Netto Ertrag	44'672.55		2'000.00		6'033.15	
4029	Eingang abgeschriebene Steuern		14'411.15		1'000.00		288.95
	Netto Ertrag	14'411.15		1'000.00		288.95	
<b>403</b>	<b>Besitz- und Aufwandsteuern</b>		<b>8'100.00</b>		<b>9'300.00</b>		<b>7'800.00</b>
	Netto Ertrag	8'100.00		9'300.00		7'800.00	
4033	Hundesteuer		8'100.00		9'300.00		7'800.00
	Netto Ertrag	8'100.00		9'300.00		7'800.00	
<b>41</b>	<b>Regalien und Konzessionen</b>		<b>59'897.15</b>		<b>58'000.00</b>		<b>63'548.00</b>
	Netto Ertrag	59'897.15		58'000.00		63'548.00	
<b>412</b>	<b>Konzessionen</b>		<b>59'897.15</b>		<b>58'000.00</b>		<b>63'548.00</b>
	Netto Ertrag	59'897.15		58'000.00		63'548.00	
4120	Konzessionen		59'897.15		58'000.00		63'548.00
	Netto Ertrag	59'897.15		58'000.00		63'548.00	
<b>42</b>	<b>Entgelte</b>		<b>810'201.09</b>		<b>707'620.00</b>		<b>749'311.77</b>
	Netto Ertrag	810'201.09		707'620.00		749'311.77	
<b>421</b>	<b>Gebühren für Amtshandlungen</b>		<b>63'628.35</b>		<b>47'000.00</b>		<b>50'858.85</b>
	Netto Ertrag	63'628.35		47'000.00		50'858.85	
4210	Gebühren für Amtshandlungen		63'628.35		47'000.00		50'858.85
	Netto Ertrag	63'628.35		47'000.00		50'858.85	
<b>424</b>	<b>Benützungsgebühren und Dienstleistungen</b>		<b>497'449.59</b>		<b>449'100.00</b>		<b>482'360.07</b>
	Netto Ertrag	497'449.59		449'100.00		482'360.07	
4240	Benützungsgebühren und Dienstleistungen		497'449.59		449'100.00		482'360.07
	Netto Ertrag	497'449.59		449'100.00		482'360.07	
<b>425</b>	<b>Erlös aus Verkäufen</b>		<b>143'257.20</b>		<b>146'420.00</b>		<b>137'295.35</b>
	Netto Ertrag	143'257.20		146'420.00		137'295.35	
4250	Verkäufe		143'257.20		146'420.00		137'295.35
	Netto Ertrag	143'257.20		146'420.00		137'295.35	

## 12.3 Erfolgsrechnung nach Sachgruppen

Konto	Erfolgsrechnung Sachgruppengliederung ER	Rechnung 2022		Budget 2022		Rechnung 2021	
		Aufwand	Ertrag	Aufwand	Ertrag	Aufwand	Ertrag
<b>426</b>	<b>Rückerstattungen</b>		<b>105'782.00</b>		<b>64'950.00</b>		<b>78'747.65</b>
	Netto Ertrag	105'782.00		64'950.00		78'747.65	
4260	Rückerstattungen und Kostenbeteiligungen Dritter		105'782.00		64'950.00		78'747.65
	Netto Ertrag	105'782.00		64'950.00		78'747.65	
<b>427</b>	<b>Bussen</b>		<b>83.95</b>		<b>150.00</b>		<b>49.85</b>
	Netto Ertrag	83.95		150.00		49.85	
4270	Bussen		83.95		150.00		49.85
	Netto Ertrag	83.95		150.00		49.85	
<b>43</b>	<b>Verschiedene Erträge</b>		<b>1'163.15</b>				
	Netto Ertrag	1'163.15					
<b>431</b>	<b>Aktivierung Eigenleistungen</b>		<b>1'163.15</b>				
	Netto Ertrag	1'163.15					
4311	Aktivierbare Eigenleistungen auf immateriellen Anlagen		1'163.15				
	Netto Ertrag	1'163.15					
<b>44</b>	<b>Finanzertrag</b>		<b>117'278.82</b>		<b>98'510.00</b>		<b>101'950.81</b>
	Netto Ertrag	117'278.82		98'510.00		101'950.81	
<b>440</b>	<b>Zinsertrag</b>		<b>16'238.27</b>		<b>16'800.00</b>		<b>18'276.01</b>
	Netto Ertrag	16'238.27		16'800.00		18'276.01	
4400	Zinsen flüssige Mittel		104.65		400.00		915.06
	Netto Ertrag	104.65		400.00		915.06	
4401	Zinsen Forderungen und Kontokorrente		9'702.50		12'000.00		12'332.50
	Netto Ertrag	9'702.50		12'000.00		12'332.50	
4402	Zinsen kurzfristige Finanzanlagen		1'267.72				
	Netto Ertrag	1'267.72					
4409	Übrige Zinsen von Finanzvermögen		5'163.40		4'400.00		5'028.45
	Netto Ertrag	5'163.40		4'400.00		5'028.45	
<b>442</b>	<b>Beteiligungsertrag FV</b>		<b>173.50</b>		<b>10.00</b>		
	Netto Ertrag	173.50		10.00			
4420	Dividenden		173.50		10.00		
	Netto Ertrag	173.50		10.00			
<b>443</b>	<b>Liegenschaftenertrag FV</b>		<b>3'028.20</b>		<b>3'440.00</b>		<b>2'338.80</b>
	Netto Ertrag	3'028.20		3'440.00		2'338.80	
4430	Pacht- und Mietzinse Liegenschaften FV		3'028.20		3'440.00		2'338.80
	Netto Ertrag	3'028.20		3'440.00		2'338.80	
<b>444</b>	<b>Wertberichtigungen Anlagen FV</b>		<b>16'230.00</b>				<b>6'016.65</b>
	Netto Ertrag	16'230.00				6'016.65	
4443	Marktwertanpassungen Liegenschaften		16'230.00				6'016.65
	Netto Ertrag	16'230.00				6'016.65	
<b>445</b>	<b>Finanzertrag aus Darlehen und Beteiligungen des VV</b>		<b>4'160.00</b>		<b>3'500.00</b>		<b>3'840.00</b>
	Netto Ertrag	4'160.00		3'500.00		3'840.00	
4451	Erträge aus Beteiligungen VV		4'160.00		3'500.00		3'840.00
	Netto Ertrag	4'160.00		3'500.00		3'840.00	
<b>447</b>	<b>Liegenschaftenertrag VV</b>		<b>77'448.85</b>		<b>74'760.00</b>		<b>71'479.35</b>
	Netto Ertrag	77'448.85		74'760.00		71'479.35	
4470	Pacht- und Mietzinse Liegenschaften VV		72'690.25		69'910.00		66'908.75
	Netto Ertrag	72'690.25		69'910.00		66'908.75	
4472	Vergütung für Benützungen Liegenschaften VV		2'600.00		2'850.00		2'000.00
	Netto Ertrag		2'600.00		2'850.00		2'000.00

## 12.3 Erfolgsrechnung nach Sachgruppen

Konto	Erfolgsrechnung Sachgruppengliederung ER	Rechnung 2022		Budget 2022		Rechnung 2021	
		Aufwand	Ertrag	Aufwand	Ertrag	Aufwand	Ertrag
4479	Netto Ertrag Übrige Erträge Liegenschaften VV Netto Ertrag	2'600.00	2'158.60	2'850.00	2'000.00	2'000.00	2'570.60
<b>45</b>	<b>Entnahmen aus Fonds und Spezialfinanzierungen</b> Netto Ertrag		<b>68'247.35</b>		<b>189'160.00</b>		<b>68'453.60</b>
<b>451</b>	<b>Entnahmen aus Fonds und Spezialfinanzierungen im Eigenkapital</b> Netto Ertrag		<b>68'247.35</b>		<b>189'160.00</b>		<b>68'453.60</b>
4510	Entnahmen aus Spezialfinanzierungen des EK Netto Ertrag	68'247.35	68'247.35	189'160.00	189'160.00	68'453.60	68'453.60
<b>46</b>	<b>Transferertrag</b> Netto Ertrag	454'210.20	<b>454'210.20</b>	471'460.00	<b>471'460.00</b>	424'673.65	<b>424'673.65</b>
<b>460</b>	<b>Ertragsanteile</b> Netto Ertrag	7'631.80	<b>7'631.80</b>	3'200.00	<b>3'200.00</b>		
4600	Anteil an Bundeserträgen Netto Ertrag	7'631.80	7'631.80	3'200.00	3'200.00		
<b>461</b>	<b>Entschädigungen von Gemeinwesen</b> Netto Ertrag	251'956.45	<b>251'956.45</b>	275'630.00	<b>275'630.00</b>	227'283.55	<b>227'283.55</b>
4611	Entschädigungen von Kantonen und Konkordaten Netto Ertrag	164'553.85	164'553.85	178'950.00	178'950.00	123'711.75	123'711.75
4612	Entschädigungen von Gemeinden und Gemeindeverbänden Netto Ertrag	87'402.60	87'402.60	96'680.00	96'680.00	103'571.80	103'571.80
<b>462</b>	<b>Finanz- und Lastenausgleich</b> Netto Ertrag	184'118.00	<b>184'118.00</b>	184'330.00	<b>184'330.00</b>	187'344.00	<b>187'344.00</b>
4621	Finanz- und Lastenausgleich von Kantonen und Konkordaten Netto Ertrag	34'113.00	34'113.00	34'030.00	34'030.00	34'028.00	34'028.00
4622	Finanz- und Lastenausgleich von Gemeinden und Gemeindeverbänden Netto Ertrag	150'005.00	150'005.00	150'300.00	150'300.00	153'316.00	153'316.00
<b>463</b>	<b>Beiträge von Gemeinwesen und Dritten</b> Netto Ertrag	9'849.00	<b>9'849.00</b>	7'900.00	<b>7'900.00</b>	9'849.00	<b>9'849.00</b>
4631	Beiträge von Kantonen und Konkordaten Netto Ertrag	8'349.00	8'349.00	6'400.00	6'400.00	8'349.00	8'349.00
4632	Beiträge von Gemeinden und Gemeindeverbänden Netto Ertrag	1'500.00	1'500.00	1'500.00	1'500.00	1'500.00	1'500.00
<b>469</b>	<b>Verschiedener Transferertrag</b> Netto Ertrag	654.95	<b>654.95</b>	400.00	<b>400.00</b>	197.10	<b>197.10</b>
4699	Rückverteilungen Netto Ertrag	654.95	654.95	400.00	400.00	197.10	197.10
<b>48</b>	<b>Ausserordentlicher Ertrag</b> Netto Ertrag	3'029.15	<b>3'029.15</b>	137'935.30	<b>137'935.30</b>	38'494.15	<b>38'494.15</b>
<b>489</b>	<b>Entnahmen aus dem Eigenkapital</b> Netto Ertrag	3'029.15	<b>3'029.15</b>	137'935.30	<b>137'935.30</b>	38'494.15	<b>38'494.15</b>

## 12.3 Erfolgsrechnung nach Sachgruppen

Konto	Erfolgsrechnung Sachgruppengliederung ER	Rechnung 2022		Budget 2022		Rechnung 2021	
		Aufwand	Ertrag	Aufwand	Ertrag	Aufwand	Ertrag
4894	Entnahme zusätzliche Abschreibungen nach Art. 84 und 85 GV				135'000.00		
	Netto Ertrag			135'000.00			
4896	Entnahmen aus Neubewertungsreserven		3'029.15		2'935.30		38'494.15
	Netto Ertrag	3'029.15		2'935.30		38'494.15	
<b>49</b>	<b>Interne Verrechnungen</b>		<b>95'716.15</b>		<b>67'300.00</b>		<b>94'275.70</b>
	Netto Ertrag	95'716.15		67'300.00		94'275.70	
<b>491</b>	<b>Dienstleistungen</b>		<b>94'216.15</b>		<b>65'800.00</b>		<b>92'775.70</b>
	Netto Ertrag	94'216.15		65'800.00		92'775.70	
4910	Interne Verrechnung von Dienstleistungen		94'216.15		65'800.00		92'775.70
	Netto Ertrag	94'216.15		65'800.00		92'775.70	
<b>493</b>	<b>Betriebs- und Verwaltungskosten</b>		<b>1'500.00</b>		<b>1'500.00</b>		<b>1'500.00</b>
	Netto Ertrag	1'500.00		1'500.00		1'500.00	
4930	Interne Verrechnung von Betriebs- und Verwaltungskosten		1'500.00		1'500.00		1'500.00
	Netto Ertrag	1'500.00		1'500.00		1'500.00	
<b>9</b>	<b>Abschlusskonten</b>	<b>385'061.84</b>	<b>54'487.47</b>	<b>29'200.00</b>	<b>195'587.50</b>	<b>130'324.46</b>	<b>5'419.10</b>
	Netto Aufwand		330'574.37		166'387.50		124'905.36
	Netto Ertrag						
<b>90</b>	<b>Abschluss Erfolgsrechnung</b>	<b>385'061.84</b>	<b>54'487.47</b>	<b>29'200.00</b>	<b>195'587.50</b>	<b>130'324.46</b>	<b>5'419.10</b>
	Netto Aufwand		330'574.37		166'387.50		124'905.36
	Netto Ertrag						
<b>900</b>	<b>Abschluss Erfolgsrechnung</b>	<b>293'919.64</b>			<b>115'317.50</b>	<b>11'317.84</b>	
	Netto Aufwand		293'919.64				11'317.84
	Netto Ertrag			115'317.50			
9000	Ertragsüberschuss	293'919.64				11'317.84	
	Netto Aufwand		293'919.64				11'317.84
9001	Aufwandüberschuss				115'317.50		
	Netto Ertrag			115'317.50			
<b>901</b>	<b>Abschluss Fonds im EK, Ertragsüberschuss</b>	<b>91'142.20</b>	<b>54'487.47</b>	<b>29'200.00</b>	<b>80'270.00</b>	<b>119'006.62</b>	<b>5'419.10</b>
	Netto Aufwand		36'654.73		51'070.00		113'587.52
	Netto Ertrag			51'070.00			
9010	Abschluss Spezialfinanzierungen und Fonds im EK, Ertragsüberschuss	91'142.20		29'200.00		119'006.62	
	Netto Aufwand		91'142.20		29'200.00		119'006.62
9011	Abschluss Spezialfinanzierungen und Fonds im EK, Aufwandüberschuss		54'487.47		80'270.00		5'419.10
	Netto Ertrag	54'487.47		80'270.00		5'419.10	

## 12.4 Investitionsrechnung nach Funktionen

Konto	Investitionsrechnung Funktionale Gliederung IR	Rechnung 2022		Budget 2022		Rechnung 2021	
		Aufwand	Ertrag	Aufwand	Ertrag	Aufwand	Ertrag
	<b>Total</b>	<b>921'876.50</b>	<b>921'876.50</b>	<b>2'353'000.00</b>	<b>2'353'000.00</b>	<b>498'168.10</b>	<b>498'168.10</b>
<b>0</b>	<b>Allgemeine Verwaltung</b>					<b>7'000.50</b>	
	Netto Aufwand						7'000.50
<b>01</b>	<b>Legislative und Exekutive</b>					<b>7'000.50</b>	
	Netto Aufwand						7'000.50
<b>012</b>	<b>Exekutive</b>					<b>7'000.50</b>	
	Netto Aufwand						7'000.50
<b>0120</b>	<b>Exekutive</b>					<b>7'000.50</b>	
	Netto Aufwand						7'000.50
0120.5290.01	Strategische Planung					7'000.50	
<b>02</b>	<b>Allgemeine Dienste</b>						
<b>029</b>	<b>Verwaltungsliegenschaften</b>						
<b>0290</b>	<b>Verwaltungsliegenschaften</b>						
0290.5040.01	Gemeindehaus, Fassadensanierung West Storen						
0290.5060.01	Gemeindehaus, Ersatz Heizung						
0290.5290.01	Erstellung Liegenschaftsportfolio						
<b>1</b>	<b>Öffentliche Ordnung und Sicherheit, Verteidigung</b>	<b>2'635.40</b>		<b>11'000.00</b>		<b>6'684.20</b>	
	Netto Aufwand		2'635.40		11'000.00		6'684.20
<b>14</b>	<b>Allgemeines Rechtswesen</b>	<b>2'635.40</b>		<b>11'000.00</b>		<b>6'684.20</b>	
	Netto Aufwand		2'635.40		11'000.00		6'684.20
<b>140</b>	<b>Allgemeines Rechtswesen</b>	<b>2'635.40</b>		<b>11'000.00</b>		<b>6'684.20</b>	
	Netto Aufwand		2'635.40		11'000.00		6'684.20
<b>1400</b>	<b>Allgemeines Rechtswesen</b>	<b>2'635.40</b>		<b>11'000.00</b>		<b>6'684.20</b>	
	Netto Aufwand		2'635.40		11'000.00		6'684.20
1400.5290.01	Überarbeitung Baureglement (BMBV/Raumbedarf, Fließgewässer)	2'635.40		11'000.00		6'684.20	
<b>16</b>	<b>Verteidigung</b>						
<b>162</b>	<b>Zivile Verteidigung</b>						
<b>1620</b>	<b>Zivilschutz</b>						
1620.5030.01	Zivilschutzanlage Bettenried, Fugen abdichten - Fugekontrolle, ER Kosten CHF 6'500.-						
<b>2</b>	<b>Bildung</b>	<b>34'814.15</b>		<b>455'000.00</b>		<b>44'517.20</b>	
	Netto Aufwand		34'814.15		455'000.00		44'517.20
<b>21</b>	<b>Obligatorische Schule</b>	<b>34'814.15</b>		<b>455'000.00</b>		<b>44'517.20</b>	
	Netto Aufwand		34'814.15		455'000.00		44'517.20

## 12.4 Investitionsrechnung nach Funktionen

Konto	Investitionsrechnung Funktionale Gliederung IR	Rechnung 2022		Budget 2022		Rechnung 2021	
		Aufwand	Ertrag	Aufwand	Ertrag	Aufwand	Ertrag
<b>212</b>	<b>Primarstufe</b>	<b>29'380.25</b>		<b>35'000.00</b>			
	Netto Aufwand		29'380.25		35'000.00		
<b>2120</b>	<b>Primarstufe</b>	<b>29'380.25</b>		<b>35'000.00</b>			
	Netto Aufwand		29'380.25		35'000.00		
2120.5060.03	Schulbetrieb, Anschaffung Hard-/Software für Lehrerpersonen						
2120.5200.01	Informatik (ICT-Konzept Lehrplan 21)						
2120.5200.02	Schulbetrieb, Ersatzbeschaffung Notebooks KG-6. Klasse	29'380.25		35'000.00			
<b>217</b>	<b>Schulliegenschaften</b>	<b>5'433.90</b>		<b>420'000.00</b>		<b>44'517.20</b>	
	Netto Aufwand		5'433.90		420'000.00		44'517.20
<b>2170</b>	<b>Schulliegenschaften</b>	<b>5'433.90</b>		<b>420'000.00</b>		<b>44'517.20</b>	
	Netto Aufwand		5'433.90		420'000.00		44'517.20
2170.5000.03	Schulhausareal, Sanierung Rasen - Kosten CHF 7'000.-, ER im 2022						
2170.5040.01	Schulhaus, Anschaffung Storen	961.00				664.80	
2170.5040.02	Schulliegenschaften, Sanierung Dach und Turnhalle						
2170.5040.04	Schulliegenschaften, Schulraumerweiterung, kurzfristige Massnahmen	4'279.05				41'465.00	
2170.5040.05	Schulliegenschaft, Sanierung Turnhallendach, Neubau Photovoltaikanlage			380'000.00		2'387.40	
2170.5040.06	Beleuchtungssanierung Turnhalle und Aussenbereich						
2170.5060.02	Schul- und Gemeindehaus, Sanierung Vorplatzbeleuchtung						
2170.5290.01	Schulareal - Bebauung ZöN E "Schulareal"	193.85		40'000.00			
2170.6140.01	Rückerstattungen Dritter für Investitionen in Hochbauten - Schulliegenschaft Sanierung Dach und Turnhalle						
<b>3</b>	<b>Kultur, Sport und Freizeit, Kirche</b>			<b>20'000.00</b>		<b>136.70</b>	<b>38'000.00</b>
	Netto Aufwand				20'000.00		
	Netto Ertrag					37'863.30	
<b>34</b>	<b>Sport und Freizeit</b>			<b>20'000.00</b>		<b>136.70</b>	<b>38'000.00</b>
	Netto Aufwand				20'000.00		
	Netto Ertrag					37'863.30	
<b>341</b>	<b>Sport</b>						<b>38'000.00</b>
	Netto Ertrag					38'000.00	
<b>3415</b>	<b>Bootshafen</b>						<b>38'000.00</b>
	Netto Ertrag					38'000.00	
3415.5030.01	Eindämmung des Wellengangs im Bootshafen (Verstärkung Spundwand)						
3415.6130.01	Eindämmung des Wellengangs im Bootshafen (Verstärkung Spundwand) - Kostenbeitrag						38'000.00
<b>342</b>	<b>Freizeit</b>			<b>20'000.00</b>		<b>136.70</b>	
	Netto Aufwand				20'000.00		136.70
<b>3420</b>	<b>Freizeit</b>			<b>20'000.00</b>		<b>136.70</b>	
	Netto Aufwand				20'000.00		136.70

## 12.4 Investitionsrechnung nach Funktionen

Konto	Investitionsrechnung Funktionale Gliederung IR	Rechnung 2022		Budget 2022		Rechnung 2021	
		Aufwand	Ertrag	Aufwand	Ertrag	Aufwand	Ertrag
3420.5010.01	Wanderweg Schüpfweid-Rügger - Verlegung Panorama Wanderweg			20'000.00		136.70	
3420.5090.01	Gestaltung "ARA-Areal", Neubau						
3420.5660.01	Vorstudie Sanierung Gebäude des Strandbads Leissigen						
<b>6</b>	<b>Verkehr und Nachrichtenübermittlung</b>	<b>267'851.10</b>		<b>192'000.00</b>		<b>133'631.40</b>	
	Netto Aufwand		267'851.10		192'000.00		133'631.40
<b>61</b>	<b>Strassenverkehr</b>	<b>267'851.10</b>		<b>192'000.00</b>		<b>133'631.40</b>	
	Netto Aufwand		267'851.10		192'000.00		133'631.40
<b>615</b>	<b>Gemeindestrassen</b>	<b>267'851.10</b>		<b>192'000.00</b>		<b>133'631.40</b>	
	Netto Aufwand		267'851.10		192'000.00		133'631.40
<b>6150</b>	<b>Gemeindestrassen</b>	<b>267'851.10</b>		<b>177'000.00</b>		<b>133'631.40</b>	
	Netto Aufwand		267'851.10		177'000.00		133'631.40
6150.5010.03	Strassenbeleuchtung, Sanierung Leuchtmittel, Rahmenkredit 2014-17	70'378.75					
6150.5010.04	Gemeindestrasse, Stoffelbergweg, Sanierung						
6150.5010.07	Konto zum Vergeben, frei						
6150.5010.08	Gemeindestrasse, Ländtiweg, Sanierung						
6150.5010.09	Gemeindestrasse, Eybachweg, Instandstellung	59'476.95					
6150.5010.13	Strassensanierungskonzept, Strassensanierungen, Rahmenkredit 2019-2022	132'069.35		97'000.00		55'803.40	
6150.5010.14	Strassenbeleuchtung Bürgliweg, Baumgartenweg (nicht im BKW-Konzept)						
6150.5010.21	Kreuzung Baumgartenweg, Mettlenweg, Trübenbachweg - Optmierung						
6150.5010.22	Gemeindestrasse, Trübenbachweg Einfahrt	1'836.85				10'257.00	
6150.5060.01	Krattigstrasse, Randabschluss Mobilien - Anschaffung Ersatzfahrzeug Isuzu D-Max (Pick-up)						
6150.5290.02	Gemeindestrasse, Bühlweg, Konzeptkredit, Sanierungskosten			30'000.00			
6150.5290.03	Gemeindestrasse, Läntiweg, Vorstudie/Konzept	4'089.20		50'000.00			
6150.5520.01	HWS Griessbach, Mettlen-, Neuried- und Hengstacherbrücken, Mehrwert					67'571.00	
6150.6010.01	Übertragung von Strassen ins Finanzvermögen						
6150.6030.01	Übertragung von übrigen Tiefbauten ins Finanzvermögen						
6150.6360.01	Gemeindestrasse, Beiträge an Erdrutsch Riedstrasse (2014)						
<b>6155</b>	<b>Parkplätze</b>			<b>15'000.00</b>			
	Netto Aufwand				15'000.00		
6155.5010.01	Parkplatz (Dorfplatz-Dach Einstellhalle), Sanierung			15'000.00			
<b>619</b>	<b>Strassen, übriges</b>						
<b>6191</b>	<b>Werkhof</b>						
6191.5060.02	Gemeindewerk, Ersatz Putzmaschine						
6191.5060.05	Gemeindewerk, Ersatz ISUZU Pickup						

## 12.4 Investitionsrechnung nach Funktionen

Konto	Investitionsrechnung Funktionale Gliederung IR	Rechnung 2022		Budget 2022		Rechnung 2021	
		Aufwand	Ertrag	Aufwand	Ertrag	Aufwand	Ertrag
<b>62</b>	<b>Öffentlicher Verkehr</b>						
<b>629</b>	<b>Öffentlicher Verkehr</b>						
<b>6290</b> 6290.5030.01	<b>Öffentlicher Verkehr</b> Öffentlicher Verkehr, Bushaltestellen, Erstellen						
<b>7</b>	<b>Umweltschutz und Raumordnung</b>	<b>331'030.00</b>	<b>285'545.85</b>	<b>1'675'000.00</b>		<b>215'523.20</b>	<b>52'674.90</b>
	Netto Aufwand		45'484.15		1'675'000.00		162'848.30
<b>71</b>	<b>Wasserversorgung</b>	<b>105'426.15</b>	<b>19'553.85</b>	<b>1'547'000.00</b>		<b>114'067.20</b>	<b>2'674.90</b>
	Netto Aufwand		85'872.30		1'547'000.00		111'392.30
<b>710</b>	<b>Wasserversorgung</b>	<b>105'426.15</b>	<b>19'553.85</b>	<b>1'547'000.00</b>		<b>114'067.20</b>	<b>2'674.90</b>
	Netto Aufwand		85'872.30		1'547'000.00		111'392.30
<b>7100</b> 7100.5031.01	<b>Wasserversorgung allgemein</b> Sanierung Dorfbrunnen						
<b>7101</b>	<b>Wasserversorgung [Gemeindebetrieb]</b>	<b>105'426.15</b>	<b>19'553.85</b>	<b>1'547'000.00</b>		<b>114'067.20</b>	<b>2'674.90</b>
	Netto Aufwand		85'872.30		1'547'000.00		111'392.30
7101.5031.01	GWP-Massnahme: Leitungssanierungen Wasserversorgung, Rahmenkredit 2015-18						
7101.5031.02	Läntiweg, Projektierung, Erweiterung Wasserversorgungsnetz						
7101.5031.03	Wasserreservoir, Pumpstation - Ersatz Wasserstandsmessung, Erneuerung Steuerungs- und Alarmierungsanlage						
7101.5031.04	Verlängerung Hydrantenleitung im Gebiet "Gärbermatte" sowie Einbau von zwei zusätzlichen Hydranten und Versetzen eines Hydranten						
7101.5031.05	Quellfassungsanlagen Gubi, Ritt und Stoffelberg - Sanierungen					95'096.60	
7101.5031.06	Tunnelquelle, bauliche Massnahmen						
7101.5031.07	diverse Leitungen ersetzen/sanieren						
7101.5031.08	Verbindungsleitung Meielisalp-Bühlweg	60'433.55		1'423'000.00			
7101.5031.09	Quellfassungsanlage Stoffelberg, UVC-Desinfektionsanlage, Ersatz			20'000.00			
7101.5031.10	GWP-Massnahme: Leitungssanierungen Wasserversorgung			50'000.00			
7101.5031.11	Reservoir Ällmetli, neue Reservoiraufteilung			10'000.00			
7101.5031.12	Reservoir Gubi II, neue Reservoiraufteilung						
7101.5031.13	Dorfstrasse, zwischen Hydrant 6-51, Verlegung Wasserleitung, Projektierung & Realisierung (Phase 31-53)					7'904.25	
7101.5031.14	Quellfassungsanlage Chüengstuel, Sanierung			20'000.00			
7101.5031.15	Leitungssanierung Läntiweg vor der Unterführung	24'529.60					
7101.5291.01	Erstellen genereller Wasserversorgungsplan (GWP)						



## 12.4 Investitionsrechnung nach Funktionen

Konto	Investitionsrechnung Funktionale Gliederung IR	Rechnung 2022		Budget 2022		Rechnung 2021	
		Aufwand	Ertrag	Aufwand	Ertrag	Aufwand	Ertrag
7101.5291.02	generelle Wasserversorgungsplan (GWP) - Schutzonenüberprüfung						
7101.5291.03	genereller Wasserversorgungsplan (GWP) - Gefahrenanalyse (QS-System), Trinkwasserversorgung in Notlagen (TWN)						
7101.5291.04	Netz in Resau, Erfassung						
7101.5291.05	Verbindungsleitung Meielisalp, Planungskredit	20'463.00				11'066.35	
7101.5291.06	Quelle Kessitane-Stoffelberg, Ausscheidung Schutzzone			20'000.00			
7101.5291.07	Löschschutz Leissigen-Tunnel (Machbarkeitsstudie)			4'000.00			
7101.6310.01	Investitionsbeiträge von Kantonen und Konkordaten - Hydrantennetzerweiterung Läntiweg - Dorfstrasse, Oberflurhydranten Nr. 80 und 81						
7101.6310.02	Investitionsbeiträge von Kantonen und Konkordaten - Hydrantenersatz Baumgartenweg / Gärbermatte, Ersatz Oberflurhydranten						
7101.6310.08	Investitionsbeiträge von Kantonen und Konkordaten - Verbindungsleitung Meielisalp-Bühlweg		19'553.85				2'674.90
<b>72</b>	<b>Abwasserentsorgung</b>	<b>225'603.85</b>	<b>265'992.00</b>	<b>116'000.00</b>		<b>101'456.00</b>	<b>50'000.00</b>
	Netto Aufwand				116'000.00		51'456.00
	Netto Ertrag	40'388.15					
<b>720</b>	<b>Abwasserentsorgung</b>	<b>225'603.85</b>	<b>265'992.00</b>	<b>116'000.00</b>		<b>101'456.00</b>	<b>50'000.00</b>
	Netto Aufwand				116'000.00		51'456.00
	Netto Ertrag	40'388.15					
<b>7200</b>	<b>Abwasserentsorgung allgemein</b>						
7200.6420.01	Rückzahlung von Darlehen an Gemeinden und Gemeindezweckverbände						
<b>7201</b>	<b>Abwasserentsorgung [Gemeindebetrieb]</b>	<b>225'603.85</b>	<b>265'992.00</b>	<b>116'000.00</b>		<b>101'456.00</b>	<b>50'000.00</b>
	Netto Aufwand				116'000.00		51'456.00
	Netto Ertrag	40'388.15					
7201.5032.01	Anschluss ARA Interlaken, Abwasser-Seeleitung, Umbau Pumpwerk mit Regenbecken in Därliigen	135'636.45				5'889.95	
7201.5032.02	Anschluss ARA Interlaken, Abwasser-Seeleitung, Seeleitung Därliigen-Unterseen/Interlaken						
7201.5032.03	Anschluss ARA Interlaken, Abwasser-Seeleitung, Anpassungen Pumpwerk ARA Region Interlaken						
7201.5032.04	Anschluss ARA Interlaken, Abwasser-Seeleitung, Baunebenkosten	3'644.05				17'438.25	
7201.5032.05	GEP-Massnahme: Leitungssanierungen Abwasserentsorgung, Rahmenkredit 2016-19						
7201.5032.06	Dorfstrasse/Seeweg, Projektierung, Umleitung Kanalisation						
7201.5032.07	Dorfstrasse/Seeweg, Umleitung Kanalisation, Erstellen der Leitung mit neuen Schächten sowie Schachtanpassungen						

## 12.4 Investitionsrechnung nach Funktionen

Konto	Investitionsrechnung Funktionale Gliederung IR	Rechnung 2022		Budget 2022		Rechnung 2021	
		Aufwand	Ertrag	Aufwand	Ertrag	Aufwand	Ertrag
7201.5032.08	Bürgerliweg/Baumgartenweg, Umliegung Kanalisationsleitung						
7201.5032.09	Optimierung Betrieb Regenbecken und Pumpwerk					41'045.60	
7201.5032.10	Kontrollschächte, Ergänzungen von Einstieghilfen						
7201.5032.11	Tiefbauten, Leitungen, Ersetzen						
7201.5032.13	Schachtsanierungen						
7201.5060.01	Pumpwerk Leissigen, Ersatz Pumpen - neue Pumpentypen	67'075.35		74'000.00			
7201.5292.01	Genereller Entwässerungsplan (GEP), Teilrevision						
7201.5292.02	Versickerungskataster, Erstellen						
7201.5292.03	Aufnahmen private Liegenschaftsentwässerungsan- lagen						
7201.5540.01	Anschluss ARA Interlaken, Einkaufssumme Gemeindeverband ARA Region Interlaken						
7201.5620.01	Gemeindeverband Abwasser Region Interlaken	19'248.00		42'000.00		37'082.20	
7201.6310.01	Investitionsbeiträge von Kantonen und Konkordaten (Anschluss ARA Interlaken)		237'145.90				
7201.6360.01	Investitionsbeiträge von privaten Organisationen ohne Erwerbszweck						50'000.00
7201.6620.01	Gemeindeverband Abwasser Region Interlaken		28'846.10				
<b>79</b>	<b>Raumordnung</b> Netto Aufwand			<b>12'000.00</b>	12'000.00		
<b>790</b>	<b>Raumordnung</b> Netto Aufwand			<b>12'000.00</b>	12'000.00		
<b>7900</b>	<b>Raumordnung allgemein</b> Netto Aufwand			<b>12'000.00</b>	12'000.00		
7900.5290.01	Planung, Gefahrenkarte Leissigen, Erstellen von Zwischengefahrenkarten						
7900.5290.03	Uferschutzplanung, Anpassung ZöN "ARA-Areal"			12'000.00			
7900.5290.04	BLS-Areal, Planungskosten für Gemeindeinteressen						
<b>9</b>	<b>Finanzen und Steuern</b> Netto Ertrag	<b>285'545.85</b> 350'784.80	<b>636'330.65</b>		<b>2'353'000.00</b>	<b>90'674.90</b> 316'818.30	<b>407'493.20</b>
<b>99</b>	<b>Nicht aufgeteilte Posten</b> Netto Ertrag	<b>285'545.85</b> 350'784.80	<b>636'330.65</b>		<b>2'353'000.00</b>	<b>90'674.90</b> 316'818.30	<b>407'493.20</b>
<b>999</b>	<b>Abschluss</b> Netto Ertrag	<b>285'545.85</b> 350'784.80	<b>636'330.65</b>		<b>2'353'000.00</b>	<b>90'674.90</b> 316'818.30	<b>407'493.20</b>
<b>9990</b>	<b>Abschluss</b> Netto Ertrag	<b>285'545.85</b> 350'784.80	<b>636'330.65</b>		<b>2'353'000.00</b>	<b>90'674.90</b> 316'818.30	<b>407'493.20</b>
9990.5900.01	Passivierte Einnahmen	285'545.85				90'674.90	
9990.6900.01	Aktivierete Ausgaben		636'330.65		2'353'000.00		407'493.20

## 12.5 Investitionsrechnung nach Sachgruppen

Konto	Investitionsrechnung Sachgruppengliederung IR	Rechnung 2022		Budget 2022		Rechnung 2021	
		Aufwand	Ertrag	Aufwand	Ertrag	Aufwand	Ertrag
	<b>Total</b>	<b>921'876.50</b>	<b>921'876.50</b>	<b>2'353'000.00</b>	<b>2'353'000.00</b>	<b>498'168.10</b>	<b>498'168.10</b>
<b>5</b>	<b>Investitionsausgaben</b>	<b>921'876.50</b>		<b>2'353'000.00</b>		<b>498'168.10</b>	
	Netto Aufwand		921'876.50		2'353'000.00		498'168.10
<b>50</b>	<b>Sachanlagen</b>	<b>560'320.95</b>		<b>2'109'000.00</b>		<b>278'088.95</b>	
	Netto Aufwand		560'320.95		2'109'000.00		278'088.95
<b>501</b>	<b>Strassen / Verkehrswege</b>	<b>263'761.90</b>		<b>132'000.00</b>		<b>66'197.10</b>	
	Netto Aufwand		263'761.90		132'000.00		66'197.10
5010	Strassen / Verkehrswege	263'761.90		132'000.00		66'197.10	
	Netto Aufwand		263'761.90		132'000.00		66'197.10
<b>503</b>	<b>Übriger Tiefbau</b>	<b>224'243.65</b>		<b>1'523'000.00</b>		<b>167'374.65</b>	
	Netto Aufwand		224'243.65		1'523'000.00		167'374.65
5031	Tiefbauten Wasserversorgung	84'963.15		1'523'000.00		103'000.85	
	Netto Aufwand		84'963.15		1'523'000.00		103'000.85
5032	Tiefbauten Abwasserbeseitigung	139'280.50				64'373.80	
	Netto Aufwand		139'280.50			64'373.80	64'373.80
<b>504</b>	<b>Hochbauten</b>	<b>5'240.05</b>		<b>380'000.00</b>		<b>44'517.20</b>	
	Netto Aufwand		5'240.05		380'000.00		44'517.20
5040	Hochbauten	5'240.05		380'000.00		44'517.20	
	Netto Aufwand		5'240.05		380'000.00		44'517.20
<b>506</b>	<b>Mobilien</b>	<b>67'075.35</b>		<b>74'000.00</b>			
	Netto Aufwand		67'075.35		74'000.00		
5060	Mobilien	67'075.35		74'000.00			
	Netto Aufwand		67'075.35		74'000.00		
<b>52</b>	<b>Immaterielle Anlagen</b>	<b>56'761.70</b>		<b>202'000.00</b>		<b>24'751.05</b>	
	Netto Aufwand		56'761.70		202'000.00		24'751.05
<b>520</b>	<b>Informatik</b>	<b>29'380.25</b>		<b>35'000.00</b>			
	Netto Aufwand		29'380.25		35'000.00		
5200	Informatik	29'380.25		35'000.00			
	Netto Aufwand		29'380.25		35'000.00		
<b>529</b>	<b>Übrige immaterielle Anlagen</b>	<b>27'381.45</b>		<b>167'000.00</b>		<b>24'751.05</b>	
	Netto Aufwand		27'381.45		167'000.00		24'751.05
5290	Übrige immaterielle Anlagen	6'918.45		143'000.00		13'684.70	
	Netto Aufwand		6'918.45		143'000.00		13'684.70
5291	Wasserversorgung	20'463.00		24'000.00		11'066.35	
	Netto Aufwand		20'463.00		24'000.00		11'066.35
<b>55</b>	<b>Beteiligungen und Grundkapitalien</b>					<b>67'571.00</b>	
	Netto Aufwand						67'571.00
<b>552</b>	<b>Gemeinden und Gemeindeverbände</b>					<b>67'571.00</b>	
	Netto Aufwand						67'571.00
5520	Beteiligungen an Gemeinden und Gemeindeverbänden					67'571.00	
	Netto Aufwand						67'571.00
<b>56</b>	<b>Eigene Investitionsbeiträge</b>	<b>19'248.00</b>		<b>42'000.00</b>		<b>37'082.20</b>	
	Netto Aufwand		19'248.00		42'000.00		37'082.20
<b>562</b>	<b>Gemeinden und Gemeindeverbände</b>	<b>19'248.00</b>		<b>42'000.00</b>		<b>37'082.20</b>	
	Netto Aufwand		19'248.00		42'000.00		37'082.20

## 12.5 Investitionsrechnung nach Sachgruppen

Konto	Investitionsrechnung Sachgruppengliederung IR	Rechnung 2022		Budget 2022		Rechnung 2021	
		Aufwand	Ertrag	Aufwand	Ertrag	Aufwand	Ertrag
5620	Investitionsbeiträge an Gemeinden und Gemeindeverbände Netto Aufwand	19'248.00		42'000.00		37'082.20	
			19'248.00		42'000.00		37'082.20
<b>59</b>	<b>Übertrag an Bilanz</b> Netto Aufwand	<b>285'545.85</b>				<b>90'674.90</b>	
			285'545.85				90'674.90
<b>590</b>	<b>Passivierungen</b> Netto Aufwand	<b>285'545.85</b>				<b>90'674.90</b>	
			285'545.85				90'674.90
5900	Passivierte Einnahmen Netto Aufwand	285'545.85				90'674.90	
			285'545.85				90'674.90
<b>6</b>	<b>Investitionseinnahmen</b> Netto Ertrag		<b>921'876.50</b>		<b>2'353'000.00</b>		<b>498'168.10</b>
		921'876.50		2'353'000.00		498'168.10	
<b>61</b>	<b>Rückerstattungen</b> Netto Ertrag						<b>38'000.00</b>
						38'000.00	
<b>613</b>	<b>Tiefbau</b> Netto Ertrag						<b>38'000.00</b>
						38'000.00	
6130	Rückerstattungen Dritter für Investitionen übriger Tiefbau Netto Ertrag						38'000.00
						38'000.00	
<b>63</b>	<b>Investitionsbeiträge für eigene Rechnung</b> Netto Ertrag		<b>256'699.75</b>				<b>52'674.90</b>
		256'699.75				52'674.90	
<b>631</b>	<b>Kantone und Konkordate</b> Netto Ertrag		<b>256'699.75</b>				<b>2'674.90</b>
		256'699.75				2'674.90	
6310	Investitionsbeiträge von Kantonen und Konkordaten Netto Ertrag		256'699.75				2'674.90
		256'699.75				2'674.90	
<b>636</b>	<b>Private Organisationen ohne Erwerbszweck</b> Netto Ertrag						<b>50'000.00</b>
						50'000.00	
6360	Investitionsbeiträge von privaten Organisationen ohne Erwerbszweck Netto Ertrag						50'000.00
						50'000.00	
<b>66</b>	<b>Rückzahlung eigener Investitionsbeiträge</b> Netto Ertrag		<b>28'846.10</b>				
		28'846.10					
<b>662</b>	<b>Gemeinden und Gemeindeverbände</b> Netto Ertrag		<b>28'846.10</b>				
		28'846.10					
6620	Rückzahlung von Investitionsbeiträgen an Gemeinden und Gemeindeverbände Netto Ertrag		28'846.10				
		28'846.10					
<b>69</b>	<b>Übertrag an Bilanz</b> Netto Ertrag		<b>636'330.65</b>		<b>2'353'000.00</b>		<b>407'493.20</b>
		636'330.65		2'353'000.00		407'493.20	
<b>690</b>	<b>Aktivierungen</b> Netto Ertrag		<b>636'330.65</b>		<b>2'353'000.00</b>		<b>407'493.20</b>
		636'330.65		2'353'000.00		407'493.20	
6900	Aktivierte Ausgaben		636'330.65		2'353'000.00		407'493.20

## 12.5 Investitionsrechnung nach Sachgruppen

Konto	Investitionsrechnung Sachgruppengliederung IR	Rechnung 2022		Budget 2022		Rechnung 2021	
		Aufwand	Ertrag	Aufwand	Ertrag	Aufwand	Ertrag
	Netto Ertrag	636'330.65		2'353'000.00		407'493.20	